ខោនធី Los Angeles

# ផែនការគ្រប់គ្រងការ ប្រជុំ

## 2019

**DEAN C. LOGAN**
មន្ត្រីចុះបញ្ជី-កត់ត្រារបស់ខោនធី/ស្មៀនខោនធី

# តារាងមាតិកា


សេចក្តីផ្តើម ..... 3

ច្បាប់ជម្រើសរបស់អ្នកបោះឆ្នោត ..... 3

ដំណោះស្រាយនៃការបោះឆ្នោតសម្រាប់ប្រជាជនគ្រប់រូប ..... 4

ផ្នែកទី 1 – កម្រិតវប្បធម៌អ្នកបោះឆ្នោត និងការរៀបចំផែនការផ្សព្វផ្សាយ ..... 7

- 1-A ការផ្សព្វផ្សាយតាមប្រព័ន្ធផ្សព្វផ្សាយ ..... 7
- 1-B ការពង្រីកការបោះឆ្នោតតាមសំបុត្រ ..... 12
- 1-C ការចូលរួមផ្នែកសហគមន៍ ..... 15
- 1-D ព័ត៌មានអំពីគេហទំព័រ ..... 44
- 1-E ផ្នែកជំនួយភាសា ..... 44
- 1-F ជំនួយផ្នែកលទ្ធភាពប្រើប្រាស់ ..... 47
- 1-G កញ្ចប់ថវិកា និងប្រព័ន្ធផ្សព្វផ្សាយ ..... 50
- 1-H ការរំពឹងទុកពីការសន្សំលើចំណាយ ..... 51
- 1-I សេចក្តីប្រកាសស្តីពីសេវាសាធារណៈ ..... 52
- 1-J ទំនាក់ទំនងដោយផ្ទាល់ ..... 52

ផ្នែកទី 2 – មណ្ឌលបោះឆ្នោត និង បោះឆ្នោតតាមទីតាំងទម្លាក់សំបុត្រ ..... 53

- 2-A គម្រោងកំណត់ទីតាំងមណ្ឌលបោះឆ្នោត ..... 53
- 2-B មណ្ឌលបោះឆ្នោត ..... 62
- 2-C បោះឆ្នោតតាមទីតាំងទម្លាក់សំបុត្រ ..... 65

ផ្នែកទី 3 – ប្លង់មណ្ឌលបោះឆ្នោត សម្ភារៈ និងការជ្រើសរើសបុគ្គលិក ..... 66

- 3-A ការជ្រើសរើសបុគ្គលិកផ្នែកគ្រប់គ្រងសម្ភារ និងសេវាពហុភាសា ..... 66
- 3-B ជំនួយមណ្ឌលបោះឆ្នោត ..... 67
- 3-C ប្លង់មណ្ឌលបោះឆ្នោត ..... 68

ផ្នែកទី 4 – ផែនការសន្តិសុខ និងការការពារជាយថាភាព ..... 69

- 4-A បទដ្ឋាន និងវិធីសាស្ត្រការពារសន្តិសុខ ..... 69
- 4-B ជំនួយផ្នែកមណ្ឌលបោះឆ្នោត ..... 69
- 4-C សន្តិសុខតាមប្រព័ន្ធបច្ចេកវិទ្យា ..... 70
- 4-D ផែនការការពារជាយថាភាព ..... 70

ព័ត៌មានបន្ថែម ..... 72

## សេចក្តីផ្តើម

ខោនធី Los Angeles គឺជាយុត្តាធិការបោះឆ្នោត ដែលមានប្រជាជនច្រើនជាងគេបំផុតនៅក្នុងប្រទេស ដែលមានអ្នកចុះឈ្មោះបោះឆ្នោតច្រើនជាង 5.4 លាននាក់ ។ ចាប់តាំងពីឆ្នាំ 2009 មន្ត្រីចុះបញ្ជី-កត់ត្រារបស់ខោនធី/ស្មៀនខោនធី (ក្រសួង) បាននឹងកំពុងធ្វើការកែលម្អបទពិសោធនៃការបោះឆ្នោតតាមរយៈ សេចក្តីផ្តួចផ្តើមដំណោះស្រាយក្នុងការបោះឆ្នោតសម្រាប់ពលរដ្ឋគ្រប់រូប (VSAP) ។ ដោយសារតែការដឹងជាមុនអំពីទំហំ ភាពស្មុគស្មាញ និងទម្រង់ប្រជាសាស្ត្ររបស់ខោនធី នោះអាទិភាពចម្បងមួយក្នុងចំណោមអាទិភាពចម្បងនានារបស់ក្រសួងបានលុបបំបាត់រាល់ឧបសគ្គ និងការរាំងស្ទះ ផ្នែកគ្រប់គ្រងដែលបង្កការលំបាកដល់អ្នកបោះឆ្នោត ដើម្បីចូលរួមក្នុងដំណើរការបោះឆ្នោត ។ VSAP ព្យាយាមដើម្បីធានាថា អ្នកបោះឆ្នោតនៅក្នុងខោនធីមានឱកាសកាន់តែច្រើនក្នុងការចូលរួម ដោយធ្វើការផ្តល់ជម្រើសកាន់តែច្រើនសម្រាប់ការបោះឆ្នោតក្នុងលក្ខណៈមួយ ដែលបង្កភាពងាយស្រួល អាចដំណើរការបាន និងមានសុវត្ថិភាព ដែលបានយល់ព្រមទាំងស្រុងជាមួយនឹងកិច្ចខិតខំប្រឹងប្រែងក្នុងបង្កើតជម្រើសចំពោះការបោះឆ្នោតបន្ថែមនៅទូទាំងរដ្ឋ។

ដើម្បីឱ្យមានការចូលរួមកាន់តែច្រើន និងធ្វើទំនើបកម្មការបោះឆ្នោតនៅរដ្ឋ California នោះរដ្ឋក៏បានចាត់វិធានការ ដែលមិនធ្លាប់មានពីមុនមក ដើម្បីកំណត់ឡើងវិញនូវបទពិសោធក្នុងការបោះឆ្នោតរបស់ប្រជាជន ។ ព្រមទាំង ដើម្បីបំពេញតម្រូវការប្រជាជន ដែលមានប្រជាជនចម្រុះ និងភូមិសាស្ត្រស្មុគស្មាញនៃរដ្ឋ California រដ្ឋទទួលស្គាល់ពីតម្រូវការ ដើម្បីផ្តល់នូវបទពិសោធទំនើប និងអាចបត់បែនបាន ហើយផ្តល់ជម្រើសកាន់តែច្រើនដល់អ្នកបោះឆ្នោតឱ្យអាចជ្រើសរើសពីរបៀប ពេលវេលា និងកន្លែង ដែលពួកគេបោះឆ្នោត ។ សេចក្តីព្រាងច្បាប់របស់ព្រឹទ្ធសភាលេខ 450 ច្បាប់ជម្រើសរបស់អ្នកបោះឆ្នោតនៅរដ្ឋ California (VCA) ត្រូវបានបង្កើតឡើង ដើម្បីជួយសម្រួលដល់ការផ្លាស់ប្តូរនេះ ។ ឯកសារនេះពណ៌នាអំពីវិធីសាស្ត្រនៃការចាប់ផ្តើមរបស់ខោនធី ដើម្បីធ្វើការអនុវត្ត VSAP និងច្បាប់ VCA ដែលនឹងធ្វើឱ្យបទពិសោធរបស់អ្នកបោះឆ្នោតមានភាពប្រសើរឡើងចាប់តាំងពីគ្រាដំបូងនៃការបោះឆ្នោតរបស់ពួកគេចំពោះការបោះឆ្នោតបឋមក្នុងការជ្រើសរើសបេក្ខជនប្រធានាធិបតី នៅខែមីនា ឆ្នាំ 2020 ។

## ច្បាប់ជម្រើសរបស់អ្នកបោះឆ្នោត

ច្បាប់ VCA ផ្តល់នូវក្របខណ្ឌមូលដ្ឋានគ្រឹះសម្រាប់ខោនធីនានា ដើម្បីផ្តល់ជូនឱ្យមានជម្រើសកាន់តែទូលំទូលាយដល់អ្នកបោះឆ្នោត ដោយផ្តល់ឱ្យមានភាពបត់បែន និងភាពងាយស្រួលជាងមុនខ្លាំង ។ ធាតុស្នូលនៃគំរូច្បាប់ VCA រួមមានដូចជា ៖

- ជម្រើសបោះឆ្នោតដោយផ្ទាល់ គឺវាមានភាពបត់បែន ដែលអាចឱ្យអ្នកបោះឆ្នោតអាចធ្វើការបោះឆ្នោតនៅមណ្ឌលណាមួយក៏បានក្នុងខោនធីរបស់ពួកគេក្នុងរយៈពេល 11 ថ្ងៃ
- ការធ្វើឱ្យសេវាអ្នកបោះឆ្នោត និងជំនួយការ ដែលបានផ្តល់នៅតាមមណ្ឌលបោះឆ្នោត រួមទាំងការចុះឈ្មោះអ្នកបោះឆ្នោតមានលក្ខខណ្ឌ (CVR) កាន់តែមានភាពប្រសើរឡើង
- ការពង្រីកការបោះឆ្នោតតាមសំបុត្រ (VBM) រួមទាំងទីតាំងទម្លាក់សំបុត្រ VBM ងាយស្រួល ដែលអាចរកបាន 29 ថ្ងៃ នៅមុនពេលថ្ងៃបោះឆ្នោត (សូមមើលផ្នែកទី 2-C) ។

ការប្រតិបត្តិ ដែលទទួលបានជោគជ័យនៃគំរូបោះឆ្នោត VCA តម្រូវឱ្យមានការរើសយកខោនធី ដើម្បីត្រួតពិនិត្យដោយប្រុងប្រយ័ត្នចំពោះលក្ខខណ្ឌ និងដំណើរការនានា ដែលមានស្រាប់របស់ពួកគេ រួមបញ្ចូលទាំងបច្ចេកវិទ្យាបោះឆ្នោត សមត្ថភាពថវិកា ទីតាំងបោះឆ្នោត និងការចូលរួមរបស់សហគមន៍ផងដែរ ។

## ដំណោះស្រាយនៃការបោះឆ្នោតសម្រាប់ប្រជាជនគ្រប់រូប

ដើម្បីអនុវត្ត VCA នៅខោនធី ក្រសួងបានធ្វើការបន្ថែមទៅលើសេចក្តីផ្ទួចផ្តើមផ្លាស់ប្តូរ VSAP ដែលមានស្រាប់ ។ ការខិតខំប្រឹងប្រែង ដោយយកអ្នកបោះឆ្នោតខោនធី ជាចំណុចសំខាន់នៃការអភិវឌ្ឍបទពិសោធបោះឆ្នោតថ្មី ដែលមានភាពងាយស្រួល អាចចូលដំណើរការបាន និងមានសុវត្ថិភាព ។

សេចក្តីផ្ទួចផ្តើម VSAP ត្រូវបានណែនាំយ៉ាងទូលំទូលាយពីក្រុមអ្នកស្រាវជ្រាវ អ្នករចនា អ្នកជំនាញផ្នែកសន្តិសុខ ដែលអាចប្រើប្រាស់បាន អ្នកដឹកនាំផ្នែកបច្ចេកវិទ្យា និងការអប់រំ និងអ្នកពាក់ព័ន្ធសហគមន៍ជាច្រើនរូប រួមមានទាំងអង្គការប្រចាំសហគមន៍ (CBOs) ក្រុមតស៊ូមតិ និងសមាជិកសាធារណៈ ។ ដោយធ្វើការរួមគ្នាពីក្រុមប្រឹក្សាយោបល់ ការស្ទង់មតិ ក្រុមដែលជ្រើសមកសិក្សា ការវិភាគបច្ចេកទេស និងការធ្វើតេស្តអ្នកប្រើប្រាស់ ក្រសួងបានបង្កើតគំរូ ដែលដឹកនាំដំណើរការនៃការអភិវឌ្ឍចំពោះបទពិសោធបោះឆ្នោតថ្មីដ៏ស្មុគស្មាញ ដែលបំពេញតាមតម្រូវការរបស់រដ្ឋ និងមូលដ្ឋាន បំពេញតាមតម្រូវការរបស់អ្នកបោះឆ្នោត និងលើសពីបទដ្ឋានសុវត្ថិភាពនៃប្រព័ន្ធបោះឆ្នោតជាតិ ។ សមាសធាតុសំខាន់ៗរបស់ VSAP រួមមានទាំងសន្លឹកឆ្នោត VBM ដែលបានរៀបចំឡើងវិញ ឧបករណ៍គូសសន្លឹកឆ្នោត (BMD) ដែលដំណើរការបានពេញលេញ និងមានសុវត្ថិភាព សៀវភៅស្ទង់អេឡិចត្រូនិក (ePollbook) អន្តរកម្មសន្លឹកឆ្នោតគំរូ (ISB) និងប្រព័ន្ធ Tally ដែលមានលក្ខណៈទំនើប (Tally) ការពន្យារយៈពេលបោះឆ្នោត និងមណ្ឌលបោះឆ្នោត រួមទាំងកម្មវិធីបោះឆ្នោតតាមទូរសព្ទ ។

## សន្លឹកឆ្នោត VBM ដែលបានរៀបចំឡើងវិញ

សន្លឹកឆ្នោត VBM ថ្មីត្រូវបានណែនាំឱ្យអ្នកបោះឆ្នោតខោនធីនៅពេលបោះឆ្នោតសាកល នៅខែវិច្ឆិកា ឆ្នាំ 2018 ។ ទម្រង់សន្លឹកឆ្នោត VBM ដែលមានមុខពេញថ្មី មានទំហំពុម្ពអក្សរធំជាងមុន និងមានការណែនាំកាន់តែច្បាស់ ដែលងាយស្រួលអាន ងាយស្រួលបំពេញ និងងាយស្រួលក្នុងការបញ្ជូនត្រឡប់ទៅវិញផងដែរ ។ លើសពីនេះទៀត ថ្លៃតែមប្រៃសណីយ៍ត្រូវបានបង់ប្រាក់ជាមុនរួចរាល់ ដូច្នេះលែងចាំបាច់ភ្ជាប់ត្រាទៀតនោះទេ ។ អ្នកបោះឆ្នោត ដែលជ្រើសរើសយកការបោះឆ្នោត ដោយបង្ហាញវត្តមានផ្ទាល់អាចធ្វើបាននៅតាមទីតាំងទម្លាក់សំបុត្រឆ្នោតរបស់ VBM ឬមណ្ឌលបោះឆ្នោត នៅទូទាំងខោនធីណាមួយក៏បាន ។

## ឧបករណ៍គូសសន្លឹកឆ្នោត

ឧបករណ៍ BMD ដាក់ជំនួសនូវប្រព័ន្ធការបោះឆ្នោត InkaVote មរតករបស់ខោនធី ។ ឧបករណ៍ BMD អាចឲ្យអ្នកបោះឆ្នោតទាំងអស់ផ្លាស់ប្តូរបទពិសោធន៍របស់ខ្លួនតាមរយៈការអាន និងស្តាប់សំឡេង ដែលមានច្រើនជាងដល់ទៅដប់បីភាសា (សូមមើលផ្នែក 1-E) ហើយនិងផ្តល់ជូនលក្ខណៈពិសេសដែលអាចផ្តល់ភាពងាយស្រួលដល់អ្នកបោះឆ្នោត ដែលជាជនពិការឱ្យមានភាពស្មើគ្នា និងភាពឯករាជ្យក្នុងការបោះឆ្នោត ។ សម្រាប់ការធ្វើសវនកម្ម និងសន្តិសុខ នោះឧបករណ៍ BMD បង្កើតសន្លឹកឆ្នោត ដែលមនុស្សអាចអានបានលើសពីបទដ្ឋានសុវត្ថិភាពនៃប្រព័ន្ធបោះឆ្នោតជាតិ ។

## សៀវភៅស្នង់អេឡិចត្រូនិក

សៀវភៅ ePollbook ជំនួសសៀវភៅបញ្ជីឈ្មោះ ដែលបានបោះពុម្ព ដែលពីមុនទម្លាក់នៅកន្លែងបោះឆ្នោតសម្រាប់ការចុះឈ្មោះ ។ សៀវភៅស្នង់អេឡិចត្រូនិកត្រូវបានភ្ជាប់តាមរយៈបណ្តាញឯកជនដែលមានសុវត្ថិភាពទៅកាន់មូលដ្ឋានទិន្នន័យរបស់អ្នកបោះឆ្នោត ដែលមានសិទ្ធិបោះឆ្នោតនៅរដ្ឋ California (សូមមើលផ្នែក 4-C) ។ ប្រការនេះអនុញ្ញាតឱ្យអ្នកបោះឆ្នោតចូលពិនិត្យ និងគូសសន្លឹកឆ្នោតនៅមណ្ឌលបោះឆ្នោតណាមួយក្នុងខោនធីនេះ ។ សៀវភៅស្នង់អេឡិចត្រូនិកត្រូវបានធ្វើបច្ចុប្បន្នភាពក្នុងពេលជាក់ស្តែង ហើយនឹងបញ្ជាក់ថាតើអ្នកបោះឆ្នោតបានបោះរួចឬនៅ ដែលធានានូវភាពត្រឹមត្រូវនៃការបោះឆ្នោត ។ លើសពីនេះទៀត សៀវភៅស្នង់អេឡិចត្រូនិកអាចផ្តល់លទ្ធភាពឱ្យអ្នកមានសិទ្ធិបោះឆ្នោតអាចចុះឈ្មោះបោះឆ្នោតនៅមណ្ឌលបោះឆ្នោតណាមួយ ឬធ្វើបច្ចុប្បន្នភាពនៃការចុះឈ្មោះរបស់ពួកគេ ។

## អន្តរកម្មសន្លឹកឆ្នោតគំរូ

ISB គឺជាជម្រើសងាយស្រួលថ្មីមួយ ដើម្បីពន្លឿនបទពិសោធនៃការបោះឆ្នោត ដោយបង្ហាញវត្តផ្ទាល់ ។ ISB អនុញ្ញាតឲ្យអ្នកបោះឆ្នោតគូសសន្លឹកឆ្នោតគំរូតាមប្រព័ន្ធឌីជីថលតាមរយៈកម្មវិធីវិបដែលអាចចូលដំណើរការ

បានតាមរយៈគេហទំព័ររបស់ក្រសួង (សូមមើលផ្នែក 1-F) ។ ពេលបញ្ចប់ការជ្រើសយក នោះនឹងមានបង្ហាញលេខកូដឆ្លើយតបរហ័ស (QR) ដែលបានបង្កើតប័ណ្ណបោះឆ្នោត ដែលអាចព្រីន ឬរក្សាទុកក្នុងឧបករណ៍ចល័ត ដែលបន្ទាប់មកអាចយកទៅកាន់មណ្ឌលបោះឆ្នោតណាមួយ ហើយស្កេនលើឧបករណ៍ BMD ដោយប្រើឧបករណ៍អានកូដ QR ដែលភ្ជាប់មកជាមួយ ។ ការជ្រើសយករបស់អ្នកបោះឆ្នោតនឹងត្រូវនាំបញ្ចូលទៅក្នុង BMD ដែលអាចអនុញ្ញាតឱ្យអ្នកបោះឆ្នោតពិនិត្យមើលការជ្រើសយករបស់ពួកគេម្តងទៀត ហើយធ្វើការផ្លាស់ប្តូរបន្ថែមទៀតមុនពេលបោះឆ្នោត ។

## ប្រព័ន្ធ Tally ទំនើប

ប្រព័ន្ធ Tally គឺជាដំណោះស្រាយប្រកបដោយភាពច្នៃប្រឌិត សម្រាប់ការស្កេនសន្លឹកឆ្នោត និងការធ្វើតារាងដែលត្រូវបានរៀបចំឡើង ដើម្បីជួយដល់តម្រូវការរបស់ខោនធី ដើម្បីដំណើរការសន្លឹកឆ្នោតរាប់លានសន្លឹក ។ វាប្រើម៉ាស៊ីនស្កេនល្បឿនលឿន ដើម្បីចាប់យករូបភាពសន្លឹកឆ្នោតបានយ៉ាងច្បាស់ និងមានទំហំធំ និងស្ថាបត្យកម្មកម្មវិធីអន្តរការីអានសារ ដើម្បីដំណើរការរូបភាពឌីជីថលក្នុងបរិមាណច្រើនយ៉ាងឆាប់រហ័ស និងត្រឹមត្រូវ ។ ចាប់ពីសន្លឹកឆ្នោតក្រដាសរហូតដល់រូបភាពឌីជីថល និងកំណត់ត្រាបោះឆ្នោតចុងក្រោយ នោះប្រព័ន្ធ Tally ចាប់យកទិន្នន័យអំពីរបៀបអានសន្លឹកឆ្នោតនីមួយៗ និងដំណើរការ ដែលអនុញ្ញាតឱ្យមានការតាមដាន និងធ្វើសវនកម្មលើសន្លឹកឆ្នោតនីមួយៗ ដើម្បីផ្ទៀងផ្ទាត់ភាពត្រឹមត្រូវនៃលទ្ធផលការបោះឆ្នោត ។

## មណ្ឌលបោះឆ្នោត

មណ្ឌលបោះឆ្នោតនឹងមានទីតាំងនៅពាសពេញខោនធី ។ ពួកគេនឹងឆ្លងកាត់ការស្វង់មតិ និងការវាយតម្លៃយ៉ាងទូលំទូលាយ ដើម្បីធានាថា ពួកគេបានបំពេញតាមលក្ខខណ្ឌនៃច្បាប់ជនពិការអាមេរិក (ADA) និងលក្ខណៈវិនិច្ឆ័យ និងលក្ខណៈសម្បត្តិគ្រប់គ្រាន់ដូចជាការមានសិទ្ធិចតយានយន្តនៅលើទីតាំង ភាពងាយស្រួលក្នុងការធ្វើដំណើរតាមមធ្យោបាយដឹកជញ្ជូនសាធារណៈ និងម៉ោងប្រតិបត្តិការ (សូមមើលផ្នែកទី 2-A សម្រាប់បញ្ជីលម្អិតអំពីលក្ខណៈវិនិច្ឆ័យ) ។

## កម្មវិធីមណ្ឌលបោះឆ្នោតចល័ត

ក្រសួងនេះក៏នឹងអនុវត្តកម្មវិធីមណ្ឌលបោះឆ្នោតចល័តថ្មី (MVCP) ដើម្បីពង្រីកឱកាសបោះឆ្នោតបន្ថែមទៀតដល់សាធារណៈជន ។ កម្មវិធី MVCP នឹងបំពេញបន្ថែមទៅលើមណ្ឌលបោះឆ្នោត ដែលមានស្រាប់ ដែលអាចនឹងមានការកកស្ទះខ្លាំង និងផ្តល់សេវាបោះឆ្នោតដល់សហគមន៍ ដែលស្ថិតនៅទីតាំងភូមិសាស្ត្រដាច់ស្រយាល ឬមិនទទួលបានសេវាត្រឹមត្រូវពីមណ្ឌលបោះឆ្នោតស្តង់ដារ ។ អង្គភាពបោះឆ្នោតចល័តនឹងត្រូវដាក់ពង្រាយនៅតាមមូលដ្ឋាន ដែលបានគ្រោងទុកនៅទូទាំងខោនធី ដើម្បីផ្តល់សេវាបោះឆ្នោតឱ្យបានប្រសើរជាងមុន និងលើកកម្ពស់ដល់ការយល់ដឹងរបស់អ្នកបោះឆ្នោតក្នុងកំលុងពេលបោះឆ្នោត ។

## ផ្នែកទី 1 – កម្រិតវប្បធម៌អ្នកបោះឆ្នោត និងការរៀបចំផែនការផ្សព្វផ្សាយ

ដើម្បីលើកកម្ពស់ការយល់ដឹងក្នុងចំណោមអ្នកបោះឆ្នោតនៃខោនធី Los Angeles ចំពោះបទពិសោធបោះឆ្នោត VSAP ថ្មី ក្រសួងបានប្រតិបត្តិយុទ្ធនាការផ្សព្វផ្សាយ និងជួយសាធារណៈជន ដែលមានលក្ខណៈទូលំទូលាយ និងពហុភាសា ដែលរួមបញ្ចូលទាំងការផ្សាយតាមទូរទស្សន៍ វិទ្យុ បណ្តាញគេហទំព័រ និងការប្រើកម្មវិធីឌីជីថល ការផ្សាយតាមបណ្តាញសង្គម ការផ្ញើសារដោយផ្ទាល់ ការជូនដំណឹងតាមអ៊ីម៉ែល ការទូរសព្ទដោយស្វ័យប្រវត្តិ និងការភ្ជាប់ទំនាក់ទំនងជួយសាធារណៈជន ។ យុទ្ធនាការនេះត្រូវបានបែងចែកជាច្រើនដំណាក់កាល ដែលនឹងជូនដំណឹងយ៉ាងជាក់លាក់អំពីរបៀបចុះឈ្មោះបោះឆ្នោត របៀបស្នើសុំសន្លឹកឆ្នោត VBM របៀបទាក់ទងក្រសួង និងរបៀប ដែលបទពិសោធបោះឆ្នោតនឹងផ្លាស់ប្តូរតាមរយៈ VSAP និងច្បាប់ VCA ។

ក្រសួងមានទំនាក់ទំនងការងារស្រាប់ជាមួយនឹងបណ្តាញប្រព័ន្ធផ្សព្វផ្សាយផ្សេងៗ ហើយមានបំណងប្រើប្រាស់ធនធាន ដែលបានបង្កើតឡើងទាំងនេះ ដើម្បីផ្សព្វផ្សាយជាសារទៅដល់អ្នកបោះឆ្នោតបច្ចុប្បន្ន និងអនាគតនៅក្នុងខោនធី ។ ក្រសួងក៏នឹងប្រើប្រាស់បណ្តាញព័ត៌មានក្នុងស្រុកតាមទូរទស្សន៍ ការបោះពុម្ព និងប្រព័ន្ធផ្សព្វផ្សាយឌីជីថល ដើម្បីផ្តល់នូវព័ត៌មានសំខាន់ៗទាក់ទងនឹងការបោះឆ្នោតនៅ តាមវេទិកានីមួយៗរបស់ពួកគេផងដែរ ។

លើសពីនេះទៀត ក្រសួងនឹងបន្តសហការជាមួយដៃគូ ដែលមានជាយូរមកហើយ ដែលរួមមានអង្គការ CBO វិទ្យាល័យ មហាវិទ្យាល័យសហគមន៍ និងសាកលវិទ្យាល័យ ។ តាមរយៈភាពជាដៃគូទាំងនេះ ក្រសួងនឹងលើកកម្ពស់ការយល់ដឹងអំពីបទពិសោធបោះឆ្នោតថ្មី ក៏ដូចជាលើកកម្ពស់ការចូលរួមរបស់ពលរដ្ឋ និងការចូលរួមរបស់អ្នកបោះឆ្នោត ។ អង្គការ CBO ផ្តល់ជំនួយ ដែលមិនអាចកាត់ថ្លៃបានដល់ក្រសួង ដែលត្រូវការចាំបាច់ក្នុងការផ្សព្វផ្សាយទៅដល់សហគមន៍របស់ពួកគេ ឱ្យមានប្រសិទ្ធភាព ដូចជាការយល់ដឹងអំពីតម្រូវការភាសា ទីតាំងដែលសហគមន៍ប្រមូលផ្តុំគ្នា និងរាល់បញ្ហា ឬកត្តីបារម្ភនានា ដែលប៉ះពាល់ដល់សហគមន៍នីមួយៗ ។ ពួកគេក៏ផ្តល់ការប្រើប្រាស់បរិក្ខារនានាទាំងសាធារណៈ និងឯកជននៅទូទាំងខោនធីផងដែរ ។

### 1-A ការផ្សព្វផ្សាយតាមប្រព័ន្ធផ្សព្វផ្សាយ

ក្រសួងបានប្រើប្រាស់ទិន្នន័យផ្ទៃក្នុង និងពីខាងក្រៅ ដើម្បីកំណត់បណ្តាញទំនាក់ទំនងចាំបាច់នានា ដើម្បីអាចឈានទៅដល់សហគមន៍ចម្រុះរបស់ខោនធី។ ក្រសួងនឹងបញ្ជូនសេចក្តីប្រកាសព័ត៌មាន ដែលមានព័ត៌មានសំខាន់ៗទាក់ទងនឹងការបោះឆ្នោតនាពេលខាងមុខនេះ ការចុះឈ្មោះអ្នកបោះឆ្នោត និងសេវាដែល

ផ្តល់ជូនទាំងអស់។ រាល់ការចេញផ្សាយព័ត៌មាននឹងមានដាក់បញ្ចូលព័ត៌មានទំនាក់ទំនង ដូចជាបណ្តាញទូរសព្ទជំនួយអ្នកបោះឆ្នោតឥតគិតថ្លៃ និងបណ្តាញភ្ជាប់ទៅគេហទំព័ររបស់ពួកយើង ។

## ប្រព័ន្ធផ្សព្វផ្សាយ

ក្រសួងនឹងធ្វើការជាមួយភ្នាក់ងារព័ត៌មានក្នុងស្រុក និងក្នុងតំបន់ក្នុងការសម្របសម្រួលដល់កិច្ចសម្ភាសន៍ផ្ទាល់មុខជាសាធារណៈ ដែលនឹងផ្សព្វផ្សាយព័ត៌មានអំពីការបោះឆ្នោត និងផ្សព្វផ្សាយព្រឹត្តិការណ៍របស់ក្រសួង ។ លើសពីនេះទៀត ក្រសួងនឹងធ្វើការជាដៃគូជាមួយក្រុមហ៊ុនប្រព័ន្ធផ្សព្វផ្សាយពហុភាសា ដើម្បីបង្កើត និងដំណើរការផ្នែកព័ត៌មានតាមរលកធាតុអាកាស ដើម្បីលើកកម្ពស់ការយល់ដឹង និងអប់រំប្រជាជនអំពីការបោះឆ្នោតខាងមុខ និងសេវាភាសា ។ ក្រសួងនឹងធ្វើការជាមួយបណ្តាញធំៗដូចខាងក្រោម ប៉ុន្តែអាចមានបន្ថែមទៀត ៖

- ABC
- CBS
- KTLA
- FOX
- NBC
- Telemundo (ភាសាអេស្ប៉ាញ)
- Univision (ភាសាអេស្ប៉ាញ)

## ទ្យុ

ក្រសួងនេះនឹងធ្វើការជាមួយស្ថានីយ៍វិទ្យុ និងបណ្តាញក្នុងស្រុក និងក្នុងតំបន់ ក្នុងនោះរាប់បញ្ចូលទាំងការផ្សព្វផ្សាយពហុភាសាក្នុងការចេញសេចក្តីប្រកាសសេវាសាធារណៈតាមរលកធាតុអាកាស និងបទសម្ភាសព័ត៌មាន ។ ក្រសួងនឹងធ្វើការជាមួយបណ្តាញវិទ្យុដូចខាងក្រោម ប៉ុន្តែអាចមានបន្ថែមទៀត ៖

- iHeart Media
- POWER 106
- Entercom
- Entravision (និយាយភាសាអេស្ប៉ាញ)
- Liberman Broadcasting (និយាយភាសាអេស្ប៉ាញ)
- KNX
- KPCC
- NPR
- K-ABC

- KFI
- KJLH

## ប្រព័ន្ធបោះពុម្ពផ្សាយ

ក្រសួងនេះនឹងធ្វើការជាមួយអ្នកវាយការណ៍ និងអ្នកកាសែតក្នុងស្រុក និងក្នុងតំបន់ ដើម្បីផ្សព្វផ្សាយព្រឹត្តិការណ៍របស់ក្រសួង សម្របសម្រួលកិច្ចសម្ភាសន៍ និងផ្សព្វផ្សាយព័ត៌មានអំពីការបោះឆ្នោត ដែលអាចនឹងត្រូវបោះពុម្ពផ្សាយនៅតាមភ្នាក់ងាររៀងៗខ្លួនរបស់ពួកគេ។ ក្រសួងនឹងធ្វើការជាមួយភ្នាក់ងារបោះពុម្ពផ្សាយដូចខាងក្រោម ប៉ុន្តែអាចមានបន្ថែមទៀត ៖

- Los Angeles Times
- LA Daily News
- Daily Breeze
- Pasadena Star News
- Long Beach Press-Telegram
- Whittier Daily News
- San Gabriel Valley Tribune
- LA Sentinel
- La Opinion (ភាសាអេស្ប៉ាញ)
- World Journal (ភាសាចិន)
- The Korea Times (ភាសាកូរ៉េ)

## ប្រព័ន្ធផ្សព្វផ្សាយសង្គម

ក្រសួងនឹងបន្តប្រើប្រាស់វេទិកាប្រព័ន្ធផ្សព្វផ្សាយសង្គម ដើម្បីឱ្យពលរដ្ឋនៅក្នុងខោនធីមានការចូលរួម។ នេះនឹងរួមបញ្ចូលទាំងពាណិជ្ជកម្មតាមគោលដៅ ដែលបានបង់ប្រាក់ និងការបង្ហោះសារដោយមិនបង់ប្រាក់ ដែលលើកទឹកចិត្តដល់ប្រជាពលរដ្ឋ ដែលមានសិទ្ធិបោះឆ្នោត និងអ្នកដែលបានចុះឈ្មោះបោះឆ្នោតឱ្យចូលរួមក្នុងការបោះឆ្នោតនាពេលខាងមុខនេះ។ ឈ្មោះរបស់ក្រសួង ដែលប្រើសម្រាប់គ្រប់វេទិកាទាំងអស់គឺ @lacountyrrcc។ ក្រសួងនឹងបន្តប្រើប្រាស់វេទិកាប្រព័ន្ធសង្គមដូចខាងក្រោម ប៉ុន្តែអាចមានបន្ថែមទៀត ៖

- Facebook: facebook.com/LACountyRRCC
- Instagram: @lacountyrrcc
- YouTube: lacountyrrcc
- Twitter: @LACountyRRCC

### ក្រុមហ៊ុន Rideshare/ក្រុមហ៊ុនគមនាគមន៍

ក្រសួងនឹងបន្តសហការជាមួយក្រុមហ៊ុន Uber, Lyft, អាជ្ញាធរគមនាគមន៍ក្រុង (Metro), ក្រសួងការងារសាធារណៈរបស់ខោនធី Los Angeles និងអង្គភាពគមនាគមន៍ដទៃទៀតនៅទូទាំងខោនធី ដើម្បីលើកកម្ពស់ការចុះឈ្មោះ និងព័ត៌មានអ្នកបោះឆ្នោត ដោយមានបំណងផ្តល់សេវាដឹកជញ្ជូន ដោយមានការបញ្ចុះតម្លៃ ឬឥតគិតថ្លៃទៅកាន់មណ្ឌលបោះឆ្នោត ។

### រោងកុន

ក្រសួងនេះនឹងធ្វើជាដៃគូជាមួយក្រុមហ៊ុនផ្សាយពាណិជ្ជកម្មរោងភាពយន្ត ដូចជា National CineMedia និង Screen Vision Media ដើម្បីដាក់បង្ហាញការផ្សាយពាណិជ្ជកម្មនៅតាមរោងភាពយន្តនានាទូទាំងខោនធី ។

### ផ្ទាំងប៉ាណូ/ផ្លូវឆ្លងកាត់

ក្រសួងនឹងប្រើប្រាស់ផ្ទាំងប៉ាណូ និងការផ្សាយពាណិជ្ជកម្មតាមផ្លូវឆ្លងកាត់ ដូចជានៅស្ថានីយ៍ចាំឡានក្រុង និងនៅតាមផ្សារទំនើប ដើម្បីជូនដំណឹងដល់ប្រជាជនអំពីការបោះឆ្នោតនាពេលខាងមុខ ។

### កម្មវិធីទូរសព្ទ

ការផ្សាយពាណិជ្ជកម្មនៅក្នុងកម្មវិធីស្ទ្រីមទូរសព្ទចល័ត កម្មវិធីព័ត៌មាន និងសូម្បីតែកម្មវិធីហ្គេមនៅលើឧបករណ៍ចល័តនឹងជួយឱ្យសារព័ត៌មានរបស់យើងផ្សាយទៅដល់ប្រជាជនវ័យក្មេង ។ កម្មវិធីមួយចំនួនរួមមាន Pandora និងកម្មវិធីទូរសព្ទចល័តតាមគោលដៅផ្សេងទៀត ។

### ម៉ាយីតធីងតាមអ៊ីម៉ែល

ការកំណត់គោលដៅយុទ្ធនាការធ្វើម៉ាយីតធីងតាមអ៊ីម៉ែលក៏នឹងត្រូវយកមកប្រើផងដែរ ដើម្បីផ្ញើព័ត៌មានថ្មីៗទាក់ទងនឹងការបោះឆ្នោត ឯកសារព័ត៌មាន និងតំណរភ្ជាប់ទៅកាន់គេហទំព័រ ឱ្យទៅអ្នកបោះឆ្នោតជាក់លាក់នៅទូទាំងខោនធី ។

## ការយល់ព្រម

បុគ្គលមានឥទ្ធិពល ដែលមានអ្នកតាមដានច្រើននឹងប្រើវេទិការបស់ពួកគេ ដើម្បីគាំទ្រសាររបស់យើង និងផ្សព្វផ្សាយបទពិសោធបោះឆ្នោតថ្មីរបស់ខោនធី ។ មុខងារសំខាន់ៗរបស់អ្នកគាំទ្រមានដូចខាងក្រោម ប៉ុន្តែអាចមានបន្ថែមទៀត ៖

- បង្ហោះសារនៅលើវេទិកាប្រព័ន្ធផ្សព្វផ្សាយសង្គមផ្ទាល់ខ្លួន និងអាជីវកម្ម
- ការផ្សាយពាណិជ្ជកម្ម និងសេចក្តីជូនដំណឹង
- ការបង្កើតវីដេអូ និងសម្ភារៈអប់រំនានា
- ចូលរួម និងផ្សព្វផ្សាយព្រឹត្តិការណ៍ដល់សាធារណៈជន

## ការផ្ញើសំបុត្រដោយផ្ទាល់

ក្រសួងនឹងប្រើសំបុត្រផ្ទាល់ ដើម្បីជូនដំណឹង និងអប់រំអ្នកបោះឆ្នោតអំពី VSAP និងច្បាប់ VCA ។ លើសពីនេះទៅទៀត យុទ្ធនាការផ្ញើសារតាមគោលដៅផ្សេងៗទៀត (ឧទាហរណ៍ដូចជា ការបោះឆ្នោតឆ្លងគណបក្ស) នឹងត្រូវបានបង្កើតឡើងស្របតាមទស្សនិកជន ដែលមានលក្ខណៈពិសេស ។

## យីហោ

ក្រសួងនឹងបន្តប្រើប្រាស់យីហោ “ដំណោះស្រាយបោះឆ្នោតសម្រាប់ប្រជាជនគ្រប់រូប” និងអក្សរកាត់ VSAP ។ រូបសញ្ញា VSAP ត្រូវបានប្រគល់នូវពាណិជ្ជសញ្ញានៅឆ្នាំ 2018 ។ ការដាក់ពាណិជ្ជសញ្ញាលើរូបសញ្ញាបន្ថែមការជឿទុកចិត្ত និងការទទួលស្គាល់យីហោ ខណៈដែលយើងបន្តធ្វើទីផ្សារ និងបង្កើនកិច្ចខិតខំប្រឹងប្រែងការផ្សព្វផ្សាយរបស់យើង សម្រាប់បទពិសោធបោះឆ្នោត VSAP ។

VOTING SOLUTIONS
FOR ALL PEOPLE

## ព្រឹត្តិប័ត្រ VSAP ប្រចាំត្រីមាស ឬរបាយការណ៍ក្រុមប្រឹក្សាភិបាល

ក្រសួងនឹងបន្តផ្ញើព្រឹត្តិប័ត្រ VSAP ប្រចាំត្រីមាស និងរបាយការណ៍ ដែលត្រូវបានចែកចាយទៅឱ្យអ្នកពាក់ព័ន្ធខាងក្រៅ និងផ្ទៃក្នុង ដូចជាគណៈកម្មាធិការកិច្ចនៃខោនធី Los Angeles, ទីក្រុងចំនួន 88 នៅក្នុងខោនធី និងដៃគូ CBO។ ព្រឹត្តិប័ត្រនេះផ្តល់ព័ត៌មានបច្ចុប្បន្នភាពចំពោះព្រឹត្តិការណ៍សំខាន់ៗ ដែលទាក់ទងទៅ VSAP ទាំងអស់ ។ ព្រឹត្តិប័ត្រព័ត៌មាន VSAP ប្រចាំត្រីមាសអាចរកបាននៅលើគេហទំព័រ៖ https://vsap.lavote.net/reports/

### 1-B ការពង្រីកការបោះឆ្នោតតាមសំបុត្រ

ដោយអនុលោមទៅតាម VCA នោះខោនធី Los Angeles ក៏នឹងផ្សព្វផ្សាយ និងពង្រីកបន្ថែមនូវជម្រើស VBM ផងដែរ ។ សម្រាប់ក្រុមអ្នកបោះឆ្នោតខាងក្រោម ក្រសួងនឹងផ្ញើសន្លឹកឆ្នោត VBM មួយសន្លឹកទៅកាន់អ្នកបោះឆ្នោតទាំងអស់មុនពេលការបោះឆ្នោតនីមួយៗ ៖

- អ្នកបោះឆ្នោតនៅក្នុងមណ្ឌលដែលបានកំណត់ មានអ្នកបានចុះឈ្មោះបោះឆ្នោតតិចជាង 500 នាក់ ។
- អ្នកបោះឆ្នោតដែលរស់នៅក្នុងស្រុកនៃនីតិប្បញ្ញត្តិ ឬសភា ដែលស្ថិតនៅផ្នែកមួយចំនួននៅក្នុងខោនធី Los Angeles ហើយក៏ស្ថិតនៅក្នុងខោនធីជាប់ព្រំដែន ដែលកំពុងផ្ញើសន្លឹកឆ្នោត VBM មួយសន្លឹកឱ្យទៅអ្នកបោះឆ្នោតរបស់ខ្លួនទាំងអស់ក្រោមបទប្បញ្ញត្តិនៃច្បាប់ VCA (មើលផែនទី A, B និង C)
- អ្នកបោះឆ្នោតដែលរស់នៅក្នុងមណ្ឌល ដែលត្រូវធ្វើដំណើររយៈពេលលើសពី 30 នាទីពីមណ្ឌលបោះឆ្នោត ឬការិយាល័យបោះឆ្នោតពីមុនកាលពីការបោះឆ្នោតសាកលទូទាំងរដ្ឋមានចម្ងាយជាង 15 ម៉ាយពីមណ្ឌលបោះឆ្នោត ដែលនៅជិតបំផុត ។

## ផែនទី A

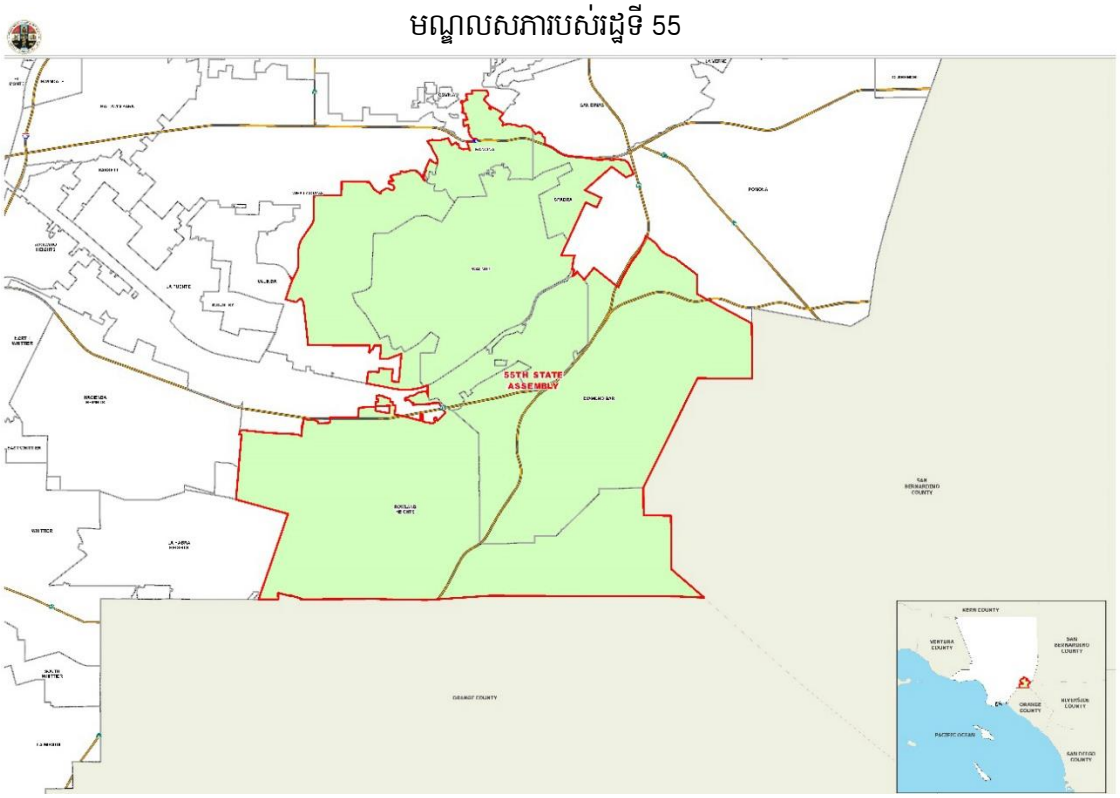

## ផែនទី B

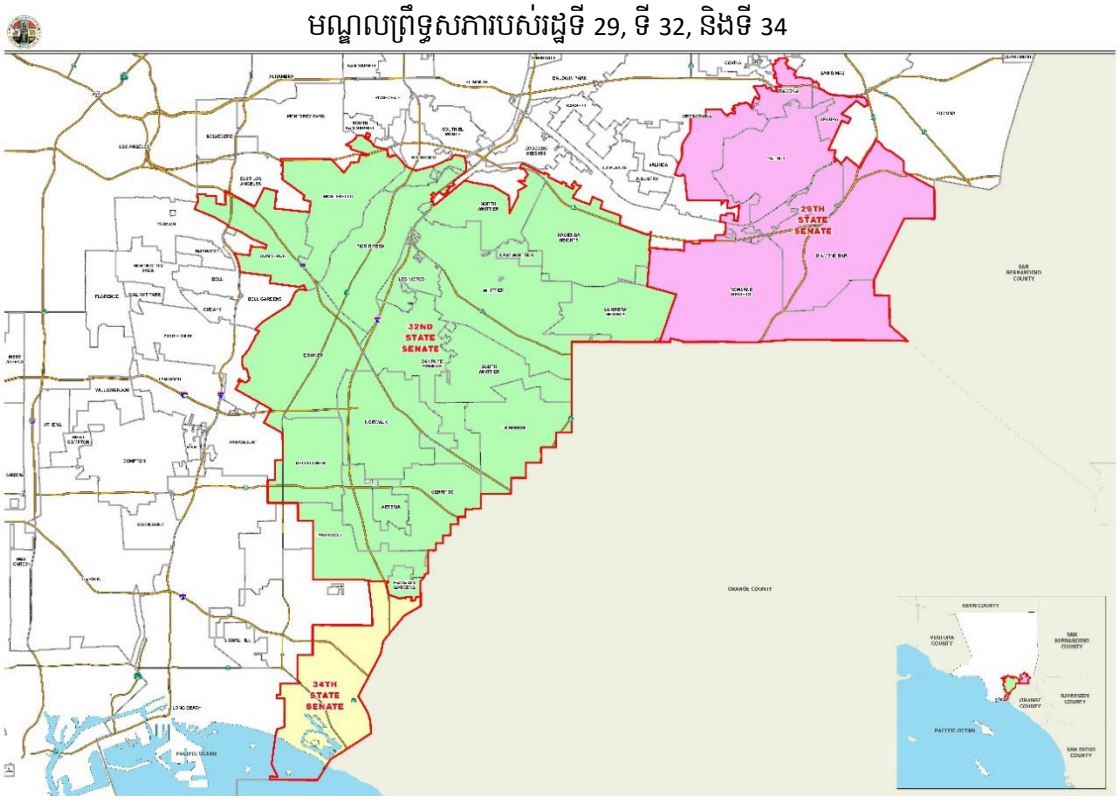
មណ្ឌលព្រឹទ្ធសភារបស់រដ្ថទី 29, ទី 32, និងទី 34
29TH STATE SENATE
32ND STATE SENATE
34TH STATE SENATE

## ផែនទី C

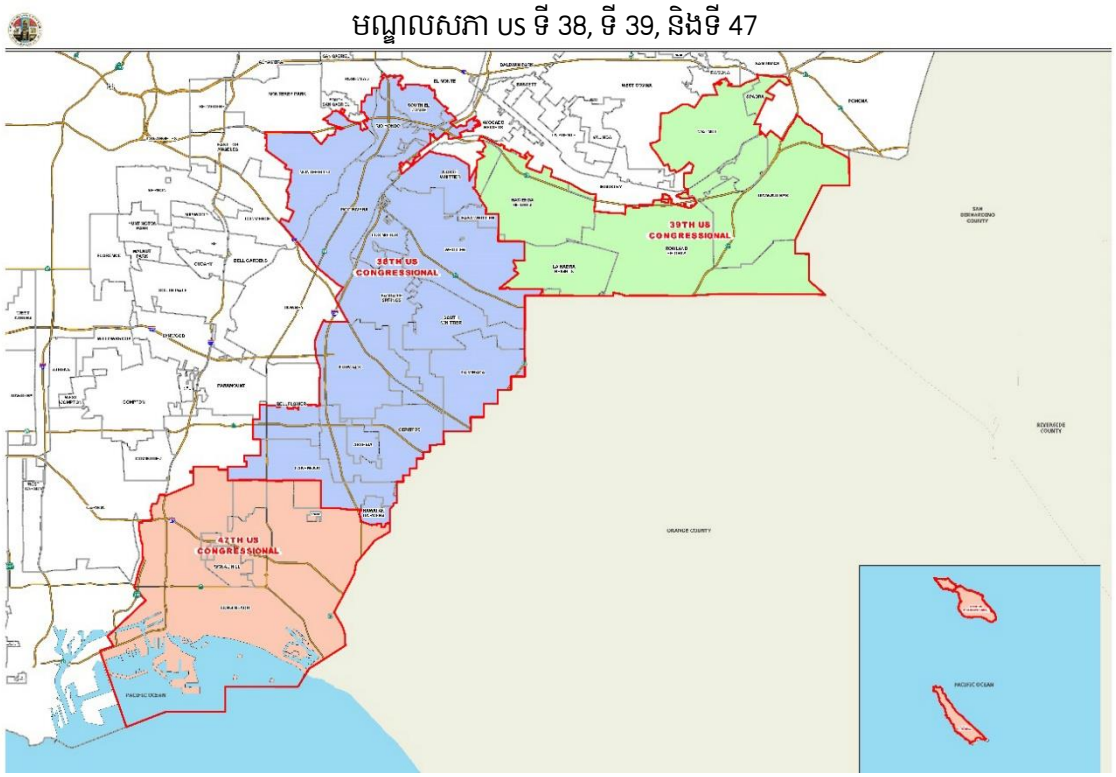
មណ្ឌលសភា US ទី 38, ទី 39, និងទី 47
38TH US CONGRESSIONAL
39TH US CONGRESSIONAL
47TH US CONGRESSIONAL

ក្រសួងនឹងបន្តផ្សព្វផ្សាយ VBM និងផ្តល់សម្ភារៈអប់រំចំពោះ VBM ដូចជាក្រដាស់ព័ត៌មាន សំណួរគេសួរញឹកញាប់ (FAQ) វីដេអូអប់រំ និងការផ្សព្វផ្សាយតាមប្រព័ន្ធផ្សព្វផ្សាយសង្គម ដែលអាចចរាចរ និងចែកចាយដល់អ្នកបោះឆ្នោតខោនធីបាន ។ ក្រសួងនឹងប្រើប្រាស់ប្រព័ន្ធផ្សព្វផ្សាយសម្រាប់គោលបំណងជូនដំណឹងដល់អ្នកបោះឆ្នោត អំពីជម្រើស VBM ដោយរួមមានការលើកកម្ពស់ការប្រើប្រាស់ VBM របៀបស្នើសុំសន្លឹកឆ្នោត VBM ការណែនាំអំពីរបៀបប្រើសន្លឹកឆ្នោត VBM និងរបៀបពិនិត្យមើលស្ថានភាពនៃសន្លឹកឆ្នោត VBM ។ លើសពីនេះទៅទៀត អ្នកបោះឆ្នោតទាំងអស់ នឹងនៅតែមានជម្រើសក្នុងការចុះឈ្មោះបោះឆ្នោត VBM ជាអចិន្ត្រៃយ៍ (PVBM) នៅពេលពួកគេបំពេញទម្រង់បែបបទចុះឈ្មោះអ្នកបោះឆ្នោត ។

## 1-C ការចូលរួមផ្នែកសហគមន៍

ដើម្បីផ្សព្វផ្សាយដល់សាធារណៈជនប្រកបដោយប្រសិទ្ធភាព និងដើម្បីផ្តល់ព័ត៌មានអំពីដំណោះស្រាយបោះឆ្នោតសម្រាប់ប្រជាពលរដ្ឋទាំងអស់ (VSAP) ក្រសួងនឹងបន្តធ្វើការជាមួយភ្នាក់ងារជាដៃគូនានានៅក្នុងខោនធី ភ្នាក់ងាររដ្ឋាភិបាលផ្សេងទៀត ស្នៀនក្រុង និង CBOs ។ ក្រសួងបានបង្កើតខិតប័ណ្ណផ្សព្វផ្សាយព័ត៌មាន និងប័ណ្ណប្រកាសព័ត៌មានជា ច្រើន ដើម្បីអប់រំ និងជូនដំណឹងដល់សហគមន៍បន្ថែមទៀត អំពី VSAP និងច្បាប់ VCA (សូមមើលឧទាហរណ៍ ដែលភ្ជាប់នៅក្នុងព័ត៌មានបន្ថែម) ។ ក្រសួងនឹងធ្វើបទបង្ហាញ ការជួបជុំបុគ្គលិក ការផ្តល់ការបណ្តុះបណ្តាល និងសម្ភារៈ និងធានាថា សារដែលមានជាបន្តបន្ទាប់នឹងត្រូវបានផ្តល់ជូនដល់សាធារណជនជានិច្ច ។ រាល់សម្ភារៈទាំងអស់ ដែលបានផ្តល់ជូនអង្គភាពទាំងនេះនឹងត្រូវបានដាក់ស្លាកយីហោ VSAP ដែលធានាដល់សាធារណជនថា ព័ត៌មាន គឺមានភាពពាក់ព័ន្ធ និងមានភាពសុក្រឹត ។

## កិច្ចសហការ/អ្នកពាក់ព័ន្ធទូទាំងខោនធី

ការផ្សព្វផ្សាយ និងអប់រំប្រជាពលរដ្ឋ ដែលមានភាពចម្រុះគ្នាច្រើន គឺទាមទារឱ្យមាននូវភាពជាដៃគូពីមន្ត្រីសាធារណៈ (ដែលជាប់ឆ្នោត និងមិនជាប់ឆ្នោត) ភ្នាក់ងាររដ្ឋាភិបាល មន្ទីរខោនធី ទីក្រុង អង្គជំនុំជម្រះ ពាណិជ្ជកម្ម និងអ្នកពាក់ព័ន្ធក្នុងសហគមន៍ដទៃទៀត ។ អង្គភាពទាំងនេះធ្វើការរួមគ្នា ដើម្បីអប់រំ និងលើកកម្ពស់ការយល់ដឹងអំពីការផ្លាស់ប្តូរបទពិសោធនៃការបោះឆ្នោតតាមរយៈ VSAP និង VCA ។

កិច្ចសហការជាមួយក្រសួងខោនធីផ្សេងទៀតនឹងពង្រីកសមត្ថភាពរបស់ក្រសួង ដើម្បីឈានទៅដល់ និងអប់រំដល់សាធារណជន ។ អង្គភាពខោនធីដូចខាងក្រោមបានជួយដល់ក្រសួងពីមុន ហើយជាគំរូមួយដែលនឹងជួយក្នុងការខិតខំប្រឹងប្រែងផ្សព្វផ្សាយសារ VSAP និងផ្លាកយីហោ ៖

- អ្នកវាយតម្លៃ
- ឆ្នេរ និងកំពង់ផែ
- គណៈកម្មាធិការកិច្ច
- ការិយាល័យនាយកប្រតិបត្តិ
- អតិថិជនប្រើប្រាស់ និងកិច្ចការពាណិជ្ជកម្ម
- ការទំនាក់ទំនងទូទាំងខោនធី
- ឧទ្យាន និងមណ្ឌលកំសាន្ត
- បណ្ណាល័យសាធារណៈ
- សេវាសង្គមសាធារណៈ
- ការងារសាធារណៈ
- ហិរញ្ញិក និង អ្នកប្រមូលពន្ធ
- ការអភិវឌ្ឍកម្លាំងពលកម្ម សេវាសហគមន៍ និងមនុស្សវ័យចំណាស់

## ព្រឹត្តិការណ៍សហគមន៍

តាមរយៈទំនាក់ទំនង CBO និងភាពជាដៃគូប្រព័ន្ធផ្សព្វផ្សាយ ដែលបានបង់ថ្លៃ ឱកាស ដើម្បីធ្វើជាម្ចាស់ផ្ទះ និងសហការឧបត្ថម្ភព្រឹត្តិការណ៍នានានៅទូទាំងខោនធីនឹងបង្កើតនូវមធ្យោបាយដ៏មានតម្លៃមួយសម្រាប់ក្រសួងក្នុងការចូលរួមជាមួយក្រុមមនុស្សជាច្រើនទាក់ទងនឹងគំរូបោះឆ្នោតថ្មីនេះ។ ក្រសួងមានទំនាក់ទំនងដ៏យូរអង្វែងជាមួយអង្គការ និងអ្នកសម្របសម្រួលព្រឹត្តិការណ៍ជាច្រើន ហើយនឹងចំណាយពេលជាច្រើនសប្តាហ៍រៀបចំតុ និងផ្តល់សម្ភារៈទាក់ទងនឹងការបោះឆ្នោតដល់សាធារណជន ។ តារាងទី 1 គូសបញ្ជាក់អំពីការជ្រើសយកព្រឹត្តិការណ៍សំខាន់ៗដែលក្រសួងបានចូលរួមនៅក្នុងឆ្នាំនេះ ហើយនឹងគ្រោងចូលរួមនៅឆ្នាំ 2020 ។ បន្ថែមពីលើព្រឹត្តិការណ៍ទាំងអស់នេះ ក្រសួងបានចូលរួមព្រឹត្តិការណ៍សហគមន៍ចំនួនរាប់រយផ្សេងទៀត ។

## តារាងទី 1. ព្រឹត្តិការណ៍សហគមន៍សំខាន់ៗ

| កាលបរិច្ឆេទ | ព្រឹត្តិការណ៍ | ទីក្រុង |
|---|---|---|
| ថ្ងៃទី 17 ខែកុម្ភៈ ឆ្នាំ 2019 | ពិធីបុណ្យបាញ់កាំជ្រួច Firecracker Festival | Los Angeles |
| ថ្ងៃទី 17 ខែមីនា ឆ្នាំ 2019 | La Feria De Salud | Los Angeles |
| ថ្ងៃទី 31 ខែមីនា ឆ្នាំ 2019 | ពីធីវប្បធម៌ Cherry Blossom Cultural Festival ឆ្នាំ 2019 | Monterey Park |
| ថ្ងៃទី 7 ខែមេសា ឆ្នាំ 2019 | ពីធីវប្បធម៌ Cambodia Town Culture Festival | Long Beach |
| ថ្ងៃទី 13-14 ខែមេសា ឆ្នាំ 2019 | ពីធីបុណ្យសៀវភៅ Los Angeles Times Festival of Books | USC – Los Angeles |
| ថ្ងៃទី 20 ខែមេសា ឆ្នាំ 2019 | LA Zoo Spring Fling | Los Angeles |
| ថ្ងៃទី 5 ខែឧសភា ឆ្នាំ 2019 | VegFest 2019 | Encino |
| ថ្ងៃទី 24-25 ខែឧសភា ឆ្នាំ 2019 | RuPaul's DragCon | Los Angeles |
| ថ្ងៃទី 30 ខែឧសភា ឆ្នាំ 2019 | កិច្ចប្រជុំកំពូលសមធម៌ (Equity Summit) | Los Angeles |
| ថ្ងៃទី 21-22 ខែមិថុនា ឆ្នាំ 2019 | BET Experience | Los Angeles |
| ថ្ងៃទី25 ខែកក្កដា ឆ្នាំ 2019 | 2019 Continuous Improvement Summit | Montebello |
| ថ្ងៃទី 26 ខែកក្កដា ឆ្នាំ 2019 | 2019 LA Veterans Resource Expo | Pomona |
| ថ្ងៃទី 24 ខែសីហា ឆ្នាំ 2019 | I Heart Wilmington's Community Wellness Festival | Wilmington |
| ថ្ងៃទី 29 ខែសីហា ដល់ថ្ងៃទី 22 ខែកញ្ញា ឆ្នាំ 2019 | LA County Fair | Pomona |
| ថ្ងៃទី 8 ខែកញ្ញា ឆ្នាំ 2019 | Festival De Jalisco | Lynwood |
| ថ្ងៃទី 8 ខែកញ្ញា ឆ្នាំ 2019 | ក្បួនដង្ហែរឯករាជ្យមុិកស៊ិក | East Los Angeles |
| ថ្ងៃទី 28-29 ខែកញ្ញា ឆ្នាំ 2019 | ការបោះឆ្នោតសាកល្បង VSAP | នៅតាមទីតាំងផ្សេងៗនៅទូទាំងខោនធី |
| ថ្ងៃទី 19 ខែតុលា ឆ្នាំ 2019 | Taste of Soul | Crenshaw |
| ថ្ងៃទី 3 ខែវិច្ឆិកា ឆ្នាំ 2019 | Dia de Los Muertos | East Los Angeles |

## បទបង្ហាញ VSAP

ក្រសួងបន្តផ្តល់បទបង្ហាញ VSAP ដោយបង្ហាញវត្តផ្ទាល់នូវការធ្វើបទបង្ហាញដល់ក្រុមប្រឹក្សាក្រុង មន្ត្រីជាប់ឆ្នោត ភ្នាក់ងាររដ្ឋាភិបាល CBOs អង្គការនយោបាយ និងអ្នកពាក់ព័ន្ធដទៃទៀតនៅទូទាំងខោនធី ។ វិសាលភាពនៃបទបង្ហាញរួមមានដូចខាងក្រោម ៖

- ទិដ្ឋភាពទូទៅរបស់ VSAP និង VCA
- ការពន្យល់អំពី BMD និងសមាសធាតុ VSAP ផ្សេងទៀត
- ការពិនិត្យឡើងវិញនូវដំណើរការជ្រើសរើសមជ្ឈណ្ឌលបោះឆ្នោត
- ការផ្សព្វផ្សាយ និងឱកាសក្នុងភាពជាដៃគូផ្សេងទៀត
- សម្ភារៈជាព័ត៌មានដែលយកទៅផ្ទះ

រហូតមកទល់បច្ចុប្បន្ននេះ ក្រសួងបានផ្តល់ការធ្វើបទបង្ហាញចំនួន 85 ដល់ភ្នាក់ងាររដ្ឋាភិបាល និងបទបង្ហាញចំនួន 179 ដល់ CBO នានា ។ ក្រសួងនឹងបន្តប្រើប្រាស់បទបង្ហាញ VSAP ដើម្បីទំនាក់ទំនងដោយផ្ទាល់ជាមួយនឹងប្រជាជននៅក្នុងខោនធី និងអ្នកពាក់ព័ន្ធសំខាន់ៗផ្សេងទៀត ។

## ការបោះឆ្នោតសាកល្បង

ក្រសួងបានរៀបចំការបោះឆ្នោតសាកល្បងនៅថ្ងៃទី 28-29 ខែកញ្ញា ឆ្នាំ 2019 នៅមជ្ឈណ្ឌលបោះឆ្នោតចំនួន 50 ដែលមានទីតាំងនៅពាសពេញខោនធី ។ គោលបំណងនៃព្រឹត្តិការណ៍នេះ គឺដើម្បីលើកកម្ពស់ការយល់ដឹងជាសាធារណៈ និងបង្កើនឱ្យមានការស្គាល់ពី VSAP ។ វា គឺជាព្រឹត្តិការណ៍ដ៏សប្បាយរីករាយមួយ ដែលបើកចំហដល់សាធារណជន និងផ្តល់ឱ្យអ្នកចូលរួមបានមើលឃើញការដាក់តាំងបង្ហាញនៅក្នុងមជ្ឈមជ្ឈណ្ឌលបោះឆ្នោត ក៏ដូចជាបទពិសោធជាក់ស្តែង ដោយការប្រើ BMD (ឯកសារសម្ភារៈផ្សព្វផ្សាយបានភ្ជាប់នៅក្នុងព័ត៌មានបន្ថែម) ។ គ្រប់គ្នា ដែលបានចូលរួមអាចបោះឆ្នោតសាកល្បង ដើម្បីទទួលបានបទពិសោធ VSAP ទាំងស្រុង ។ មានការបង្ហាញខ្លួនតារាល្បីៗ ស្ថានីយវិទ្យុក្នុងស្រុកផ្សាយនៅនឹងកន្លែងផ្ទាល់ និងមានការផ្តល់រង្វាន់ និងការចែកអាហារ ដើម្បីទាក់ទាញអ្នកចេញទៅបោះឆ្នោត ។ ព្រឹត្តិការណ៍នេះទទួលបានការគាំទ្រយ៉ាងខ្លាំងពីសំណាក់សាធារណជនប្រមាណជាង 5,800 នាក់ ដែលសុទ្ធតែបានចូលរួម និងបោះឆ្នោត ។

ការផ្សព្វផ្សាយព័ត៌មានអំពីព្រឹត្តិការណ៍នេះក៏មានលក្ខណៈវិជ្ជមានផងដែរ ហើយក្រសួងបានទទួលអត្ថប្រយោជន៍ពីសហគមន៍ និងឱកាស ដើម្បីសាកល្បងដំណើរការ និងនីតិវិធីសម្រាប់ការធ្វើមាត្រដ្ឋាន និងប្រសិទ្ធភាពឱ្យបានល្អ មុនពេលការផ្សព្វផ្សាយរបស់ខោនធីនៅឆ្នាំ 2020 ។ ព្រឹត្តិការណ៍នេះទទួលបាន

ការចូលរួមច្រើនលើសពីអ្នក ដែលបានចូលមើលគេហទំព័របោះឆ្នោតសាកល្បងទៅទៀត ។ ទំនាក់ទំនងតាមបណ្តាញសង្គមមានសារសំខាន់ ហើយក្រសួងមានទំនាក់ ទំនងផ្ទាល់ជាមួយអ្នកបោះឆ្នោតជាង 1.5 លាននាក់ តាមរយៈទំនាក់ទំនងអ៊ីម៉ែលផ្ទាល់ ការចូលរួមចំនែកនៃប្រព័ន្ធផ្សព្វផ្សាយសំខាន់ៗ និងកិច្ចខិតខំប្រឹងប្រែងផ្សព្វផ្សាយផ្សេងទៀត ។

## មជ្ឈមណ្ឌលធ្វើបទបង្ហាញ

ដោយមានការបោះឆ្នោតសាកល្បង ក្រសួងនឹងរៀបចំមជ្ឈមណ្ឌលធ្វើបទបង្ហាញ (បទបង្ហាញ) នៅទូទាំងខោនធី ចាប់ពីខែតុលា ឆ្នាំ 2019 ដល់ ខែមករា ឆ្នាំ 2020 ដើម្បីបន្តយុទ្ធនាការចូលរួម និងការអប់រំជាសាធារណៈរបស់ខ្លួនសម្រាប់កម្មវិធី VSAP ។ មជ្ឈមណ្ឌលធ្វើបទបង្ហាញនឹងអនុញ្ញាតឱ្យសាធារណជនទទួលបានបទពិសោធថា តើមណ្ឌលបោះឆ្នោតនឹងមានសភាពដូចម្តេច ហើយវាអាចផ្តល់នូវឱកាសសិក្សាដោយផ្ទាល់ជាមួយ BMD និងសមាសធាតុ VSAP ផ្សេងទៀត ។ យ៉ាងហោចណាស់ មជ្ឈមណ្ឌលធ្វើបទបង្ហាញចំនួនដប់នឹងត្រូវបានដាក់ជាយុទ្ធសាស្ត្រពាសពេញខោនធី ដោយមានទីតាំងនៅតាមស្រុកត្រួតពិនិត្យនីមួយៗនៃមណ្ឌលចំនួនប្រាំនៅពេលណាមួយជាក់លាក់ (សម្រាប់ទីតាំងនៃមណ្ឌលបោះឆ្នោតសាកល្បង សូមមើលប័ណ្ណផ្សព្វផ្សាយការបោះឆ្នោតសាកល្បង ដែលភ្ជាប់នៅក្នុងឧបសម្ព័ន្ធ) ។

## គម្រោងកំណត់ទីតាំងមណ្ឌលបោះឆ្នោត

គម្រោងកំណត់ទីតាំងមណ្ឌលបោះឆ្នោត (VCPP) ត្រូវបានបង្កើតឡើង ដោយក្រសួង ដើម្បីបំពេញបន្ថែមទៅលើសេចក្តីផ្តួចផ្តើម VSAP ដើម្បីផ្លាស់ប្តូរបទពិសោធអ្នកបោះឆ្នោត ជាពិសេសទាក់ទងនឹងការកំណត់មណ្ឌលបោះឆ្នោត ។ នៅក្នុងមួយផ្នែកធំនៃគម្រោង VCPP គឺជាកិច្ចខិតខំប្រឹងប្រែងរបស់ខោនធី ដើម្បីអនុវត្តច្បាប់ VCA ដោយប្រើប៉ារ៉ាម៉ែត្រនៃនីតិបញ្ញត្តិ ដើម្បីបង្កើតមូលដ្ឋានទិន្នន័យរបស់មណ្ឌលបោះឆ្នោតដែលមានសក្តានុពលជាមួយគ្នានឹងការចូលរួមរបស់សហគមន៍យ៉ាងទូលំទូលាយ ។

ក្រសួងបានសហការជាមួយក្រុមហ៊ុន PlaceWorks នៅក្នុងកិច្ចខិតខំប្រឹងប្រែងនៃការកំណត់មណ្ឌលបោះឆ្នោត ដែលរួមមានការវិភាគភូមិសាស្ត្រ សន្និធិបរិក្ខារ ការវាយតម្លៃទីតាំងដំបូង និងការចូលរួមពីសហគមន៍ និងអ្នកពាក់ព័ន្ធយ៉ាងពេញទំហឹង ។ ការស្ទង់មតិ និងការប្រើក្រុមមកសិក្សាក៏បានធ្វើឡើង ដើម្បីស្វែងយល់អំពីចំណូលចិត្តអ្នកបោះឆ្នោត។ ដើម្បីធានាឲ្យបាននូវធាតុចូល និងការចូលរួមពីសាធារណៈជន ក្រសួងបានរៀបចំកិច្ចប្រជុំសហគមន៍មូលដ្ឋានចំនួនពីរដង (សូមមើលតារាងទី 2 និងទី 3 សម្រាប់ព័ត៌មានលម្អិត) ។ លើសពីនេះទៅទៀត ច្រកអនឡាញអន្តរសកម្ម គឺធ្លាប់បានអភិវឌ្ឍឡើង ដើម្បីផ្តល់ព័ត៌មានអំពីទិន្នន័យ ដែលបានប្រើនៅក្នុងដំណើរការ និងដើម្បីផ្តល់នូវវិធីសាស្ត្រងាយស្រួលសម្រាប់សហគមន៍ក្នុងការ

ដាក់ស្នើយោបល់ និងសំណើនានាទាក់ទងទៅនឹងមណ្ឌលបោះឆ្នោត ដែលមានសក្តានុពល និងទីតាំងទម្លាក់សំបុត្រ VBM ។

កិច្ចប្រជុំសហគមន៍មូលដ្ឋានរួមមានកិច្ចប្រជុំ ដែលធ្វើឡើងជាពិសេសសម្រាប់ជនពិការ និងសហគមន៍ភាសាជនជាតិដើមភាគតិច ។ កិច្ចប្រជុំទាំងនេះបានធ្វើឡើង ដើម្បីពន្យល់អំពីច្បាប់ VCA សេចក្តីផ្តួចផ្តើម VSAP និងរបៀប ដែលគំរូថ្មីបង្កើនភាពបត់បែនរបស់អ្នកបោះឆ្នោត ដើម្បីអាចបោះឆ្នោតបាននៅក្នុងមណ្ឌលណាមួយក្នុងខោនធីក្នុងរយៈពេល 11 ថ្ងៃ ។

*កិច្ចប្រជុំសហគមន៍មូលដ្ឋានទីមួយ ដែលរៀបចំឡើងដោយអង្គការ SBCC Thrive LA នៅទីក្រុង Long Beach, CA នៅថ្ងៃទី 5 ខែធ្នូ ឆ្នាំ 2018 ។*

រាល់កិច្ចប្រជុំសហគមន៍នីមួយៗ គឺធ្វើការផ្តោតទៅលើចំណុចជាក់លាក់មួយ ។ កិច្ចប្រជុំលើកទីមួយ បានផ្តោតទៅលើការពន្យល់អំពីច្បាប់ VCA និងគំរូមណ្ឌលបោះឆ្នោតថ្មី និងសាកសួរយោបល់អំពីធាតុចូលពីសាធារណៈជនទាក់ទងទៅនឹងទីតាំងមណ្ឌលបោះឆ្នោត ។ គោលបំណង គឺដើម្បីកំណត់អាគារមណ្ឌលបោះឆ្នោតដែលសាធារណៈជនយល់ថា ជាទីតាំងសមរម្យបំផុតនៅក្នុងសហគមន៍របស់ពួកគេ និងនៅទូទាំងខោនធី ។ កិច្ចប្រជុំលើកទីពីរ បានផ្តោតទៅលើការធានាឱ្យអ្នកចូលរួមយល់ពីការផ្លាស់ប្តូរទាំងអស់ជាមួយនឹងបទពិសោធ VSAP ថ្មី និងដើម្បីផ្តល់នូវបញ្ជីនៃមណ្ឌលបោះឆ្នោត និងទីតាំងទម្លាក់សំបុត្រ VBM ដែលបានណែនាំ (ផ្អែកលើកិច្ចប្រជុំលើកទីមួយ) ។ ទិន្នន័យត្រូវបានបង្ហាញដល់អ្នកចូលរួមតាមការប្រើវត្ថុមើលឃើញ ដូចជាការប្រើគំនូសតាង និងផែនទីសាមញ្ញ ។ ជាថ្មីម្តងទៀត អ្នកចូលរួមអាចផ្តល់យោបល់ដល់ក្រសួងដោយប្រើច្រកអនឡាញអន្តរសកម្ម VCPP ឬតាមរយៈប័ណ្ណផ្តល់យោបល់ និងសំណើ ។

*កិច្ចប្រជុំសហគមន៍មូលដ្ឋានទីពីរ ដែលរៀបចំឡើងដោយមូលនិធិអប់រំ NALEO Education Fund នៅទីក្រុង La Verne, CA នៅថ្ងៃទី 22 ខែឧសភា ឆ្នាំ 2019*

ដើម្បីបន្តកិច្ចសហការជាមួយសហគមន៍បន្ថែមទៀត ក្រសួងបានធ្វើជាដៃគូជាមួយនឹងអង្គការ CBO ចំនួន 30 ដើម្បីជួយសម្របសម្រួលដល់កិច្ចប្រជុំសហគមន៍ ។ អង្គការទាំងនេះមានវត្តមានស្រាប់នៅក្នុងសហគមន៍ ទំនាក់ទំនងជាមួយអ្នកដឹកនាំ និងអ្នករៀបចំសហគមន៍ ក៏ដូចជាការយល់ដឹងអំពីវប្បធម៌ទាក់ទងនឹងស្ថានភាព និងក្តីកង្វល់របស់សហគមន៍ ។ ក្រុមទាំងអស់បានទទួលការបណ្តុះបណ្តាលអំពីខ្លឹមសារ VSAP និងច្បាប់ VCA ក៏ដូចជាយុទ្ធសាស្ត្រជួយសាធារណៈជនផ្សេងៗក្នុងការរៀបចំសម្រាប់កិច្ចប្រជុំ ។ ភាពជាដៃគូនេះត្រូវបានរៀបចំឡើង ដើម្បីផ្តល់អំណាចដល់អង្គការ CBO នានាថ្នាក់មូលដ្ឋាន ដើម្បីអាចដឹកនាំការពិភាក្សា និងចូលរួមជាមួយអ្នកបោះឆ្នោតខោនធី ដោយធ្វើការផ្សព្វផ្សាយការយល់ដឹងអំពីការកែលម្អគំរូបោះឆ្នោត និងជម្រើសថ្មីៗជាច្រើន ដែលមានសម្រាប់អ្នកបោះឆ្នោត ។

ដើម្បីលើកកម្ពស់កិច្ចប្រជុំសហគមន៍មូលដ្ឋាននៅទូទាំងខោនធី ក្រសួងបានបង្កើតឯកសារផ្សព្វផ្សាយសាធារណៈជនជាក់លាក់ ដើម្បីផ្តោតសំខាន់ទៅលើកិច្ចប្រជុំនីមួយៗ ។ ឯកសារផ្សព្វផ្សាយសាធារណៈជនទាំងនេះត្រូវបានបកប្រែទៅគ្រប់ភាសាទាំងអស់ ហើយនិងបានចែកចាយឱ្យអង្គការ CBO នានា ភ្នាក់ងារខោនធី ស្នៀនក្រុង និងទីភ្នាក់ងាររដ្ឋាភិបាលដទៃទៀត និងអ្នកពាក់ព័ន្ធក្នុងសហគមន៍ ដើម្បីបង្កើនការចូលរួមក្នុងកិច្ចប្រជុំផ្សេងៗ ។

ក្រសួង និងអង្គការ CBO នានា បានខិតខំព្យាយាមធ្វើការ ដើម្បីផ្សព្វផ្សាយអំពីកិច្ចប្រជុំ និងឱ្យមានការចូលរួមពីក្រុមអ្នកចូលរួមចម្រុះប្រជាសាស្ត្រ ។ ក្រសួងក៏បានប្រើប្រាស់បណ្តាញទំនាក់ទំនងផ្សេងៗ ដើម្បីបង្កើនការចូលរួម ។ ជាសរុប មានប្រជាជនប្រមាណជាង 1.5 លាននាក់បានទាក់ទងតាមអ៊ីម៉ែល ប្រជាជនចំនួន 108,639 នាក់បានឮព័ត៌មាន ហើយប្រជាជនចំនួន 348,950 នាក់បានបង្ហាញការចំណាប់អារម្មណ៍តាម រយៈការផ្សព្វផ្សាយព្រឹត្តិការណ៍លើ Facebook និងមានប្រជាជនចំនួន 797,704 នាក់មានការចាប់អារម្មណ៍តាមរយៈកម្មវិធី Nextdoor (កម្មវិធី ដែលផ្ញើសារដោយផ្ទាល់ទៅកាន់សហគមន៍នានានៅក្នុង ខោនធី) ។ អ្នកចូលរួមប្រមាណជាង 2,300 នាក់បានចូលរួមដោយបង្ហាញវត្តមានផ្ទាល់នៅក្នុងកិច្ចប្រជុំសហគមន៍ចំនួន 67 ហើយក្រសួងបានប្រើប្រាស់ប័ណ្ណផ្តល់យោបល់ ដែលទទួលបានក្នុងពេលប្រជុំសហគមន៍ ដើម្បីជូនដំណឹងអំពីដំណើរការបង្កើតមូលដ្ឋានទិន្នន័យនៃទីតាំងមណ្ឌលបោះឆ្នោតសក្តានុពលចំនួន 2,000 កន្លែង ។

*កិច្ចប្រជុំសហគមន៍មូលដ្ឋានទីមួយ ដែលរៀបចំឡើងដោយក្រុមស្រាវជ្រាវ Disabled Resource Paper នៅទីក្រុង Long Beach, CA ថ្ងៃទី 3 ខែឧសភា ឆ្នាំ 2019 ។*

## *គំរូខិតប័ណ្ណផ្សព្វផ្សាយកិច្ចប្រជុំលើកទីមួយ*

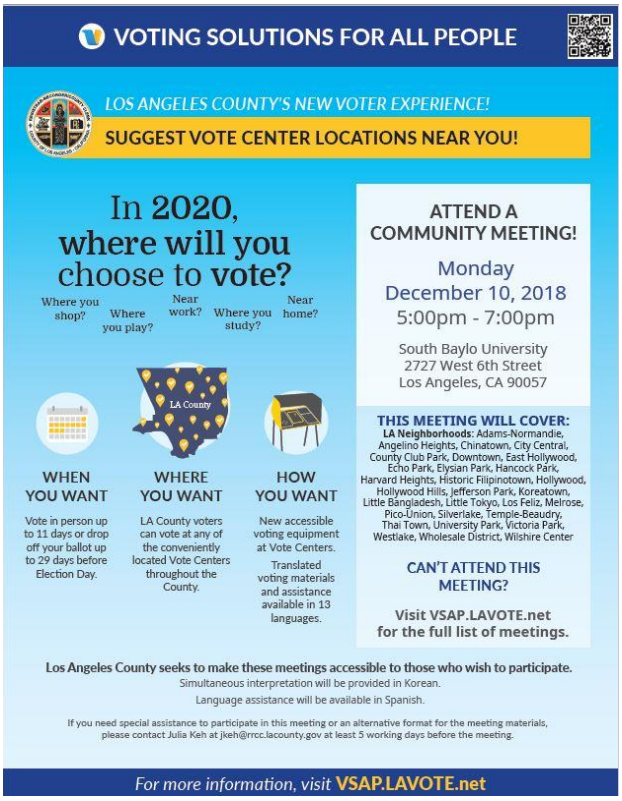

## *គំរូការបង្ហោះលើប្រព័ន្ធផ្សព្វផ្សាយសង្គមលើកទីមួយ*

## *គំរូខិតប័ណ្ណផ្សព្វផ្សាយកិច្ចប្រជុំលើកទីពីរ*

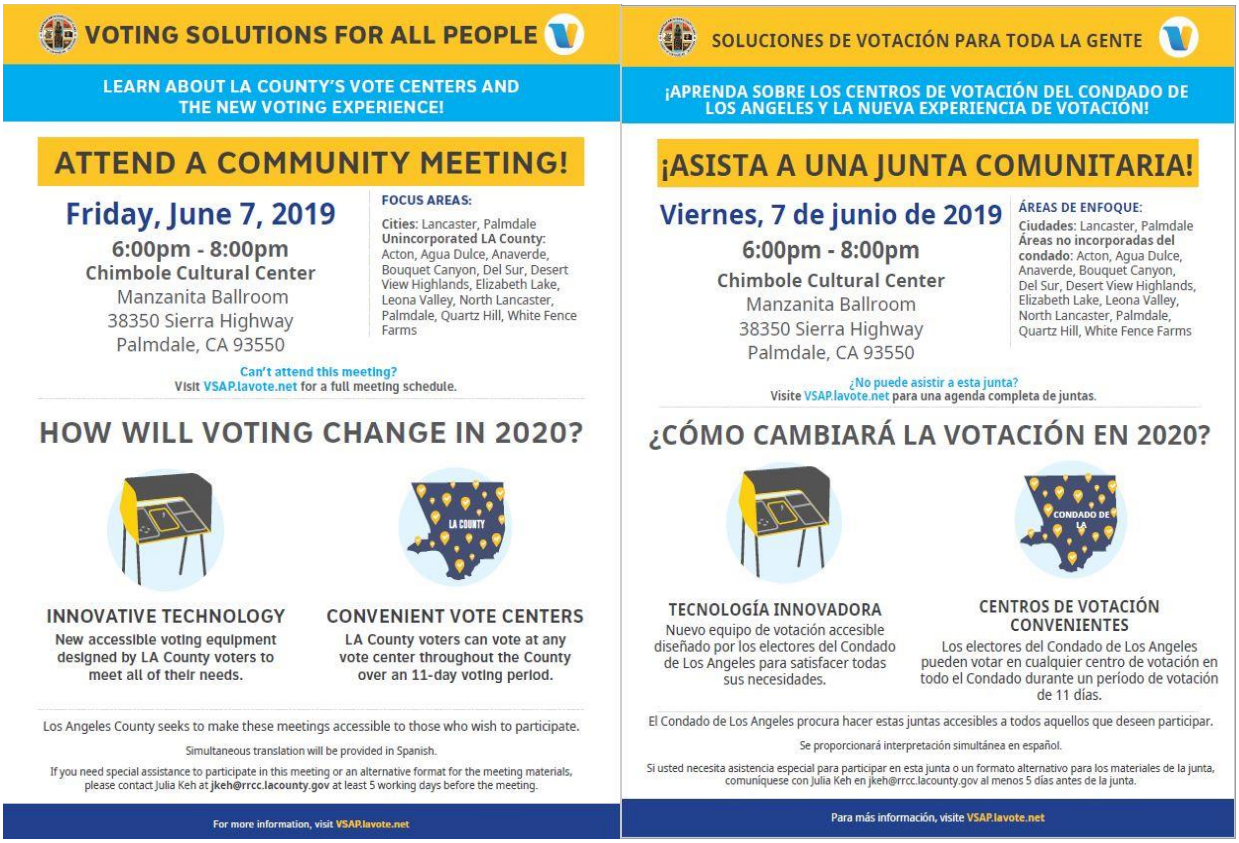

VOTING SOLUTIONS FOR ALL PEOPLE

LEARN ABOUT LA COUNTY'S VOTE CENTERS AND THE NEW VOTING EXPERIENCE!

ATTEND A COMMUNITY MEETING!

Friday, June 7, 2019
6:00pm - 8:00pm
Chimbole Cultural Center
Manzanita Ballroom
38350 Sierra Highway
Palmdale, CA 93550

FOCUS AREAS:
Cities: Lancaster, Palmdale
Unincorporated LA County: Acton, Agua Dulce, Anaverde, Bouquet Canyon, Del Sur, Desert View Highlands, Elizabeth Lake, Leona Valley, North Lancaster, Palmdale, Quartz Hill, White Fence Farms

Can't attend this meeting?
Visit VSAP.lavote.net for a full meeting schedule.

HOW WILL VOTING CHANGE IN 2020?

INNOVATIVE TECHNOLOGY
New accessible voting equipment designed by LA County voters to meet all of their needs.

CONVENIENT VOTE CENTERS
LA County voters can vote at any vote center throughout the County over an 11-day voting period.

Los Angeles County seeks to make these meetings accessible to those who wish to participate.

Simultaneous translation will be provided in Spanish.

If you need special assistance to participate in this meeting or an alternative format for the meeting materials, please contact Julia Keh at jkeh@rrcc.lacounty.gov at least 5 working days before the meeting.

For more information, visit VSAP.lavote.net

SOLUCIONES DE VOTACIÓN PARA TODA LA GENTE

¡APRENDA SOBRE LOS CENTROS DE VOTACIÓN DEL CONDADO DE LOS ANGELES Y LA NUEVA EXPERIENCIA DE VOTACIÓN!

¡ASISTA A UNA JUNTA COMUNITARIA!

Viernes, 7 de junio de 2019
6:00pm - 8:00pm
Chimbole Cultural Center
Manzanita Ballroom
38350 Sierra Highway
Palmdale, CA 93550

ÁREAS DE ENFOQUE:
Ciudades: Lancaster, Palmdale
Áreas no incorporadas del condado: Acton, Agua Dulce, Anaverde, Bouquet Canyon, Del Sur, Desert View Highlands, Elizabeth Lake, Leona Valley, North Lancaster, Palmdale, Quartz Hill, White Fence Farms

¿No puede asistir a esta junta?
Visite VSAP.lavote.net para una agenda completa de juntas.

¿CÓMO CAMBIARÁ LA VOTACIÓN EN 2020?

TECNOLOGÍA INNOVADORA
Nuevo equipo de votación accesible diseñado por los electores del Condado de Los Angeles para satisfacer todas sus necesidades.

CENTROS DE VOTACIÓN CONVENIENTES
Los electores del Condado de Los Angeles pueden votar en cualquier centro de votación en todo el Condado durante un período de votación de 11 días.

El Condado de Los Angeles procura hacer estas juntas accesibles a todos aquellos que deseen participar.

Se proporcionará interpretación simultánea en español.

Si usted necesita asistencia especial para participar en esta junta o un formato alternativo para los materiales de la junta, comuníquese con Julia Keh en jkeh@rrcc.lacounty.gov al menos 5 días antes de la junta.

Para más información, visite VSAP.lavote.net

| **តារាងទី 2 ៖ មន្ត្រីអត្រានុកូលដ្ឋាន - អ្នកកត់ត្រា/ស្មៀនខោនធី Los Angeles គម្រោងទម្លាក់មណ្ឌលបោះឆ្នោត (VCPP)** | | | | |
|---|---|---|---|---|
| **កិច្ចប្រជុំសហគមន៍មូលដ្ឋានគ្រឹះជំហានដំបូង** | | | | |
| **កិច្ចប្រជុំ កាលបរិច្ឆេទ និង ពេលវេលា** | **ទីតាំងប្រជុំ** | **ការបកប្រែ ដំណាលគ្នា និង/ឬ ជំនួយភាសា** | **អង្គភាពឈានមុនគេ** | **តំបន់ផ្តោត** |
| ថ្ងៃសុក្រ ទី 16 ខែ វិច្ឆិកា ឆ្នាំ 2018 ម៉ោង 6:30 ល្ងាច ដល់ម៉ោង 8:30 យប់ | កងទ័ពសង្គ្រោះ<br>736 East Compton Blvd<br>Compton, CA 90221 | ភាសាអេស្ប៉ាញ | SBCC<br>Thrive LA | **ទីក្រុង ៖** Carson, Compton, Gardena, Long Beach, Paramount<br>**ខោនធី LA ដែលមិនបានបញ្ចូល ៖** Athens Village, East Gardena, East Rancho Dominguez, Rancho Dominguez, Rosewood, West Carson, West Rancho Dominguez, Willowbrook<br>**សង្កាត់ LA ៖** Century Palms, Cove, Harbor Gateway |
| ថ្ងៃសៅរ៍ ទី 17 ខែ វិច្ឆិកា ឆ្នាំ 2018 ម៉ោង 2:30 រសៀល ដល់ម៉ោង 4:30 រសៀល | មជ្ឈមណ្ឌលកំសាន្ត Petit Park Granada Hills<br>16730 Chatsworth Street<br>Granada Hills, CA 91344 | មិនមាន | California Common Cause/Empower LA | **ទីក្រុង ៖** Santa Clarita<br>**ខោនធី LA ដែលមិនបានបញ្ចូល ៖** Oat Mountain, Stevenson Ranch, Twin Lakes<br>**សង្កាត់ LA ៖** Chatsworth, Granada Hills, North Hills, Northridge, Porter Ranch |
| ថ្ងៃពុធ ទី 28 ខែ វិច្ឆិកា ឆ្នាំ 2018 ម៉ោង 6:00 ល្ងាច ដល់ម៉ោង 8:00 យប់ | សាលាក្រុង Pacoima<br>បន្ទប់ផ្សព្វផ្សាយ<br>13520 Van Nuys Blvd<br>Pacoima, CA 91331 | ភាសាអេស្ប៉ាញ | Pacoima Beautiful | **ទីក្រុង ៖** San Fernando<br>**ខោនធី LA ដែលមិនបានបញ្ចូល ៖** Kagel, Lopez Canyons<br>**សង្កាត់ LA ៖** Arleta, Granada Hills, Lake View Terrace, Mission Hills, North Hills, Pacoima, Panorama City, Sun Valley, Sylmar |
| ថ្ងៃព្រហស្បតិ៍ ទី 29 ខែវិច្ឆិកា ឆ្នាំ 2018 ម៉ោង 6:00 ល្ងាច ដល់ម៉ោង 8:00 យប់ | មហាវិទ្យាល័យ Mt. San Antonio<br>សាលប្រគុំតន្ត្រី Feddersen<br>1100 North Grand Ave<br>Walnut, CA 91789 | ភាសាអេស្ប៉ាញ | មជ្ឈមណ្ឌលសម្រាប់ជនជាតិអាមេរិកអាស៊ីរួបរួបសម្រាប់ការផ្តល់អំណាចផ្ទាល់ខ្លួន (CAUSE) | **ទីក្រុង ៖** Azusa, Covina, City of Industry, Diamond Bar, Glendora, La Puente San Dimas, Walnut, West Covina,<br>**ខោនធី LA ដែលមិនបានបញ្ចូល ៖** Avocado Heights, Azusa, Charter Oak, Hacienda Heights, North Whittier, Rowland Heights, San Jose Hills, Valinda, Walnut, West Puente Valley<br>**សង្កាត់ LA ៖** Highland Park |

| **តារាងទី 2 ៖ មន្ត្រីអត្រានុកូលដ្ឋាន - អ្នកកត់ត្រា/ស្មៀនខោនធី Los Angeles<br>គម្រោងទម្លាក់មណ្ឌលបោះឆ្នោត (VCPP)** | | | | |
|---|---|---|---|---|
| **កិច្ចប្រជុំសហគមន៍មូលដ្ឋានគ្រឹះជំហានដំបូង** | | | | |
| **កិច្ចប្រជុំ<br>កាលបរិច្ឆេទ និង<br>ពេលវេលា** | **ទីតាំងប្រជុំ** | **ការបកប្រែ<br>ដំណាលគ្នា និង/ឬ<br>ជំនួយភាសា** | **អង្គភាពឈានមុនគេ** | **តំបន់ផ្តោត** |
| ថ្ងៃព្រហស្បតិ៍ ទី 29 ខែវិច្ឆិកា ឆ្នាំ 2018<br>ម៉ោង 6:00 ល្ងាច ដល់ម៉ោង 8:00 យប់ | ស្ថានីយពន្លត់អគ្គីភ័យ Los Angeles<br>7063 Laurel Canyon<br>North Hollywood, CA 91605 | ភាសាអេស្ប៉ាញ | California Common Cause/Empower LA | **ទីក្រុង ៖** Burbank<br>**ខោនធី LA ដែលមិនបានបញ្ចូល ៖** Universal City<br>**សង្កាត់ LA ៖** Hollywood Hills, North Hollywood, Shadow Hills, Sherman Oaks, Studio City, Sun Valley, Toluca Lake, Toluca Terrance, Toluca Woods, Valley Village |
| ថ្ងៃសៅរ៍ ទី 1 ធ្នូ ឆ្នាំ 2018<br>ម៉ោង 10:00 ព្រឹក ដល់ម៉ោង 12:00 ថ្ងៃត្រង់ | Westwood Recreation Center<br>1350 South Sepulveda Blvd<br>Los Angeles, CA 90025 | មិនមាន | California Common Cause/Empower LA | **ទីក្រុង ៖** Malibu, Santa Monica<br>**ខោនធី LA ដែលមិនបានបញ្ចូល ៖** Santa Monica Mountains, West Los Angeles<br>**សង្កាត់ LA ៖** Bel Air, Beverly Crest, Brentwood, Century City, Mandeville Canyon, Mar Vista, Pacific Palisades, Palisades Highlands, Palms, Rancho Park, Venice |
| ថ្ងៃច័ន្ទ ទី 3 ធ្នូ ឆ្នាំ 2018<br>ម៉ោង 6:00 ល្ងាច ដល់ម៉ោង 8:00 យប់ | មជ្ឈមណ្ឌលមនុស្សពេញវ័យ Sherman Oaks East Valley<br>អគារ A<br>5056 Van Nuys Blvd<br>Sherman Oaks, CA 91403 | ភាសាអេស្ប៉ាញ | California Common Cause | **សង្កាត់ LA ៖** Arleta, Encino, Lake Balboa, North Hills, North Hollywood, Panorama City, Sherman Oaks, Sun Valley, Valley Glen, Van Nuys |
| ថ្ងៃអង្គារ ទី 4 ធ្នូ ឆ្នាំ 2018<br>ម៉ោង 6:00 ល្ងាច ដល់ម៉ោង 8:00 យប់ | មជ្ឈមណ្ឌលសហគមន៍ Albert O. Little<br>18750 Clarkdale Ave<br>Artesia, CA 90701 | ភាសាអេស្ប៉ាញ<br>ភាសាហិណ្ឌី | មជ្ឈមណ្ឌលសម្រាប់ជនជាតិអាមេរិកអាស៊ីរួបរួបសម្រាប់ការផ្តល់អំណាចផ្ទាល់ខ្លួន (CAUSE) | **ទីក្រុង ៖** Bellflower, Cerritos, Downey, Hawaiian Gardens, Lakewood, Long Beach, Norwalk, Paramount<br>**ខោនធី LA ដែលមិនបានបញ្ចូល ៖** Cerritos, Long Beach, Lakewood |

| **តារាងទី 2 ៖ មន្ត្រីអត្រានុកូលដ្ឋាន - អ្នកកត់ត្រា/ស្មៀនខោនធី Los Angeles<br>គម្រោងទម្លាក់មណ្ឌលបោះឆ្នោត (VCPP)** | | | | |
|---|---|---|---|---|
| **កិច្ចប្រជុំសហគមន៍មូលដ្ឋានគ្រឹះជំហានដំបូង** | | | | |
| **កិច្ចប្រជុំ<br>កាលបរិច្ឆេទ និង<br>ពេលវេលា** | **ទីតាំងប្រជុំ** | **ការបកប្រែ<br>ដំណាលគ្នា និង/ឬ<br>ជំនួយភាសា** | **អង្គភាពឈានមុនគេ** | **តំបន់ផ្តោត** |
| ថ្ងៃពុធ ទី 5 ធ្នូ ឆ្នាំ 2018<br>ម៉ោង 4:00 ល្ងាច ដល់ម៉ោង 6:00 យប់ | វិទ្យាល័យពហុបច្ចេកទេស Long Beach<br>1600 Atlantic Ave<br>Long Beach, CA 90813 | ភាសាខ្មែរ<br>ភាសាអេស្ប៉ាញ | SBCC, Thrive LA | **ទីក្រុង ៖ Lakewood, Long Beach, Signal Hill**<br>**សង្កាត់ LA ៖ Wilmington** |
| ថ្ងៃព្រហស្បតិ៍ ទី 6 ធ្នូ ឆ្នាំ 2018<br>ម៉ោង 6:00 ល្ងាច ដល់ម៉ោង 8:00 យប់ | បណ្ណាល័យសាធារណៈ Redondo Beach<br>303 North Pacific Coast Highway<br>Redondo Beach, CA 90277 | ភាសាអេស្ប៉ាញ<br>ភាសាជប៉ុន | California Common Cause | **ទីក្រុង ៖** El Segundo, Gardena, Hawthorne, Hermosa Beach, Inglewood, Lawndale, Manhattan Beach Palos Verdes Estates, Redondo Beach, Torrance<br>**ខោនធី LA ដែលមិនបានបញ្ចូល ៖** Del Aire, El Camino Village, Harbor Gateway, Lennox, Hawthorne, Wiseburn<br>**សង្កាត់ LA ៖** Harbor Gateway |
| ថ្ងៃសៅរ៍ ទី 8 ធ្នូ ឆ្នាំ 2018<br>ម៉ោង 10:00 ព្រឹក ដល់ម៉ោង 12:00 ថ្ងៃត្រង់ | Weingarten East Los Angeles YMCA<br>2900 Whittier Blvd<br>Los Angeles, CA 90023 | ភាសាអេស្ប៉ាញ | មូលនិធិអប់រំ NALEO | **ទីក្រុង ៖** Alhambra, Commerce, Monterey Park, South Pasadena<br>**ខោនធី LA ដែលមិនបានបញ្ចូល ៖** City Terrace, East Los Angeles<br>**សង្កាត់ LA ៖** Boyle Heights, El Sereno, Highland Park, Lincoln Heights, Mt. Washington, Wholesale District, University Hills |
| ថ្ងៃច័ន្ទ ទី 10 ធ្នូ ឆ្នាំ 2018<br>ម៉ោង 5:00 ល្ងាច ដល់ម៉ោង 7:00 យប់ | សាកលវិទ្យាល័យ South Baylo<br>2727 West 6th St<br>Los Angeles, CA 90057 | ភាសាកូរ៉េ<br>ភាសាអេស្ប៉ាញ | ក្រុមចម្រុះអាមេរិកកូរ៉េ<br>*ការប្រជុំបន្ថែមនៅក្នុងតំបន់សិក្សា *4* | **សង្កាត់ LA ៖** Adams-Normandie, Angelino Heights, Chinatown, City Central, County Club Park, Downtown, East Hollywood, Echo Park, Elysian Park, Hancock Park, Harvard Heights, Historic Filipinotown, Hollywood, Hollywood Hills, Jefferson Park, Koreatown, Little Bangladesh, Little Tokyo, Los Feliz, Melrose, Pico-Union, Silverlake, Temple-Beaudry, Thai Town, University Park, Victoria Park, Westlake, Wilshire Center |

| **តារាងទី 2 ៖ មន្ត្រីអត្រានុកូលដ្ឋាន - អ្នកកត់ត្រា/ស្មៀនខោនធី Los Angeles គម្រោងទម្លាក់មណ្ឌលបោះឆ្នោត (VCPP)** | | | | |
|---|---|---|---|---|
| **កិច្ចប្រជុំសហគមន៍មូលដ្ឋានគ្រឹះជំហានដំបូង** | | | | |
| **កិច្ចប្រជុំ កាលបរិច្ឆេទ និង ពេលវេលា** | **ទីតាំងប្រជុំ** | **ការបកប្រែ ដំណាលគ្នា និង/ឬ ជំនួយភាសា** | **អង្គភាពឈានមុនគេ** | **តំបន់ផ្តោត** |
| ថ្ងៃអង្គារ ទី 11 ធ្នូ ឆ្នាំ 2018<br>ម៉ោង 6:00 ល្ងាច ដល់ម៉ោង 8:00 យប់ | សាលាក្រុង Inglewood<br>បន្ទប់សហគមន៍ A<br>1 West Manchester Blvd<br>Inglewood, CA 90302 | ភាសាអេស្ប៉ាញ | California Common Cause | **ទីក្រុង ៖** Culver City, El Segundo, Hawthorne, Inglewood<br>**ខោនធី LA ដែលមិនបានបញ្ចូល ៖** Ladera Heights, Lennox, Marina del Rey<br>**សង្កាត់ LA ៖** Baldwin Hills, Del Rey, Hyde Park, Marina Peninsula, Palms, Playa Del Rey, Playa Vista, Venice, View Heights, Westchester, Windsor Hills |
| ថ្ងៃពុធ ទី 12 ធ្នូ ឆ្នាំ 2018<br>ម៉ោង 5:30 ល្ងាច ដល់ម៉ោង 7:30 យប់ | មជ្ឈមណ្ឌលសាកលវិទ្យាល័យ Lancaster<br>45356 Division St<br>Lancaster, CA 93535 | មិនមាន | ក្រុមចម្រុះសម្រាប់សិទ្ធិជនអន្តោប្រវេសន៍របស់មនុស្សនៃ Los Angeles (CHIRLA) | **ទីក្រុង ៖** Lancaster, Palmdale<br>**ខោនធី LA ដែលមិនបានបញ្ចូល ៖** Acton, Agua Dulce, Anaverde, Bouquet Canyon, Del Sur, Desert View Highlands, Elizabeth Lake, Leona Valley, North Lancaster, Palmdale, Quartz Hill, White Fence Farms |
| ថ្ងៃព្រហស្បតិ៍ ទី 13 ធ្នូ ឆ្នាំ 2018<br>ម៉ោង 7:00 យប់ ដល់ម៉ោង 9:00 យប់ | មជ្ឈមណ្ឌលយុវជន H&H Jivalagian<br>2242 East Foothill Blvd<br>Pasadena, CA 91107 | អាមេនី | គណៈកម្មាធិការជាតិអាមេនីនៃអាមេរិក, Pasadena Chapter<br>*ការប្រជុំបន្ថែមនៅក្នុងតំបន់សិក្សា *8* | **ទីក្រុង ៖** Alhambra, Arcadia, Pasadena, San Gabriel, San Marino, South Pasadena, San Marino, Sierra Madre, Temple City<br>**ខោនធី LA ដែលមិនបានបញ្ចូល ៖** Altadena, Angeles National Forest, Northeast San Gabriel, San Pascual<br>**សង្កាត់ LA ៖** Highland Park |
| ថ្ងៃសុក្រ ទី 14 ខែ ធ្នូ ឆ្នាំ 2018<br>ម៉ោង 6:00 ល្ងាច ដល់ម៉ោង 8:00 យប់ | មជ្ឈមណ្ឌលយុវជន Glendale<br>211 West Chestnut St<br>Glendale, CA 91204 | ភាសាអេស្ប៉ាញ<br>អាមេនី | គណៈកម្មាធិការជាតិអាមេនីនៃអាមេរិក, Western Region Chapter | **ទីក្រុង ៖** Glendale, La Cañada Flintridge,<br>**សង្កាត់ LA ៖** Atwater Village, Eagle Rock, Echo Park, Elysian Park, Elysian Valley, Glassell Park, Highland Park, Los Feliz, Mt. Washington, Silverlake |

| **តារាងទី 2 ៖ មន្ត្រីអត្រានុកូលដ្ឋាន - អ្នកកត់ត្រា/ស្មៀនខោនធី Los Angeles គម្រោងទម្លាក់មណ្ឌលបោះឆ្នោត (VCPP)** | | | | |
|---|---|---|---|---|
| **កិច្ចប្រជុំសហគមន៍មូលដ្ឋានគ្រឹះជំហានដំបូង** | | | | |
| **កិច្ចប្រជុំ កាលបរិច្ឆេទ និង ពេលវេលា** | **ទីតាំងប្រជុំ** | **ការបកប្រែ ដំណាលគ្នា និង/ឬ ជំនួយភាសា** | **អង្គភាពឈានមុនគេ** | **តំបន់ផ្តោត** |
| ថ្ងៃសៅរ៍ ទី 5 មករា ឆ្នាំ 2019 ម៉ោង 12:00 ថ្ងៃត្រង់ ដល់ម៉ោង 2:00 រសៀល | សាលប្រជុំមរតកនៅអគារមរតកសម្រាប់មនុស្សវ័យចំណាស់សកម្ម<br>930 East Avenue Q-9<br>Palmdale, CA 93550 | ភាសាអេស្ប៉ាញ | ស្ត្រីស្បែកខ្មៅសម្រាប់សុខុមាលភាព | **ទីក្រុង ៖** Lancaster, Palmdale<br>**ខោនធី LA ដែលមិនបានបញ្ចូល ៖** Angeles National Forest, East Lancaster, Hi Vista, Lake Los Angeles, Littlerock/Juniper Hills, Littlerock, Llano, Pearblossom, Roosevelt, Southeast Antelope Valley, South Edwards, Sun Village |
| ថ្ងៃសៅរ៍ ទី 5 មករា ឆ្នាំ 2019 ម៉ោង 10:00 ព្រឹក ដល់ម៉ោង 12:00 ថ្ងៃត្រង់ | SBCC, Thrive LA<br>540 North Marine Avenue<br>Wilmington, CA 90744 | ភាសាអេស្ប៉ាញ | SBCC<br>Thrive LA | **ទីក្រុង ៖** Avalon, Carson, Lomita, Palos Verdes, Rancho Palos Verdes, Rolling Hills, Rolling Hills Estates, Torrance<br>**ខោនធី LA ដែលមិនបានបញ្ចូល ៖** Academy Estates, La Rambla, West Carson, Westfield<br>**សង្កាត់ LA ៖** Harbor City, Harbor Gateway, Harbor Pines, San Pedro, Wilmington |
| ថ្ងៃអាទិត្យ ទី 6 មករា ឆ្នាំ 2018 ម៉ោង 12:00 ថ្ងៃត្រង់ ដល់ម៉ោង 2:00 រសៀល | មជ្ឈមណ្ឌលសហគមន៍ Newhall<br>22421 Market St<br>Newhall, CA 91321 | មិនមាន | ស្ត្រីស្បែកខ្មៅសម្រាប់សុខុមាលភាព | **ទីក្រុង ៖** Santa Clarita<br>**ខោនធី LA ដែលមិនបានបញ្ចូល ៖** Agua Dulce, Bouquet Canyon, Canyon Country, Castaic, Lake Hughes, Newhall, Placentia Canyon, Sand Canyon, San Francisquito Canyon, Saugus, Stevenson Ranch, Valencia, Val Verde, West Antelope Valley |
| ថ្ងៃចន្ទ ទី 7 ខែមករា ឆ្នាំ 2019 ម៉ោង 7:00 យប់ ដល់ម៉ោង 9:00 យប់ | សាលាក្រុង Malibu<br>បន្ទប់ពហុគោលបំណង<br>23825 Stuart Ranch Rd<br>Malibu, CA 90265 | មិនមាន | សម្ព័ន្ធអ្នកបោះឆ្នោតស្ត្រី Los Angeles | **ទីក្រុង ៖** Agoura Hills, Calabasas, Malibu, Westlake Village<br>**ខោនធី LA ដែលមិនបានបញ្ចូល ៖** Santa Monica Mountains |

| **តារាងទី 2 ៖ មន្ត្រីអត្រានុកូលដ្ឋាន - អ្នកកត់ត្រា/ស្មៀនខោនធី Los Angeles គម្រោងទម្លាក់មណ្ឌលបោះឆ្នោត (VCPP)** | | | | |
|---|---|---|---|---|
| **កិច្ចប្រជុំសហគមន៍មូលដ្ឋានគ្រឹះជំហានដំបូង** | | | | |
| **កិច្ចប្រជុំ កាលបរិច្ឆេទ និង ពេលវេលា** | **ទីតាំងប្រជុំ** | **ការបកប្រែ ដំណាលគ្នា និង/ឬ ជំនួយភាសា** | **អង្គភាពឈានមុនគេ** | **តំបន់ផ្តោត** |
| ថ្ងៃពុធ ទី 9 ខែ មករា ឆ្នាំ 2019 ម៉ោង 5:30 ល្ងាច ដល់ម៉ោង 7:30 យប់ | ក្រសួងទឹក និង ថាមពល Los Angeles<br>សាវនដ្ឋាន<br>4030 Crenshaw Blvd<br>Los Angeles, CA 90008 | ភាសាអេស្ប៉ាញ | ស្ត្រីស្បែកខ្មៅសម្រាប់ សុខុមាលភាព | **ទីក្រុង ៖** Hawthorne, Huntington Park, Inglewood, Vernon<br>**ខោនធី LA ដែលមិនបានបញ្ចូល ៖** Athens-Westmont, Florence-Firestone, View Park, Windsor Hills<br>**សង្កាត់ LA ៖** Century Palms, City Central, Cove, Exposition Park, Figueroa Park Square, Gramercy Place, Green Meadows, Harbor Gateway, Harvard Park, Hyde Park, Leimert Park, Manchester Square, South Park, Vermont Knolls, Vermont Square, Vermont Vista, Watts, West Vernon |
| ថ្ងៃពុធ ទី 9 ខែ មករា ឆ្នាំ 2019 ម៉ោង 6:00 ល្ងាច ដល់ម៉ោង 8:00 យប់ | មជ្ឈមណ្ឌលសហគមន៍ Alexander Hughes<br>បន្ទប់ Padua<br>1700 Danbury Rd Claremont CA 91711 | ភាសាអេស្ប៉ាញ | មូលនិធិអប់រំ NALEO | **ទីក្រុង ៖** Azusa, Claremont, Diamond Bar, Glendora, La Verne, Pomona, San Dimas, Walnut<br>**ខោនធី LA ដែលមិនបានបញ្ចូល ៖** Angeles National Forest, Claremont, Covina, East Covina, Glendora, La Verne, Padua Hills, Pomona |
| ថ្ងៃពុធ ទី 9 ខែ មករា ឆ្នាំ 2019 ម៉ោង 7:00 យប់ ដល់ម៉ោង 9:00 យប់ | បណ្ណាល័យខោនធី La Crescenta<br>2809 Foothill Blvd<br>La Crescenta, CA 91214 | អាមេនី | គណៈកម្មាធិការជាតិអាមេនីនៃអាមេរិក, Cresenta Valley Chapter | **ទីក្រុង ៖** Burbank, Glendale, La Cañada Flintridge Pasadena, Santa Clarita<br>**ខោនធី LA ដែលមិនបានបញ្ចូល ៖** Angeles National Forest, Altadena, Kagel, La Cresenta, Lopez Canyons<br>**សង្កាត់ LA ៖** Lakeview Terrace, Sunland, Sun Valley, Tujunga |

| **តារាងទី 2 ៖ មន្ត្រីអត្រានុកូលដ្ឋាន - អ្នកកត់ត្រា/ស្មៀនខោនធី Los Angeles គម្រោងទម្លាក់មណ្ឌលបោះឆ្នោត (VCPP)** | | | | |
|---|---|---|---|---|
| **កិច្ចប្រជុំសហគមន៍មូលដ្ឋានគ្រឹះជំហានដំបូង** | | | | |
| **កិច្ចប្រជុំ កាលបរិច្ឆេទ និង ពេលវេលា** | **ទីតាំងប្រជុំ** | **ការបកប្រែ ដំណាលគ្នា និង/ឬ ជំនួយភាសា** | **អង្គភាពឈានមុនគេ** | **តំបន់ផ្តោត** |
| ថ្ងៃពុធ ទី 9 ខែ មករា ឆ្នាំ 2019 ម៉ោង 7:00 យប់ ដល់ម៉ោង 9:00 យប់ | មជ្ឈមណ្ឌលសហគមន៍ Rose Goldwater<br>21710 Vanowen St<br>Canoga Park, CA 91303 | ភាសាអេស្ប៉ាញ | សម្ព័ន្ធអ្នកបោះឆ្នោតស្ត្រី Los Angeles | **ទីក្រុង ៖** Calabasas, Hidden Hills<br>**ខោនធី LA ដែលមិនបានបញ្ចូល ៖** Lake Manor, Santa Monica Mountains, West Chatsworth, West Hills<br>**សង្កាត់ LA ៖** Canoga Park, Chatsworth, Winnetka, Woodland Hills |
| ថ្ងៃព្រហស្បតិ៍ ទី 10 ខែមករា ឆ្នាំ 2019 ម៉ោង 6:00 ល្ងាច ដល់ម៉ោង 8:00 យប់ | មជ្ឈមណ្ឌលសហគមន៍ Jackie Robinson<br>1020 North Fair Oaks Avenue Pasadena, CA 91103 | មិនមាន | California Common Cause | **ទីក្រុង ៖** Alhambra, Arcadia, Pasadena, San Gabriel, San Marino, South Pasadena, San Marino, Sierra Madre, Temple City<br>**ខោនធី LA ដែលមិនបានបញ្ចូល ៖** Altadena, Angeles National Forest, Northeast San Gabriel, San Pascual<br>**សង្កាត់ LA ៖** Highland Park |
| ថ្ងៃព្រហស្បតិ៍ ទី 10 ខែមករា ឆ្នាំ 2019 ម៉ោង 6:00 ល្ងាច ដល់ម៉ោង 8:00 យប់ | បណ្ណាល័យសាធារណៈ Arcadia<br>20 West Duarte Rd Arcadia, CA 91006 | ភាសាអេស្ប៉ាញ ភាសាចិន | មជ្ឈមណ្ឌលសម្រាប់ជនជាតិអាមេរិកអាស៊ីរួបរួបសម្រាប់ការផ្តល់អំណាចផ្ទាល់ខ្លួន (CAUSE) | **ទីក្រុង ៖** Arcadia, Baldwin Park, Bradbury, Duarte, City of Industry, El Monte, Irwindale, Monrovia, Rosemead, South El Monte, Temple City, West Covina<br>**ខោនធី LA ដែលមិនបានបញ្ចូល ៖** Avocado Heights, Bassett, Bradbury, Duarte, Hacienda Heights, Monrovia, North Whittier, Pellissier Village, Whittier Narrows |

| **តារាងទី 2 ៖ មន្ត្រីអត្រានុកូលដ្ឋាន - អ្នកកត់ត្រា/ស្មៀនខោនធី Los Angeles គម្រោងទម្លាក់មណ្ឌលបោះឆ្នោត (VCPP)** | | | | |
|---|---|---|---|---|
| **កិច្ចប្រជុំសហគមន៍មូលដ្ឋានគ្រឹះជំហានដំបូង** | | | | |
| **កិច្ចប្រជុំ កាលបរិច្ឆេទ និង ពេលវេលា** | **ទីតាំងប្រជុំ** | **ការបកប្រែ ដំណាលគ្នា និង/ឬ ជំនួយភាសា** | **អង្គភាពឈានមុនគេ** | **តំបន់ផ្តោត** |
| ថ្ងៃសុក្រ ទី 11 ខែ មករា ឆ្នាំ 2019<br>ម៉ោង 1:30 រសៀល ដល់ម៉ោង 3:30 រសៀល | United Cerebral Palsy of Los Angeles<br>6110 Washington Blvd<br>Culver City, CA 90232 | មិនមាន | United Cerebral Palsy of Los Angeles, Ventura និង Santa Barbara Counties និង Disability Rights California<br>*ការប្រជុំបន្ថែមនៅក្នុងតំបន់សិក្សា *21* សម្រាប់អ្នកបោះឆ្នោតដែលពិការ | **ទីក្រុង ៖** Beverly Hills, Culver City, West Hollywood<br>**ខោនធី LA ដែលមិនបានបញ្ចូល ៖** Franklin Canyon, Miracle Mile<br>**សង្កាត់ LA ៖** Alsace, Baldwin Hills, Beverly Crest, Beverlywood, Brookside, Cadillac-Coming, Carthay, Century City, Cheviot Hills, Cloverdale, Cochran, Country Club Park, Crenshaw District, Crestview, Exposition, Faircrest Heights, Hollywood, Hollywood Hills, Lafayette Square, Longwood, Miracle Mile, Melrose, Park La Brea, South Carthay, Sycamore Square, Regent Square, Reynier Village, St. Elmo Village, Victoria Park, Wellington Square |
| ថ្ងៃសៅរ៍ ទី 12 ខែ មករា ឆ្នាំ 2019<br>ម៉ោង 10:00 ព្រឹក ដល់ម៉ោង 12:00 ថ្ងៃត្រង់ | The Music Center's Dorothy Chandler Pavilion<br>សាល Stern Grand<br>(ជាន់ទី 2)<br>135 North Grand Ave<br>Los Angeles, CA 90012 | ភាសាអេស្ប៉ាញ<br>ភាសាថៃ<br>ភាសាតាកាឡុក | សិល្ប:សម្រាប់ LA | **សង្កាត់ LA ៖** Adams-Normandie, Angelino Heights, Chinatown, City Central, County Club Park, Downtown, East Hollywood, Echo Park, Elysian Park, Hancock Park, Harvard Heights, Historic Filipinotown, Hollywood, Hollywood Hills, Jefferson Park, Koreatown, Little Bangladesh, Little Tokyo, Los Feliz, Melrose, Pico-Union, Silverlake, Temple-Beaudry, Thai Town, University Park, Victoria Park, Westlake, Wholesale District, Wilshire Center |

| **តារាងទី 2 ៖ មន្ត្រីអត្រានុកូលដ្ឋាន - អ្នកកត់ត្រា/ស្មៀនខោនធី Los Angeles គម្រោងទម្លាក់មណ្ឌលបោះឆ្នោត (VCPP)** | | | | |
|---|---|---|---|---|
| **កិច្ចប្រជុំសហគមន៍មូលដ្ឋានគ្រឹះជំហានដំបូង** | | | | |
| **កិច្ចប្រជុំ កាលបរិច្ឆេទ និង ពេលវេលា** | **ទីតាំងប្រជុំ** | **ការបកប្រែ ដំណាលគ្នា និង/ឬ ជំនួយភាសា** | **អង្គភាពឈានមុនគេ** | **តំបន់ផ្តោត** |
| ថ្ងៃសៅរ៍ ទី 12 ខែ មករា ឆ្នាំ 2019<br>ម៉ោង 10:00 ព្រឹក ដល់ម៉ោង 12:00 ថ្ងៃត្រង់ | ផ្លាហ្ស្យសហគមន៍ Liberty<br>14181 Telegraph Rd<br>Whittier, CA 90604 | ភាសាអេស្ប៉ាញ | សម្ព័ន្ធអ្នកបោះឆ្នោតស្ត្រី Whittier | **ទីក្រុង ៖** Cerritos, La Habra Heights, La Mirada, Norwalk, Santa Fe Springs, Pico Rivera, Whittier<br>**ខោនធី LA ដែលមិនបានបញ្ចូល ៖** East La Mirada, East Whittier, Hacienda Heights, Los Nietos, Rowland Heights, South Whittier, West Whittier |
| ថ្ងៃសៅរ៍ ទី 12 ខែ មករា ឆ្នាំ 2019<br>ម៉ោង 10:00 ព្រឹក ដល់ម៉ោង 12:00 ថ្ងៃត្រង់ | មូលនិធិសហគមន៍អាមេរិកម៉ិចសិក<br>401 North Garfield Ave<br>Montebello, CA 90640 | ភាសាអេស្ប៉ាញ<br>ភាសាចិន<br>ភាសាវៀតណាម | មូលនិធិអប់រំ NALEO | **ទីក្រុង ៖** Alhambra, Commerce, El Monte, Montebello, Monterey Park, Pico Rivera, Rosemead, San Gabriel, South El Monte, Temple City, Whittier<br>**ខោនធី LA ដែលមិនបានបញ្ចូល ៖** East Los Angeles, El Monte, Northeast San Gabriel, Sunrise Village, Whittier Narrows |
| ថ្ងៃសៅរ៍ ទី 12 ខែ មករា ឆ្នាំ 2019<br>ម៉ោង 1:30 រសៀល ដល់ម៉ោង 3:30 រសៀល | បណ្ណាល័យសាធារណៈ Beverly Hills<br>សាវនដ្ឋាន<br>444 North Rexford Dr<br>Beverly Hills, CA 90210 | ភាសារុស្ស៊ី | ក្រុមប្រឹក្សាជាតិអាមេរិកអ៊ីរ៉ង់ | **ទីក្រុង ៖** Beverly Hills, Culver City, West Hollywood<br>**ខោនធី LA ដែលមិនបានបញ្ចូល ៖** Franklin Canyon, Miracle Mile<br>**សង្កាត់ LA ៖** Alsace, Baldwin Hills, Beverly Crest, Beverlywood, Brookside, Cadillac-Coming, Carthay, Century City, Cheviot Hills, Cloverdale, Cochran, Country Club Park, Crenshaw District, Crestview, Exposition, Faircrest Heights, Hollywood, Hollywood Hills, Lafayette Square, Longwood, Miracle Mile, Melrose, Park La Brea, South Carthay, Sycamore Square, Regent Square, Reynier Village, St. Elmo Village, Victoria Park, Wellington Square |

| **តារាងទី 2 ៖ មន្ត្រីអត្រានុកូលដ្ឋាន - អ្នកកត់ត្រា/ស្មៀនខោនធី Los Angeles<br>គម្រោងទម្លាក់មណ្ឌលបោះឆ្នោត (VCPP)** | | | | |
|---|---|---|---|---|
| **កិច្ចប្រជុំសហគមន៍មូលដ្ឋានគ្រឹះជំហានដំបូង** | | | | |
| **កិច្ចប្រជុំ<br>កាលបរិច្ឆេទ និង<br>ពេលវេលា** | **ទីតាំងប្រជុំ** | **ការបកប្រែ<br>ដំណាលគ្នា និង/ឬ<br>ជំនួយភាសា** | **អង្គភាពឈានមុនគេ** | **តំបន់ផ្តោត** |
| ថ្ងៃច័ន្ទ ទី 14 ខែ<br>មករា ឆ្នាំ 2019<br>ម៉ោង 6:00 ល្ងាច<br>ដល់ម៉ោង 8:00<br>យប់ | សាជីវកម្ម NewStart<br>Housing<br>3355 East Gage<br>Ave<br>Huntington Park,<br>CA 90255 | ភាសាអេស្ប៉ាញ | ក្រុមចម្រុះសម្រាប់សិទ្ធិ<br>ជនអន្តោប្រវេសន៍របស់<br>មនុស្សនៃ Los Angeles<br>(CHIRLA) | **ទីក្រុង ៖** Bell, Bell Gardens, Compton, Cudahy, Downey, Huntington Park, Lynwood, Maywood, Paramount, South Gate, Vernon<br>**ខោនធី LA ដែលមិនបានបញ្ចូល ៖** Bandini Islands, East Rancho Dominguez, Florence-Firestone, Lynwood, Walnut Park, Willowbrook<br>**សង្កាត់ LA ៖** Watts |
| ថ្ងៃសៅរ៍ ទី 19 ខែ<br>មករា ឆ្នាំ 2019<br>ម៉ោង 2:00<br>រសៀល ដល់ម៉ោង<br>4:00 រសៀល | មជ្ឈមណ្ឌលកំសាន្ត<br>Reseda<br>18411 Victory Blvd<br>Reseda, CA<br>91335 | ភាសាហ្វាស៊ី<br>ភាសាអេស្ប៉ាញ | ក្រុមប្រឹក្សាជាតិអាមេរិក<br>អ៊ីរ៉ង់ | **សង្កាត់ LA ៖** Encino, Lake Balboa, Northridge, Reseda, Reseda Ranch, Tarzana, Van Nuys, Winnetka, Woodland Hills |
| **ការបកប្រែដំណាលគ្នា -** មានអ្នកបកស្រាយទៅខ្លឹមសារនៃកិច្ចប្រជុំដោយផ្ទាល់មាត់ក្នុងពេលជាក់ស្តែង ។ អ្នកចូលរួមម្នាក់ទទួលបានកាស ដើម្បីស្តាប់ពេលបកប្រែ ។<br>**ជំនួយភាសា -** មានបុគ្គលិក (នានា) ក្នុងផ្តល់ជំនួយផ្នែកភាសារួម ព្រមទាំងមានភ្ជាប់ជាមួយនូវសម្ភារៈប្រជុំ ដែលបានបកប្រែ ។ | | | | |

| **តារាងទី 3 ៖ មន្ត្រីអត្រានុកូលដ្ឋាន - អ្នកកត់ត្រា/ស្មៀនខោនធី Los Angeles<br>គម្រោងទម្លាក់មណ្ឌលបោះឆ្នោត (VCPP)** | | | | |
|---|---|---|---|---|
| **កិច្ចប្រជុំសហគមន៍មូលដ្ឋានគ្រឹះដំហានទីពីរ** | | | | |
| **កិច្ចប្រជុំ<br>កាលបរិច្ឆេទ និង<br>ពេលវេលា** | **ទីតាំងប្រជុំ** | **ការបកប្រែ<br>ដំណាលគ្នា និង/ឬ<br>ជំនួយភាសា** | **អង្គភាពឈានមុនគេ** | **តំបន់ផ្តោត** |
| ថ្ងៃព្រហស្បតិ៍ ទី 2 ខែឧសភា ឆ្នាំ 2019<br>ម៉ោង 6:30 ល្ងាច ដល់ម៉ោង 8:30 យប់ | ព្រះវិហារ Shephard<br>19700 Rinaldi St<br>Porter Ranch, CA 91326 | ភាសាអេស្ប៉ាញ | សម្ព័ន្ធអ្នកបោះឆ្នោតស្ត្រី Los Angeles | **ទីក្រុង ៖** Calabasas, Hidden Hills<br>**ខោនធី LA ដែលមិនបានបញ្ចូល ៖** Lake Manor, Santa Monica Mountains, West Chatsworth, West Hills<br>**សង្កាត់ LA ៖** Canoga Park, Chatsworth, Winnetka, Woodland Hills |
| ថ្ងៃសុក្រ ទី 3 ខែ ឧសភា ឆ្នាំ 2019<br>ម៉ោង 10:00 ព្រឹក ដល់ម៉ោង 12:00 ថ្ងៃត្រង់ | ឧទ្យាន McBride<br>1550 Martin Luther King Ave<br>Long Beach, CA 90813 | ភាសាសញ្ញាអាមេរិក (ASL)<br>ភាសាខ្មែរ<br>ភាសាអេស្ប៉ាញ | មជ្ឈមណ្ឌលធនធានជនពិការ | **ទីក្រុង ៖** Lakewood, Long Beach, Signal Hill<br>**សង្កាត់ LA ៖** Wilmington |
| ថ្ងៃសៅរ៍ ទី 4 ខែ ឧសភា ឆ្នាំ 2019<br>ម៉ោង 12:00 ថ្ងៃត្រង់ ដល់ម៉ោង 2:00 រសៀល | មជ្ឈមណ្ឌលមនុស្ស ចាស់ Long Beach<br>1150 East 4th St<br>Long Beach, CA 90802 | ភាសាខ្មែរ<br>ភាសាអេស្ប៉ាញ | Long Beach Gray Panthers | **ទីក្រុង ៖** Lakewood, Long Beach, Signal Hill<br>**សង្កាត់ LA ៖** Wilmington |
| ថ្ងៃអង្គារ ទី 7 ខែ ឧសភា ឆ្នាំ 2019<br>ម៉ោង 6:00 ល្ងាច ដល់ម៉ោង 8:00 យប់ | ឧទ្យាន Virginia Avenue<br>អគារ Thelma Terry<br>2200 Virginia Ave<br>Santa Monica, CA 90404 | មិនមាន | សម្ព័ន្ធអ្នកបោះឆ្នោតស្ត្រី Los Angeles | **ទីក្រុង ៖** Malibu, Santa Monica<br>**ខោនធី LA ដែលមិនបានបញ្ចូល ៖** Santa Monica Mountains, West Los Angeles<br>**សង្កាត់ LA ៖** Bel Air, Beverly Crest, Brentwood, Century City, Mandeville Canyon, Mar Vista, Pacific Palisades, Palisades Highlands, Palms, Rancho Park, Venice |
| ថ្ងៃព្រហស្បតិ៍ ទី 9 ខែឧសភា ឆ្នាំ 2019<br>ម៉ោង 7:00 យប់ ដល់ម៉ោង 9:00 យប់ | សហគមន៍ឧទ្យាន និង មជ្ឈមណ្ឌលមនុស្ស ចាស់ Glassell<br>3750 Verdugo Rd<br>Los Angeles, CA 90065 | អាមេនី<br>ភាសាអេស្ប៉ាញ | សមាគមកែលម្អឧទ្យាន Glassell | **ទីក្រុង ៖** Glendale, La Cañada Flintridge,<br>**សង្កាត់ LA ៖** Atwater Village, Eagle Rock, Echo Park, Elysian Park, Elysian Valley, Glassell Park, Highland Park, Los Feliz, Mt. Washington, Silverlake |

| **តារាងទី 3 ៖ មន្ត្រីអត្រានុកូលដ្ឋាន - អ្នកកត់ត្រា/ស្មៀនខោនធី Los Angeles គម្រោងទម្លាក់មណ្ឌលបោះឆ្នោត (VCPP)** | | | | |
|---|---|---|---|---|
| **កិច្ចប្រជុំសហគមន៍មូលដ្ឋានគ្រឹះជំហានទីពីរ** | | | | |
| **កិច្ចប្រជុំ កាលបរិច្ឆេទ និង ពេលវេលា** | **ទីតាំងប្រជុំ** | **ការបកប្រែ ដំណាលគ្នា និង/ឬ ជំនួយភាសា** | **អង្គភាពឈានមុនគេ** | **តំបន់ផ្តោត** |
| ថ្ងៃសុក្រ ទី 10 ខែ ឧសភា ឆ្នាំ 2019 ម៉ោង 6:00 ល្ងាច ដល់ម៉ោង 8:00 យប់ | ក្រុមចម្រុះសហគមន៍ 8101 South Vermont Ave Los Angeles, CA 90037 | ភាសាអេស្ប៉ាញ | ស្ត្រីស្បែកខ្មៅសម្រាប់ សុខុមាលភាព | **ទីក្រុង ៖** Hawthorne, Huntington Park, Inglewood, Vernon **ខោនធី LA ដែលមិនបានបញ្ចូល ៖** Athens-Westmont, Florence-Firestone, View Park, Windsor Hills **សង្កាត់ LA ៖** Century Palms, City Central, Cove, Exposition Park, Figueroa Park Square, Gramercy Place, Green Meadows, Harbor Gateway, Harvard Park, Hyde Park, Leimert Park, Manchester Square, South Park, Vermont Knolls, Vermont Square, Vermont Vista, Watts, West Vernon |
| ថ្ងៃព្រហស្បតិ៍ ទី 16 ខែឧសភា ឆ្នាំ 2019 ម៉ោង 6:30 ល្ងាច ដល់ម៉ោង 8:30 យប់ | មជ្ឈមណ្ឌលស៊ីវិល Carson 801 East Carson St Carson, CA 90745 | ភាសាអេស្ប៉ាញ | ស្ត្រីស្បែកខ្មៅសម្រាប់ សុខុមាលភាព | **ទីក្រុង ៖** Carson, Compton, Gardena, Long Beach, Paramount, **ខោនធី LA ដែលមិនបានបញ្ចូល ៖** Athens Village, East Gardena, East Rancho Dominguez, Rancho Dominguez, Rosewood, West Carson, West Rancho Dominguez, Willowbrook **សង្កាត់ LA ៖** Century Palms, Cove, Harbor Gateway |
| ថ្ងៃព្រហស្បតិ៍ ទី 16 ខែឧសភា ឆ្នាំ 2019 ម៉ោង 7:00 យប់ ដល់ម៉ោង 9:00 យប់ | សាលប្រជុំ Toyota នៃ មជ្ឈមណ្ឌលសិល្បៈ ធម៌ Torrance 3330 Civic Center Dr Torrance, CA 90503 | ភាសាជប៉ុន | សម្ព័ន្ធអ្នកបោះឆ្នោតស្ត្រី, តំបន់ Torrance | **ទីក្រុង ៖** El Segundo, Gardena, Hawthorne, Hermosa Beach, Inglewood, Lawndale, Manhattan Beach, Palos Verdes Estates, Redondo Beach, Torrance **ខោនធី LA ដែលមិនបានបញ្ចូល ៖** Del Aire, El Camino Village, Harbor Gateway, Lennox, Hawthorne, Wiseburn **សង្កាត់ LA ៖** Harbor Gateway |

| **តារាងទី 3 ៖ មន្ត្រីអត្រានុកូលដ្ឋាន - អ្នកកត់ត្រា/ស្មៀនខោនធី Los Angeles គម្រោងទម្លាក់មណ្ឌលបោះឆ្នោត (VCPP)** | | | | |
|---|---|---|---|---|
| **កិច្ចប្រជុំសហគមន៍មូលដ្ឋានគ្រឹះជំហានទីពីរ** | | | | |
| **កិច្ចប្រជុំ កាលបរិច្ឆេទ និង ពេលវេលា** | **ទីតាំងប្រជុំ** | **ការបកប្រែ ដំណាលគ្នា និង/ឬ ជំនួយភាសា** | **អង្គភាពឈានមុនគេ** | **តំបន់ផ្តោត** |
| ថ្ងៃសុក្រ ទី 17 ខែ ឧសភា ឆ្នាំ 2019 ម៉ោង 1:30 រសៀល ដល់ ម៉ោង 3:30 រសៀល | UCPLA Culver City<br>6110 Washington Blvd<br>Culver City, CA 90232 | ភាសាសញ្ញាអាមេរិក (ASL)<br>ភាសាអេស្ប៉ាញ | United Cerebral Palsy of Los Angeles (UCPLA) និង<br>Disability Rights California | កិច្ចប្រជុំចំណាប់អារម្មណ៍ពិសេសសម្រាប់អ្នកបោះឆ្នោតដែលមានពិការភាពនៅពាសពេញខោនធី *Los Angeles* |
| ថ្ងៃសៅរ៍ទី 18 ខែ ឧសភា ឆ្នាំ 2019 ម៉ោង 9:00 ព្រឹក ដល់ម៉ោង 11:00 ព្រឹក | C. Robert Lee បន្ទប់ មជ្ឈមណ្ឌលសកម្មភាព B<br>21815 Pioneer Blvd Hawaiian Gardens, CA 90716 | ភាសាហិណ្ឌី<br>ភាសាអេស្ប៉ាញ | សេវាកម្មធនធានភាគខាងត្បូងរដ្ឋ California ម្រាប់ការរស់នៅឯករាជ្យ | **ទីក្រុង ៖** Bellflower, Cerritos, Downey, Hawaiian Gardens, Lakewood, Long Beach, Norwalk, Paramount<br>**ខោនធី LA ដែលមិនបានបញ្ចូល ៖** Cerritos, Long Beach, Lakewood |
| ថ្ងៃសៅរ៍ទី 18 ខែ ឧសភា ឆ្នាំ 2019 ម៉ោង 10:00 ព្រឹក ដល់ម៉ោង 12:00 ថ្ងៃត្រង់ | មជ្ឈមណ្ឌលមូលនិធិ វប្បធម៌អាមេនី<br>11719 Moorpark St Studio City, CA 91604 | ភាសាថៃ<br>ភាសាអេស្ប៉ាញ | គណៈកម្មាធិការជាតិអាមេនីនៃអាមេរិក, Crescenta Valley Chapter | **ទីក្រុង ៖** Burbank<br>**ខោនធី LA ដែលមិនបានបញ្ចូល ៖** Universal City<br>**សង្កាត់ LA ៖** Hollywood Hills, North Hollywood, Shadow Hills, Sherman Oaks, Studio City, Sun Valley, Toluca Lake, Toluca Terrance, Toluca Woods, Valley Village |
| ថ្ងៃអង្គារ៍ទី 21 ខែ ឧសភា ឆ្នាំ 2019 ម៉ោង 6:00 ល្ងាច ដល់ម៉ោង 8:00 យប់ | Cal State Los Angeles Downtown, ជាន់ទី 6- បន្ទប់ 624<br>801 South Grand Ave<br>Los Angeles, CA 90017 | ភាសាតាកាឡុក<br>ភាសាអេស្ប៉ាញ<br>ភាសាថៃ | វិទ្យាស្ថានកិច្ចការសាធារណៈ Pat Brown នៅ Cal State LA | **សង្កាត់ LA ៖** Adams-Normandie, Angelino Heights, Chinatown, City Central, County Club Park, Downtown, East Hollywood, Echo Park, Elysian Park, Hancock Park, Harvard Heights, Historic Filipinotown, Hollywood, Hollywood Hills, Jefferson Park, Koreatown, Little Bangladesh, Little Tokyo, Los Feliz, Melrose, Pico-Union, Silverlake, Temple-Beaudry, Thai Town, University Park, Victoria Park, Westlake, Wholesale District, Wilshire Center |

| **តារាងទី 3 ៖ មន្ត្រីអត្រានុកូលដ្ឋាន - អ្នកកត់ត្រា/ស្មៀនខោនធី Los Angeles<br>គម្រោងទម្លាក់មណ្ឌលបោះឆ្នោត (VCPP)** | | | | |
|---|---|---|---|---|
| **កិច្ចប្រជុំសហគមន៍មូលដ្ឋានគ្រឹះជំហានទីពីរ** | | | | |
| **កិច្ចប្រជុំ<br>កាលបរិច្ឆេទ និង<br>ពេលវេលា** | **ទីតាំងប្រជុំ** | **ការបកប្រែ<br>ដំណាលគ្នា និង/ឬ<br>ជំនួយភាសា** | **អង្គភាពឈានមុនគេ** | **តំបន់ផ្តោត** |
| ថ្ងៃពុធ ទី 22 ខែ<br>ឧសភា ឆ្នាំ 2019<br>ម៉ោង 6:00 ល្ងាច<br>ដល់ម៉ោង 8:00<br>យប់ | សកលវិទ្យាល័យ La Verne<br>បន្ទប់បរិភោគអាហារ<br>ប្រតិបត្តិ<br>1950 Third St<br>La Verne, CA 91750 | ភាសាសញ្ញាអាមេរិក (ASL)<br>ភាសាអេស្ប៉ាញ | មូលនិធិអប់រំ NALEO | **ទីក្រុង ៖** Azusa, Claremont, Diamond Bar, Glendora, La Verne, Pomona, San Dimas, Walnut<br>**ខោនធី LA ដែលមិនបានបញ្ចូល ៖** Angeles National Forest, Claremont, Covina, East Covina, Glendora, La Verne, Padua Hills, Pomona |
| ថ្ងៃអង្គារទី 28 ខែ<br>ឧសភា ឆ្នាំ 2019<br>ម៉ោង 5:30 ល្ងាច<br>ដល់ម៉ោង 7:30<br>យប់ | បណ្ណាល័យសាធារណៈ Covina<br>234 North Second Ave<br>Covina, CA 91723 | ភាសាអេស្ប៉ាញ | Asian Americans Advancing Justice (AAAJ) | **ទីក្រុង ៖** Azusa, Covina, City of Industry, Diamond Bar, Glendora, La Puente, San Dimas, Walnut, West Covina,<br>**ខោនធី LA ដែលមិនបានបញ្ចូល ៖** Avocado Heights, Azusa, Charter Oak, Hacienda Heights, North Whittier, Rowland Heights, San Jose Hills, Valinda, Walnut, West Puente Valley<br>**សង្កាត់ LA ៖** Highland Park |
| ថ្ងៃអង្គារទី 28 ខែ<br>ឧសភា ឆ្នាំ 2019<br>ម៉ោង 6:00 ល្ងាច<br>ដល់ម៉ោង 8:00<br>យប់ | សិល្ប: Norwalk និងបរិវេនកីឡា<br>13000 Clarkdale Ave<br>Norwalk, CA 90650 | ភាសាអេស្ប៉ាញ | សេវាកម្មធនធានភាគខាងត្បូងរដ្ឋ California សម្រាប់ការរស់នៅឯករាជ្យ | **ទីក្រុង ៖** Cerritos, La Habra Heights, La Mirada, Norwalk, Santa Fe Springs, Pico Rivera, Whittier<br>**ខោនធី LA ដែលមិនបានបញ្ចូល ៖** East La Mirada, East Whittier, Hacienda Heights, Los Nietos, Rowland Heights, South Whittier, West Whittier |
| ថ្ងៃពុធទី 29 ខែ<br>ឧសភា ឆ្នាំ 2019<br>ម៉ោង 6:00 ល្ងាច<br>ដល់ម៉ោង 8:00<br>យប់ | មជ្ឈមណ្ឌលកំសាន្ត<br>មនុស្សពេញវ័យ San Gabriel, បន្ទប់ Grapevine<br>324 South Mission Dr<br>San Gabriel, CA 91776 | ភាសាចិន | California Common Cause | **ទីក្រុង ៖** Alhambra, Arcadia, Pasadena, San Gabriel, San Marino, South Pasadena, San Marino, Sierra Madre, Temple City<br>**ខោនធី LA ដែលមិនបានបញ្ចូល ៖** Altadena, Angeles National Forest, Northeast San Gabriel, San Pascual |

| **តារាងទី 3 ៖ មន្ត្រីអត្រានុកូលដ្ឋាន - អ្នកកត់ត្រា/ស្មៀនខោនធី Los Angeles គម្រោងទម្លាក់មណ្ឌលបោះឆ្នោត (VCPP)** | | | | |
|---|---|---|---|---|
| **កិច្ចប្រជុំសហគមន៍មូលដ្ឋានគ្រឹះជំហានទីពីរ** | | | | |
| **កិច្ចប្រជុំ កាលបរិច្ឆេទ និង ពេលវេលា** | **ទីតាំងប្រជុំ** | **ការបកប្រែ ដំណាលគ្នា និង/ឬ ជំនួយភាសា** | **អង្គភាពឈានមុនគេ** | **តំបន់ផ្តោត** |
| ថ្ងៃពុធទី 29 ខែ ឧសភា ឆ្នាំ 2019 ម៉ោង 7:00 យប់ ដល់ម៉ោង 9:00 យប់ | បណ្ណាល័យកណ្តាល Burbank<br>110 North Glenoaks Blvd<br>Burbank, CA 91502 | អាមេនី<br>ភាសាអេស្ប៉ាញ | គណៈកម្មាធិការជាតិអាមេនីនៃអាមេរិក, Western Chapter | **ទីក្រុង ៖** Burbank, Glendale, La Cañada Flintridge, Pasadena, Santa Clarita<br>**ខោនធី LA ដែលមិនបានបញ្ចូល ៖** Angeles National Forest, Altadena, Kagel, La Cresenta, Lopez Canyons<br>**សង្កាត់ LA ៖** Lakeview Terrace, Sunland, Sun Valley, Tujunga |
| ថ្ងៃអង្គារទី 4 ខែ មិថុនា ឆ្នាំ 2019 ម៉ោង 6:00 ល្ងាច ដល់ម៉ោង 8:00 យប់ | មជ្ឈមណ្ឌលសន្និបាត Pasadena<br>សាលរបាំ F-G<br>300 East Green St<br>Pasadena, CA 91101 | ភាសាអេស្ប៉ាញ<br>ភាសាចិន | គណៈកម្មាធិការជាតិអាមេនីនៃអាមេរិក, Pasadena Chapter | **ទីក្រុង ៖** Alhambra, Arcadia, Pasadena, San Gabriel, San Marino, South Pasadena, Sierra Madre, Temple City<br>**ខោនធី LA ដែលមិនបានបញ្ចូល ៖** Altadena, Angeles National Forest, Northeast San Gabriel, San Pascual<br>**សង្កាត់ LA ៖** Highland Park |
| ថ្ងៃពុធទី 5 ខែមិថុនា ឆ្នាំ 2019 ម៉ោង 6:00 ល្ងាច ដល់ម៉ោង 8:00 យប់ | សភាក្រុមប្រឹក្សាក្រុង West Hollywood<br>625 North San Vicente Blvd<br>West Hollywood, 90069 | ភាសារុស្សី<br>ភាសាហ្វាស៊ី | California Common Cause | **ទីក្រុង ៖** Beverly Hills, Culver City, West Hollywood<br>**ខោនធី LA ដែលមិនបានបញ្ចូល ៖** Franklin Canyon, Miracle Mile<br>**សង្កាត់ LA ៖** Alsace, Baldwin Hills, Beverly Crest, Beverlywood, Brookside, Cadillac-Coming, Carthay, Century City, Cheviot Hills, Cloverdale, Cochran, Country Club Park, Crenshaw District, Crestview, Exposition, Faircrest Heights, Hollywood, Hollywood Hills, Lafayette Square, Longwood, Miracle Mile, Melrose, Park La Brea, South Carthay, Sycamore Square, Regent Square, Reynier Village, St. Elmo Village, Victoria Park, Wellington Square |

| **តារាងទី 3 ៖ មន្ត្រីអត្រានុកូលដ្ឋាន - អ្នកកត់ត្រា/ស្មៀនខោនធី Los Angeles គម្រោងទម្លាក់មណ្ឌលបោះឆ្នោត (VCPP)** | | | | |
|---|---|---|---|---|
| **កិច្ចប្រជុំសហគមន៍មូលដ្ឋានគ្រឹះដំហានទីពីរ** | | | | |
| **កិច្ចប្រជុំ កាលបរិច្ឆេទ និង ពេលវេលា** | **ទីតាំងប្រជុំ** | **ការបកប្រែ ដំណាលគ្នា និង/ឬ ជំនួយភាសា** | **អង្គភាពឈានមុនគេ** | **តំបន់ផ្តោត** |
| ថ្ងៃព្រហស្បតិ៍ ទី 6 ខែមិថុនា ឆ្នាំ 2019 ម៉ោង 6:00 ល្ងាច ដល់ម៉ោង 8:00 យប់ | មជ្ឈមណ្ឌលសេវ៉ាកម្ម Centro Maravilla 4716 East Cesar Chavez Ave Los Angeles, CA 90022 | ភាសាចិន ភាសាវៀតណាម ភាសាអេស្ប៉ាញ | មូលនិធិអប់រំ NALEO | **ទីក្រុង ៖** Alhambra, Commerce, El Monte, Montebello, Monterey Park, Pico Rivera, Rosemead, San Gabriel, South El Monte, Temple City, Whittier **ខោនធី LA ដែលមិនបានបញ្ចូល ៖** East Los Angeles, El Monte, Northeast San Gabriel, Sunrise Village, Whittier Narrows |
| ថ្ងៃព្រហស្បតិ៍ ទី 6 ខែមិថុនា ឆ្នាំ 2019 ម៉ោង 6:00 ល្ងាច ដល់ម៉ោង 8:00 យប់ | ព្រះវិហារ Second Baptist 925 South Shamrock Ave Monrovia, CA 91016 | ភាសាអេស្ប៉ាញ ភាសាចិន | កម្មវិធីភាពជាដៃគូតំបន់ Monrovia (MAP) | **ទីក្រុង ៖** Arcadia, Baldwin Park, Bradbury, Duarte, City of Industry, El Monte, Irwindale, Monrovia, Rosemead, South El Monte, Temple City, West Covina **ខោនធី LA ដែលមិនបានបញ្ចូល ៖** Avocado Heights, Bassett, Bradbury, Duarte, Hacienda Heights, Monrovia, North Whittier, Pellissier Village, Whittier Narrows |
| ថ្ងៃសុក្រ ទី 7 ខែមិថុនា ឆ្នាំ 2019 ម៉ោង 6:00 ល្ងាច ដល់ម៉ោង 8:00 យប់ | មជ្ឈមណ្ឌលវប្បធម៌ Chimbole, បន្ទប់របាំ Manzanita 38350 Sierra Highway Palmdale, CA 93550 | ភាសាអេស្ប៉ាញ | ស្ត្រីស្បែកខ្មៅសម្រាប់សុខុមាលភាព | **ទីក្រុង ៖** Lancaster, Palmdale **ខោនធី LA ដែលមិនបានបញ្ចូល ៖** Acton, Agua Dulce, Anaverde, Bouquet Canyon, Del Sur, Desert View Highlands, Elizabeth Lake, Leona Valley, North Lancaster, Palmdale, Quartz Hill, White Fence Farms |
| ថ្ងៃសៅរ៍ ទី 8 ខែមិថុនា ឆ្នាំ 2019 ម៉ោង 10:00 ព្រឹក ដល់ម៉ោង 12:00 ថ្ងៃត្រង់ | ព្រះវិហារ First AME Plaza Level 2270 South Harvard Blvd Los Angeles, CA 90018 | ភាសាកូរ៉េ ភាសាអេស្ប៉ាញ ភាសាថៃ | វិហារគ្រឹស្តសាសនាមេតូឌីសអាហ្វ្រិកដំបូង (FAME) និង Alpha Kappa Alpha (AKA) | **សង្កាត់ LA ៖** Adams-Normandie, Angelino Heights, Chinatown, City Central, County Club Park, Downtown, East Hollywood, Echo Park, Elysian Park, Hancock Park, Harvard Heights, Historic Filipinotown, Hollywood, Hollywood Hills, Jefferson Park, Koreatown, Little Bangladesh, Little Tokyo, Los Feliz, Melrose, Pico-Union, Silverlake, Temple-Beaudry, Thai Town, University Park, Victoria Park, Westlake, Wholesale District, Wilshire Center |

| **តារាងទី 3 ៖ មន្ត្រីអត្រានុកូលដ្ឋាន - អ្នកកត់ត្រា/ស្មៀនខោនធី Los Angeles គម្រោងទម្លាក់មណ្ឌលបោះឆ្នោត (VCPP)** | | | | |
|---|---|---|---|---|
| **កិច្ចប្រជុំសហគមន៍មូលដ្ឋានគ្រឹះជំហានទីពីរ** | | | | |
| **កិច្ចប្រជុំ កាលបរិច្ឆេទ និងពេលវេលា** | **ទីតាំងប្រជុំ** | **ការបកប្រែដំណាលគ្នា និង/ឬជំនួយភាសា** | **អង្គភាពឈានមុនគេ** | **តំបន់ផ្តោត** |
| ថ្ងៃអង្គារ ទី 11 ខែមិថុនា ឆ្នាំ 2019 ម៉ោង 6:00 ល្ងាច ដល់ម៉ោង 8:00 យប់ | មជ្ឈមណ្ឌលសហគមន៍ Agoura Hills/ មជ្ឈមណ្ឌលសហគមន៍ Calabasas<br>27040 Malibu Hills Rd<br>Calabasas, CA 91301 | មិនមាន | សម្ព័ន្ធអ្នកបោះឆ្នោតស្ត្រី Los Angeles | **ទីក្រុង ៖** Agoura Hills, Calabasas, Malibu, Westlake Village<br>**ខោនធី LA ដែលមិនបានបញ្ចូល ៖** Santa Monica Mountains |
| ថ្ងៃពុធ ទី 12 ខែមិថុនា ឆ្នាំ 2019 ម៉ោង 9:00 ព្រឹក ដល់ម៉ោង 11:00 ព្រឹក | មជ្ឈមណ្ឌលកំសាន្ត Harbor City, បន្ទប់សហគមន៍<br>24901 Frampton Ave<br>Harbor City, CA 90710 | ភាសាអេស្ប៉ាញ | មជ្ឈមណ្ឌលប្រឹក្សាយោបល់ South Bay (SBCC) Thrive LA | **ទីក្រុង ៖** Avalon, Carson, Lomita, Palos Verdes, Rancho Palos Verdes, Rolling Hills, Rolling Hills Estates, Torrance<br>**ខោនធី LA ដែលមិនបានបញ្ចូល ៖** Academy Estates, La Rambla, West Carson, Westfield<br>**សង្កាត់ LA ៖** Harbor City, Harbor Gateway, Harbor Pines, San Pedro, Wilmington |
| ថ្ងៃព្រហស្បតិ៍ ទី 13 ខែមិថុនា ឆ្នាំ 2019 ម៉ោង 5:30 ល្ងាច ដល់ម៉ោង 7:30 យប់ | South Gate Girls Club House<br>4940 Southern Ave<br>South Gate, CA 90280 | ភាសាអេស្ប៉ាញ | Southeast Los Angeles (SELA) Collaborative | **ទីក្រុង ៖** Bell, Bell Gardens, Compton, Cudahy, Downey, Huntington Park, Lynwood, Maywood, Paramount, South Gate, Vernon<br>**ខោនធី LA ដែលមិនបានបញ្ចូល ៖** Bandini Islands, East Rancho Dominguez, Florence-Firestone, Lynwood, Walnut Park, Willowbrook<br>**សង្កាត់ LA ៖** Watts |
| ថ្ងៃសៅរ៍ទី 15 ខែមិថុនា ឆ្នាំ 2019 ម៉ោង 11:30 ព្រឹក ដល់ម៉ោង 1:30 រសៀល | បណ្ណាល័យសាធារណៈ Old Town Newhall<br>24500 Main St<br>Santa Clarita, CA 91321 | មិនមាន | ស្ត្រីស្បែកខ្មៅសម្រាប់សុខុមាលភាព | **ទីក្រុង ៖** Santa Clarita<br>**ខោនធី LA ដែលមិនបានបញ្ចូល ៖** Agua Dulce, Bouquet Canyon, Canyon Country, Castaic, Lake Hughes, Newhall, Placerita Canyon, Sand Canyon, San Francisquito Canyon, Saugus, Stevenson Ranch, Valencia, Val Verde, West Antelope Valley |

| **តារាងទី 3 ៖ មន្ត្រីអត្រានុកូលដ្ឋាន - អ្នកកត់ត្រា/ស្មៀនខោនធី Los Angeles គម្រោងទម្លាក់មណ្ឌលបោះឆ្នោត (VCPP)** | | | | |
|---|---|---|---|---|
| **កិច្ចប្រជុំសហគមន៍មូលដ្ឋានគ្រឹះដំហានទីពីរ** | | | | |
| **កិច្ចប្រជុំ កាលបរិច្ឆេទ និង ពេលវេលា** | **ទីតាំងប្រជុំ** | **ការបកប្រែ ដំណាលគ្នា និង/ឬ ជំនួយភាសា** | **អង្គភាពឈានមុនគេ** | **តំបន់ផ្តោត** |
| ថ្ងៃអង្គារ ទី 18 ខែ មិថុនា ឆ្នាំ 2019 ម៉ោង 5:30 ល្ងាច ដល់ម៉ោង 7:30 យប់ | បណ្ណាល័យសាខា Encino-Tarzana 18231 West Ventura Blvd Tarzana, CA 91356 | ភាសាហ្វាស៊ី ភាសាអេស្ប៉ាញ | អ្នកបោះឆ្នោតជនជាតិហ្វាស៊ី | **សង្កាត់ LA ៖** Encino, Lake Balboa, Northridge, Reseda, Reseda Ranch, Tarzana, Van Nuys, Winnetka, Woodland Hills |
| ថ្ងៃអង្គារ ទី 18 ខែ មិថុនា ឆ្នាំ 2019 ម៉ោង 6:00 ល្ងាច ដល់ម៉ោង 8:00 យប់ | មជ្ឈមណ្ឌលចងចាំ Hawthorne បន្ទប់ Polaris 3901 West El Segundo Blvd Hawthorne, CA 90250 | ភាសាអេស្ប៉ាញ | មជ្ឈមណ្ឌលប្រឹក្សា យោបល់ South Bay (SBCC) Thrive LA | **ទីក្រុង ៖** Culver City, El Segundo, Hawthorne, Inglewood **ខោនធី LA ដែលមិនបានបញ្ចូល ៖** Ladera Heights, Lennox, Marina del Rey **សង្កាត់ LA ៖** Baldwin Hills, Del Rey, Hyde Park, Marina Peninsula, Palms, Playa Del Rey, Playa Vista, Venice, View Heights, Westchester, Windsor Hills |
| ថ្ងៃពុធ ទី 19 ខែ មិថុនា ឆ្នាំ 2019 ម៉ោង 6:00 ល្ងាច ដល់ម៉ោង 8:00 យប់ | ព្រះវិហារ North Hills United Methodist, បន្ទប់ Fireside 15435 Rayen St North Hills, CA 91343 | ភាសាអេស្ប៉ាញ | មជ្ឈមណ្ឌលប្រឹក្សា យោបល់ South Bay (SBCC) Thrive LA | **សង្កាត់ LA ៖** Arleta, Encino, Lake Balboa, North Hills, North Hollywood, Panorama City, Sherman Oaks, Sun Valley, Valley Glen, Van Nuys |
| ថ្ងៃសៅរ៍ទី 22 ខែ មិថុនា ឆ្នាំ 2019 ម៉ោង 3:00 រសៀល ដល់ម៉ោង 5:00 រសៀល | មជ្ឈមណ្ឌលកំសាន្ត Northridge គ្រឹះស្ថានហ្វឹកហាត់ 18300 Lemarsh St Northridge, CA 91234 | មិនមាន | ស្ត្រីស្បែកខ្មៅសម្រាប់ សុខុមាលភាព | **ទីក្រុង ៖** Santa Clarita **ខោនធី LA ដែលមិនបានបញ្ចូល ៖** Oat Mountain, Stevenson Ranch, Twin Lakes **សង្កាត់ LA ៖** Chatsworth, Granada Hills, North Hills, Northridge, Porter Ranch |

| **តារាងទី 3 ៖ មន្ត្រីអត្រានុកូលដ្ឋាន - អ្នកកត់ត្រា/ស្មៀនខោនធី Los Angeles គម្រោងទម្លាក់មណ្ឌលបោះឆ្នោត (VCPP)** | | | | |
|---|---|---|---|---|
| **កិច្ចប្រជុំសហគមន៍មូលដ្ឋានគ្រឹះជំហានទីពីរ** | | | | |
| **កិច្ចប្រជុំ កាលបរិច្ឆេទ និង ពេលវេលា** | **ទីតាំងប្រជុំ** | **ការបកប្រែដំណាលគ្នា និង/ឬ ជំនួយភាសា** | **អង្គភាពឈានមុនគេ** | **តំបន់ផ្តោត** |
| ថ្ងៃសៅរ៍ទី 22 ខែមិថុនា ឆ្នាំ 2019 ម៉ោង 6:00 ល្ងាច ដល់ម៉ោង 8:00 យប់ | ឧទ្យាន Jackie Robinson<br>8773 East Avenue R<br>Littlerock, CA 93543 | ភាសាអេស្ប៉ាញ | សមាគមឧទ្យាន Lake Los Angeles | **ទីក្រុង ៖** Lancaster, Palmdale<br>**ខោនធី LA ដែលមិនបានបញ្ចូល ៖** Angeles National Forest, East Lancaster, Hi Vista, Lake Los Angeles, Littlerock/Juniper Hills, Littlerock, Llano, Pearblossom, Roosevelt, Southeast Antelope Valley, South Edwards, Sun Village |
| ថ្ងៃព្រហស្បតិ៍ ទី 27 ខែមិថុនា ឆ្នាំ 2019 ម៉ោង 6:00 ល្ងាច ដល់ម៉ោង 8:00 យប់ | សាលាក្រុង Pacoima<br>13520 Van Nuys Blvd<br>Pacoima, CA 91331 | ភាសាអេស្ប៉ាញ | Pacoima Beautiful | **ទីក្រុង ៖** San Fernando<br>**ខោនធី LA ដែលមិនបានបញ្ចូល ៖** Kagel, Lopez Canyons<br>**សង្កាត់ LA ៖** Arleta, Granada Hills, Lake View Terrace, Mission Hills, North Hills, Pacoima, Panorama City, Sun Valley, Sylmar |
| ថ្ងៃសៅរ៍ ទី 29 ខែមិថុនា ឆ្នាំ 2019 ម៉ោង 10:00 ព្រឹក ដល់ម៉ោង 12:00 ថ្ងៃត្រង់ | InnerCity Struggle<br>3467 Whittier Blvd<br>Los Angeles, CA 90023 | ភាសាអេស្ប៉ាញ | InnerCity Struggle | **ទីក្រុង ៖** Alhambra, Commerce, Monterey Park, South Pasadena<br>**ខោនធី LA ដែលមិនបានបញ្ចូល ៖** City Terrace, East Los Angeles<br>**សង្កាត់ LA ៖** Boyle Heights, El Sereno, Highland Park, Lincoln Heights, Mt. Washington, Wholesale District, University Hills |
| **ការបកប្រែដំណាលគ្នា -** មានអ្នកបកស្រាយទៅខ្លឹមសារនៃកិច្ចប្រជុំដោយផ្ទាល់មាត់ក្នុងពេលជាក់ស្តែង ។ អ្នកចូលរួមម្នាក់ទទួលបានកាស ដើម្បីស្តាប់ពេលបកប្រែ ។<br>**ជំនួយភាសា -** មានបុគ្គលិក (នានា) ក្នុងផ្តល់ជំនួយផ្នែកភាសារួម ព្រមទាំងមានភ្ជាប់ជាមួយនូវសម្ភារៈប្រជុំ ដែលបានបកប្រែ ។ | | | | |

## 1-D ព័ត៌មានអំពីគេហទំព័រ

### LAvote.net

នេះគឺជាគេហទំព័ររបស់ក្រសួង www.lavote.net ដែលមានផ្ទុកនូវព័ត៌មានអំពីការបោះឆ្នោតយ៉ាងច្រើន ហើយអាចរកបានជាង 13 ភាសា (សម្រាប់បញ្ជីជាភាសាផ្សេងៗ សូមមើលផ្នែក 1-E) ។ គេហទំព័រនេះត្រូវបានធ្វើបច្ចុប្បន្នភាពជាប្រចាំ ដោយមានព័ត៌មានសំខាន់ៗសម្រាប់អ្នកបោះឆ្នោត និងអ្នកមានសិទ្ធិបោះឆ្នោត ដែលមានព័ត៌មានបោះឆ្នោតបច្ចុប្បន្ន ព័ត៌មានចុះឈ្មោះអ្នកបោះឆ្នោត ជម្រើសបោះឆ្នោត ទិន្នន័យបោះឆ្នោតប្រវត្តិសាស្ត្រ ព័ត៌មានផ្តល់សេវាសាធារណៈនៅតាមសហគមន៍ និងជាច្រើនទៀត ។ មុនការបោះឆ្នោតបឋមជ្រើសរើសប្រធានាធិបតីនៅខែមីនា ឆ្នាំ 2020 ក្រសួងនឹងត្រូវរៀបចំរចនាគេហទំព័រឡើងវិញ ដើម្បីបញ្ចូលយីហោ VSAP ធ្វើបច្ចុប្បន្នភាពពណ៌ចម្រុះ និងផ្តល់ព័ត៌មាន និងធនធានអប់រំថ្មីៗស្តីពី VSAP និងវច្ឆាប់ VCA។

### គេហទំព័រ VSAP

បន្ថែមលើគេហទំព័រចម្បងរបស់ក្រសួង មានគេហទំព័រ ដែលត្រូវបានចង្អុលបង្ហាញអំពីរាល់ព័ត៌មានទាក់ទងនឹង VSAP https://vsap.lavote.net ។ គេហទំព័រនេះមានព័ត៌មានជាច្រើនអំពីបទពិសោធបោះឆ្នោតថ្មី និងការអភិវឌ្ឍគម្រោង រួមមានប្រភពដើមគម្រោង គណៈកម្មាធិការប្រឹក្សាសហគមន៍ និងបច្ចេកទេសប្រឹក្សារបស់គម្រោង របាយការណ៍គម្រោង ព័ត៌មានលម្អិត វីដេអូព័ត៌មាន និងរឿងរ៉ាវព័ត៌មាន ។ គេហទំព័រក៏មានប្លក់ផងដែរ ដែលត្រូវបានប្រើប្រាស់ ដោយក្រសួង ដើម្បីធ្វើបច្ចុប្បន្នភាពសហគមន៍លើព្រឹត្តិការណ៍ជាក់លាក់ សមិទ្ធិផល ឬការអភិវឌ្ឍទៅ ជំរុញគម្រោងបន្ថែមទៀត និងជូនដំណឹងដល់សហគមន៍អំពីវឌ្ឍនភាពនៃ VSAP ។ ឈានដល់ឆ្នាំ 2020 ព័ត៌មានធនធានសំខាន់ៗជាច្រើន ដែលត្រូវបានបង្ហោះនៅលើគេហទំព័រ VSAP ក៏នឹងត្រូវបញ្ចូលទៅក្នុងគេហទំព័រចម្បងរបស់ក្រសួងផងដែរ ។

## 1-E ផ្នែកជំនួយភាសា

ខោនធី Los Angeles មិនត្រឹមតែជាយុត្តាធិការនៃការបោះឆ្នោតក្នុងតំបន់ ដែលមានចំនួនប្រជាជនច្រើនបំផុតនៅក្នុងប្រទេសប៉ុណ្ណោះទេ វាក៏ជាផ្នែកមួយនៃភាពចម្រុះបំផុតផងដែរ ។ ភាពខុសគ្នានៃវប្បធម៌ និងភាសា គឺជាលក្ខណៈមួយនៃការកំណត់របស់ខោនធី ដែលធ្វើឱ្យអ្នកបោះឆ្នោតមានភាពរស់រវើក និងស្វាហាប់ ។ ដើម្បីគាំទ្រ និងជំរុញដំណើរការបើកចំហរ និងរាប់បញ្ចូលសម្រាប់សហគមន៍ជនជាតិភាគតិចភាសារបស់យើង ក្រសួងផ្តល់នូវឯកសារ ដែលបានបកប្រែ និងជំនួយភាសាដ៏រឹងមាំ ។ ដោយអនុលោម

តាមបទបញ្ញត្តិភាសារបស់រដ្ឋ និងសហព័ន្ធ ក្រសួងផ្តល់ជូននូវឯកសារ និងសេវាកម្មដែលបានបកប្រែជាភាសាដូចខាងក្រោម ៖

- អាមេនី
- ភាសាចិន
- ភាសាខ្មែរ
- ភាសាហ្វាស៊ី
- ភាសាហិណ្ឌី
- ភាសាជប៉ុន
- ភាសាកូរ៉េ
- ភាសារុស្សី
- ភាសាអេស្ប៉ាញ
- ភាសាតាហ្គាឡុក ឬហ្វីលីពីន
- ភាសាថៃ
- ភាសាវៀតណាម

លើសពីនេះ អ្នកបោះឆ្នោត ដែលជំនាញភាសាអង់គ្លេសមានកម្រិត (LEP) ឥឡូវនេះអាចប្រើសិទ្ធិបោះឆ្នោតរបស់ពួកគេតាមរយៈការចូលទៅកាន់បុគ្គលិកបោះឆ្នោតពហុភាសា នៅមណ្ឌលបោះឆ្នោតបាន ។ ខណៈពេលដែលជំនួយលើភាសាបន្ថែមទាំងនេះ បំពេញកាតព្វកិច្ចស្របច្បាប់របស់ខោនធី ខោនធីទៅហួសពីការអនុវត្តតិចតួចបំផុតដោយផ្តល់ជំនួយភាសាជាភាសាបេងហ្គាល់ ហ្គូចាចារី និងអ៊ូឌូផងដែរ ។

ខោនធីប្តេជ្ញាបន្តវិធីសាស្ត្រដ៏ទូលំទូលាយរបស់ខ្លួនក្នុងការអនុលោមតាមតម្រូវការភាសារបស់រដ្ឋ និងសហព័ន្ធ និងការសម្រេចបាននូវគោលបំណងរបស់ខ្លួនក្នុងការផ្តល់សេវាកម្មបោះឆ្នោតប្រកបដោយយុត្តិធម៌ ដែលអាចចូលដំណើរការបាន និងមានតម្លាភាពសម្រាប់អ្នកបោះឆ្នោតទាំងអស់ ។ តំណភ្ជាប់ទៅកាន់កម្មវិធីសេវាកម្មពហុភាសារបស់ក្រសួងគឺ ៖
https://lavote.net/home/voting-elections/voter-education/multilingual-services-program/multilingual-services-program ។

## ការកំណត់អត្តសញ្ញាណ និងការបម្រើអ្នកបោះឆ្នោតដែលជំនាញភាសាអង់គ្លេសមានកម្រិត (LEP)

នៅពេលមនុស្សម្នាក់ចុះឈ្មោះបោះឆ្នោត ពួកគេអាចស្នើសុំឯកសារបោះឆ្នោតបកប្រែជាភាសាផ្សេងបាន ។ អ្នកបោះឆ្នោតគ្រប់រូប ដែលធ្វើការស្នើសុំនេះនឹងទទួលបានសន្លឹកឆ្នោតគំរូ ដែលបានបកប្រែ និងឯកសារបោះឆ្នោតទាំងអស់ជាភាសាជម្រើសរបស់ពួកគេ ដោយស្វ័យប្រវត្តិ ។ ក្រសួងក៏មានបណ្តាញទូរសព្ទទាន់ហេតុការណ៍ ដែលជាជំនួយពហុភាសាផងដែរ ៖ 1-800-815-2666 (ជម្រើសទី 3) សម្រាប់អ្នកបោះឆ្នោតស្នើសុំសម្ភារៈបោះឆ្នោត ឬព័ត៌មានអំពីទីតាំងមណ្ឌលបោះឆ្នោត ប័ណ្ណចុះឈ្មោះអ្នកបោះឆ្នោតពីរភាសា ពាក្យសុំ VBM ដែលបានបកប្រែ និងកូនសៀវភៅសន្លឹកឆ្នោតគំរូ ។

ក្រសួងបានបង្កើតប្រព័ន្ធទិន្នន័យកំណត់គោលដៅដ៏ទូលំទូលាយមួយ ដែលរួមបញ្ចូលសំណើសុំទិន្នន័យប្រជាសាស្ត្រ និងភាសាពីប្រភពជាច្រើន រួមមានទិន្នន័យពីជំរឿនសហរដ្ឋអាម៉េរិក ការស្នង់មតិសហគមន៍អាម៉េរិក ការដាក់ពាក្យចុះឈ្មោះអ្នកបោះឆ្នោត និងសំណើជំនួយភាសាពីបណ្តាក្រុមសហគមន៍ ។ ពីទិន្នន័យនេះរបាយការណ៍ត្រូវបានបង្កើតឡើង ដើម្បីផ្តល់អាទិភាពដល់បុគ្គលិកពហុភាសានៅមណ្ឌលបោះឆ្នោតផ្អែកលើតម្រូវការជំនួយភាសា ។ ផ្អែកលើទិន្នន័យដែលមានស្រាប់ បុគ្គលិកបោះឆ្នោតនិយាយភាសាអេស្ប៉ាញនឹងត្រូវដាក់នៅគ្រប់មណ្ឌលបោះឆ្នោត ។

## ការអប់រំ និងទំនាក់ទំនងជាមួយសហគមន៍ LEP អំពីមណ្ឌលបោះឆ្នោត

ដើម្បីធានាថា អ្នកបោះឆ្នោត LEP មានការចូលទៅកាន់ដំណើរការចូលរួមសហគមន៍ ក្រសួងបានធ្វើការវិភាគលើការប្រើប្រាស់ភាសា និងសេវាកម្មបកប្រែពេលដំណាលគ្នានៃការប្រជុំសហគមន៍ចំនួនពីរជុំរបស់ខ្លួន ដែលបានយោងទៅនៅក្នុង 1-C ខាងលើ ។ រាល់ការប្រជុំ / សិក្ខាសាលាទាំងអស់ត្រូវបានផ្តល់ជូននូវឯកសារបកប្រែ ។ សូមមើលតារាងទី 1 ដែលយោងនៅក្នុង 1-C ខាងលើសម្រាប់បញ្ជីសិក្ខាសាលា ដែលរួមមានការបកប្រែពេលដំណាលគ្នា និង/ឬជំនួយភាសា ។

បន្ថែមលើសនេះទៀត គណៈកម្មាធិការប្រឹក្សាលទ្ធភាពចូលប្រើភាសារបស់ក្រសួង (LAAC) ដែលបានបង្កើតឡើងក្នុងឆ្នាំ 2017 ដើរតួនាទីយ៉ាងសំខាន់ក្នុងការអប់រំសហគមន៍ភាសាជនជាតិភាគតិចអំពី VSAP ។ LAAC បានចែកចាយសម្ភារៈបកប្រែនៅក្នុងសហគមន៍របស់ពួកគេ និងបានរៀបចំការប្រជុំសហគមន៍ ។ អង្គការ LAAC មួយចំនួនរួមមាន ៖

- Asian Americans Advancing Justice
- California Common Cause

- CAUSE
- FarsiVote
- ក្រុមចម្រុះអាមេរិកកូរ៉េ
- មូលនិធិអប់រំ NALEO
- ក្រុមប្រឹក្សាជាតិអាមេរិកអ៊ីរ៉ង់

## 1-F ជំនួយផ្នែកលទ្ធភាពប្រើប្រាស់

ក្រសួងខិតខំធ្វើការយ៉ាងខ្លាំង ដើម្បីធានាបាននូវភាពងាយស្រួលនៃការបោះឆ្នោតសម្រាប់ជនពិការ ។ ក្រសួងបានចាត់វិធានការជាច្រើនក្នុងរយៈពេលមួយទសវត្សរ៍កន្លងមកនេះក្នុងការស្នង់មតិ ការជ្រើសរើសបុគ្គលិក ការកែសម្រួល និងការរក្សាការដ្ឋានបោះឆ្នោត ដែលអាចចូលប្រើប្រាស់បាន។ នៅឆ្នាំ 1986 មានតែ 70% នៃការដ្ឋានបោះឆ្នោតរបស់ខោនធីប៉ុណ្ណោះ ដែលបានបំពេញទៅតាមបទដ្ឋានលទ្ធភាពចូលប្រើប្រាស់បានជាក់ស្តែង ចំណែកឯនៅឆ្នាំ 2018 គឺមានជិតទៅដល់ 90% នៃការស្នង់មតិរបស់ខោនធីបានបំពេញតាមបទដ្ឋាននៃភាពងាយស្រួលក្នុងការចូលទៅដល់ ។

ក្រសួងបានបង្កើតគណៈកម្មាធិការផ្តល់សេវាសាធារណៈនៅតាមសហគមន៍ និងអ្នកបោះឆ្នោត (CVOC) ជាភាពជាដៃគូរវាងក្រសួង និងប្រជាពលរដ្ឋ សហគមន៍ និងអង្គការតស៊ូមតិ ។ តាមរយៈគណៈកម្មាធិការនោះប្រជាពលរដ្ឋមានតួនាទីសកម្ម និងសហការគ្នាក្នុងការធ្វើការជាមួយក្រសួង ដើម្បីធានាថា ការបោះឆ្នោតមានភាពយុត្តិធម៌អាចចូលដំណើរការបាន និងមានតម្លាភាពសម្រាប់អ្នកបោះឆ្នោតទាំងអស់ ។ បេសកកម្មរបស់គណៈកម្មាធិការ គឺដើម្បីសម្រួលដល់ការប្រាស្រ័យទាក់ទង និងកិច្ចសហការរវាងសហគមន៍ និងក្រសួងអំពីវិធីអប់រំចូលរួម និងផ្តល់សេវាកម្មប្រកបដោយគុណភាព និងធានានូវភាពងាយស្រួលសម្រាប់អ្នកបោះឆ្នោតទាំងអស់ ។ CVOC ធ្វើការក្នុងភាពជាដៃគូជាមួយវិស័យផ្សេងៗនៃសហគមន៍លើការផ្តល់សេវាកម្មល្អប្រសើរជាងមុន ដល់អ្នកបោះឆ្នោត ដែលមានតម្រូវការជាក់លាក់ អ្នកបោះឆ្នោត ដែលមានតម្រូវការជំនួយភាសា និងក្នុងការជួយផ្សព្វផ្សាយព័ត៌មានអំពីបញ្ហាសំខាន់ៗនៃការបោះឆ្នោត ដូចជាសន្លឹកឆ្នោតបណ្តោះអាសន្ន ឯកសារបោះឆ្នោត ដែលបានបកប្រែ និង VSAP ។ សមាជិកភាពរបស់ CVOC រួមមានជាង 120 អង្គការ និងតំណាង 200 នាក់ ដែលចូលរួមកិច្ចប្រជុំប្រចាំត្រីមាសរបស់គណៈកម្មាធិការ ។ ការប្រជុំត្រូវបានបើកចំហសម្រាប់សាធារណជន និងអង្គការដែលចាប់អារម្មណ៍ទាំងអស់ ។

ខោនធីប្តេជ្ញាបន្តវិធីសាស្ត្រដ៏ទូលំទូលាយរបស់ខ្លួនក្នុងការអនុលោមតាមតម្រូវការលទ្ធភាពប្រើប្រាស់របស់រដ្ឋនិងសហព័ន្ធនិងការសម្រេចបាននូវគោលបំណងរបស់ខ្លួនក្នុងការផ្តល់សេវាបោះឆ្នោតប្រកបដោយយុត្តិ

ធម៌ ដែលអាចចូលដំណើរការបាន និងមានតម្លាភាពសម្រាប់អ្នកបោះឆ្នោតទាំងអស់ ។ គំរូមណ្ឌលបោះឆ្នោតថ្មីនេះ ត្រូវបានរៀបចំឡើង ដើម្បីឱ្យអ្នកបោះឆ្នោតទាំងអស់អាចចូលទៅកាន់បាន ដោយធានាថាមណ្ឌលបោះឆ្នោត ដែលមានទីតាំងស្ថិតនៅជិតនឹងអ្នកបោះឆ្នោត ដែលមានពិការភាព ។ នៅក្នុងការវាយតម្លៃមណ្ឌលបោះឆ្នោត មធ្យោបាយនានា ដែលត្រូវបានគេចាត់ទុកជាការិយាល័យបោះឆ្នោតចាំបាច់ត្រូវបំពេញតម្រូវការកន្លែងចតរថយន្ត ដែលមានភាពងាយស្រួលបន្ថែមលើលក្ខណៈវិនិច្ឆ័យផ្សេងទៀត ។ ក្រសួងបានចូលរួមសហគមន៍មិនត្រឹមតែតាមរយៈ CVOC ប៉ុណ្ណោះទេ ប៉ុន្តែថែមទាំងតាមរយៈជំនួយពីគណៈកម្មាធិការប្រឹក្សាយោបល់អំពីភាពងាយស្រួលក្នុងការបោះឆ្នោត (VAAC) ផងដែរ ។ VAAC ខោនធីត្រូវបានបង្កើតឡើងក្នុងឆ្នាំ 2006 ដើម្បីជួយក្រសួងក្នុងការអនុវត្តយុទ្ធសាស្ត្រច្នៃប្រឌិត ដែលធ្វើឱ្យប្រសើរឡើងនូវភាពងាយស្រួល និងការចូលរួម ។ VAAC បានដើរតួនាទីយ៉ាងសំខាន់ក្នុងការជួយដល់ក្រសួងទាំងនៅក្នុងសកម្មភាពមុនការបោះឆ្នោត និងក្រោយការបោះឆ្នោត ។ នៅក្នុងភាពជាដៃគូជាមួយ VAAC ក្រសួងបានចេញសេចក្តីប្រកាសស្តីពីសេវាសាធារណៈចំនួនពីរ (ជាមួយភាសាសញ្ញាអាមេរិក និងចំណងជើងបិទ) ដើម្បីណែនាំបទពិសោធន៍បោះឆ្នោតថ្មី និងជម្រើសបោះឆ្នោត ដែលអាចរកបានតាមរយៈ VCA ដល់អ្នកបោះឆ្នោតដែលមានពិការភាព ។ លើសពីនេះទៀត ការប្រជុំសហគមន៍ចំនួន 5 ដែលបានធ្វើឡើងក្នុងឆ្នាំ 2019 ផ្តោតសំខាន់លើការជូនដំណឹងដល់សហគមន៍ជនពិការនៅលើ VCA, VSAP និងមណ្ឌលបោះឆ្នោត ៖

| **អង្គការម្ចាស់ផ្ទះ** | **ទីតាំង** | **ការស្នាក់នៅ** |
|---|---|---|
| មជ្ឈមណ្ឌល **United Cerebral Palsy** នៃ **Los Angeles** | **Culver City** | **ASL** |
| មជ្ឈមណ្ឌលធនធានជនពិការ | **Long Beach** | **ASL** |
| **United Cerebral Palsy of Los Angeles** និង **Disability Rights California** | **Culver City** | **ASL** |
| សេវាកម្មធនធានភាគខាងត្បូងរដ្ឋ California សម្រាប់ការរស់នៅឯករាជ្យ | **Hawaiian Gardens** | មិនមាន |
| សេវាកម្មធនធានភាគខាងត្បូងរដ្ឋ California **Norwalk** សម្រាប់ការរស់នៅឯករាជ្យ **CA 90650** | **Norwalk** | មិនមាន |

## សេវាកម្មដែលអាចចូលប្រើបាន - VBM, ISB, RAVBM និង BMD

អ្នកបោះឆ្នោត ដែលមានពិការភាពអាចស្នើសុំសន្លឹកឆ្នោត VBM ដោយប្រើវិធីដូចខាងក្រោម ៖

- ស្នើសុំលើបណ្តាញនៅ www.lavote.net

- ផ្តាច់ និងប្រគល់ពាក្យសុំ VBM ដែលមាននៅក្នុងសន្លឹកឆ្នោតគំរូ
- ផ្ញើលិខិតដែលចុះហត្ថលេខាដោយស្នើសុំសន្លឹកឆ្នោត VBM
- ហៅទូរសព្ទទៅលេខ (800) 815-2666, ជម្រើសលេខ 2 ។

សន្លឹកឆ្នោត និងស្រោមសំបុត្រ VBM ថ្មីរបស់ក្រសួងមានការកែលម្អដូចខាងក្រោម ៖

- សន្លឹកឆ្នោតមានទំហំធំជាង និងពេញមុខ
- កាន់តែងាយស្រួលអាន
- កាន់តែងាយស្រួលក្នុងការបំពេញ
- កាន់តែងាយយល់
- សន្លឹកឆ្នោតពហុភាសា
- មិនតម្រូវឲ្យមានតែម
- អ្នកបោះឆ្នោតអាចយកទៅដាក់នៅតាមមណ្ឌលបោះឆ្នោតណាមួយក្នុងកំឡុងពេលបោះឆ្នោត ដែលមានរយៈពេល 11 ថ្ងៃ ឬក៏ទីតាំងមួយដែលមានទីតាំងយ៉ាងងាយស្រួលដែលចាប់ផ្តើមពីថ្ងៃទី 29 មុនថ្ងៃបោះឆ្នោត ។

ប្រសិនបើអ្នកបោះឆ្នោតបានធ្វើឲ្យខូចខាត ឬបាត់សន្លឹកឆ្នោត VBM របស់ខ្លួន អ្នកបោះឆ្នោតអាចស្នើសុំសម្ភារៈជំនួសរហូតដល់ 7 ថ្ងៃមុនថ្ងៃបោះឆ្នោត ។ ប្រសិនបើការជំនួសត្រូវបានស្នើសុំ ក្រសួងនឹងផ្ញើកញ្ចប់ VBM ថ្មី ។ ប្រសិនបើតិចជាង 7 ថ្ងៃមុនថ្ងៃបោះឆ្នោត អ្នកបោះឆ្នោតអាចទាក់ទងក្រសួង ដើម្បីទទួលបានជម្រើសផ្សេងដើម្បីទទួលបានសន្លឹកឆ្នោត VBM ជំនួស រួមទាំងទៅយកសន្លឹកឆ្នោតថ្មីនៅទីស្នាក់ការក្រសួងក្នុងទីក្រុង Norwalk ។

អន្តរកម្មសន្លឹកឆ្នោតគំរូថ្មី (ISB) របស់ក្រសួង និងលទ្ធភាពបោះឆ្នោតតាមប្រៃសណីយ៍ពីនាយ (RAVBM) គឺជាជម្រើសពីរបន្ថែមទៀត ដែលផ្តល់នូវការចូលប្រើ និងភាពងាយស្រួលបន្ថែមដល់អ្នកបោះឆ្នោតដែលពិការ ។

ISB អាចចូលប្រើបានតាមរយៈកម្មវិធីផ្អែកលើវិបនៅលើគេហទំព័ររបស់ក្រសួង ដែលអនុញ្ញាតឲ្យអ្នកប្រើប្រាស់គូសសន្លឹកឆ្នោតគំរូរបស់ពួកគេ និងបង្កើតប័ណ្ណបោះឆ្នោតដែលអាចព្រីន ឬទាញយកបាននៅលើឧបករណ៍ចល័ត ។ ការចុះឈ្មោះបោះឆ្នោតនឹងពន្លឿនបទពិសោធនៃការបោះឆ្នោតនៅមណ្ឌលបោះឆ្នោត

មួយដោយអនុញ្ញាតឱ្យអ្នកបោះឆ្នោតផ្ទេរសន្លឹកឆ្នោតគំរូរបស់ពួកគេទៅក្នុង BMD យ៉ាងឆាប់រហ័ស និងបញ្ចប់ដំណើរការនៃការបោះឆ្នោត ។

RAVBM គឺជាជម្រើសងាយស្រួលមួយផ្សេងទៀត ដែលនឹងណែនាំអ្នកបោះឆ្នោតដែលមានពិការភាពតាមរយៈដំណើរការស្រដៀងគ្នាទៅនឹង ISB ដែលអ្នកបោះឆ្នោតធ្វើការជ្រើសរើសបោះពុម្ពសន្លឹកឆ្នោតរបស់ពួកគេដាក់វានៅក្នុងស្រោមសំបុត្រត្រឡប់មកវិញបន្ទាប់មកចុះហត្ថលេខា និងប្រគល់ស្រោមសំបុត្រ VBM ។ ជម្រើសទាំងពីរផ្តល់នូវបទពិសោធបោះឆ្នោតឯករាជ្យ និងសុវត្ថិភាពសម្រាប់អ្នកបោះឆ្នោតដែលពិការ ។ លើសពីនេះទៀត ការបោះឆ្នោតនៅជាយក្រុងនឹងនៅតែជាជម្រើសមួយ និងអាចរកបាននៅទីតាំងមណ្ឌលបោះឆ្នោតណាមួយ ។

ចុងក្រោយ BMD ទាំងអស់ផ្តល់ជូនមុខងារពិសេសជាច្រើន ដើម្បីផ្តល់ភាពងាយស្រួលដល់អ្នកបោះឆ្នោតដែលមានពិការភាព ។ BMD នីមួយៗមានកន្លែងទំនេរគ្រប់គ្រាន់សម្រាប់អ្នកបោះឆ្នោតអង្គុយលើកៅអីរុញ ឬអ្នកដើរ ។ ការបង្ហាញអេក្រង់ប៉ះអាចត្រូវបានកែតម្រូវសម្រាប់អ្នកបោះឆ្នោត ទោះបីស្ថិតក្នុងជំហរអង្គុយ ឬឈរក៏ដោយ ។ សម្រាប់អ្នក ដែលមិនអាចប្រើអេក្រង់ប៉ះបាន វាក៏មានឧបករណ៍បញ្ជាគ្រាប់ចុចដោយកាយវិញ្ញាញមួយ ដែលមានប៊ូតុង ដើម្បីធ្វើការជ្រើសរើស ។ អ្នកបោះឆ្នោតក៏អាចកែសម្រួលទំហំអក្សរពណ៌ និងភាពផ្ទុយគ្នារបស់អេក្រង់នៅលើអេក្រង់ ដើម្បីងាយស្រួលមើល ។ BMD នីមួយៗមានកាសស្តាប់សំឡេងដែលភ្ជាប់មកជាមួយ ដែលអាចឱ្យអ្នកបោះឆ្នោតកែសម្រួលល្បឿនអាន និងសំឡេងបាន ។ លើសពីនេះ អ្នកបោះឆ្នោតអាចជ្រើសរើស 13 ភាសា ដើម្បីស្តាប់ ឬអានការជ្រើសរើសសន្លឹកឆ្នោត ។ អ្នកបោះឆ្នោតដែលមានពិការភាពលែងត្រូវការបោះឆ្នោតលើឧបករណ៍ដាច់ដោយឡែក ប៉ុន្តែអាចបោះឆ្នោតលើឧបករណ៍តែមួយនៅក្នុងតំបន់តែមួយនៃមណ្ឌលបោះឆ្នោត ដូចអ្នកបោះឆ្នោតទាំងអស់ដែរ ។

## 1-G កញ្ចប់ថវិកា និងប្រព័ន្ធផ្សព្វផ្សាយ

កញ្ចប់ថវិកា និងប្រព័ន្ធផ្សព្វផ្សាយរបស់ក្រសួងសម្រាប់ឆ្នាំសារពើពន្ធ 19-20 គឺ $7,492,000 ដែលរាប់បញ្ចូល $775,000 សម្រាប់ការផ្សាយពាណិជ្ជកម្មទូទៅ និង $6,717,000 សម្រាប់ការផ្សព្វផ្សាយតាមប្រព័ន្ធផ្សព្វផ្សាយ និងការអប់រំនៅលើ VSAP និង VCA ។ តារាងទី 4 បង្ហាញពីការប្រៀបធៀបការចំណាយ ដែលចាប់ផ្តើមពីឆ្នាំសារពើពន្ធ 2015-2016 រហូតដល់ឆ្នាំ 2019-2020 ។

| តារាងទី 4 ៖ ការប្រៀបធៀបការចំណាយសម្រាប់ឆ្នាំសារពើពន្ធ | | | | | | |
|---|---|---|---|---|---|---|
| ឆ្នាំសារពើពន្ធ | ប្រព័ន្ធផ្សព្វផ្សាយ | | | ការផ្តល់សេវាសាធារណៈ | | |
| | ថវិកា | ការចំណាយ | វ៉ារ្យង់ | ថវិកា | ការចំណាយ | វ៉ារ្យង់ |
| ឆ្នាំសារពើពន្ធ 15-16 | $100,000 | $376,978 | $ (276,978) | $ 24,000 | $28,479 | $ (4,479) |
| ឆ្នាំសារពើពន្ធ 16-17 | $750,000 | $1,043,587 | $(293,587) | $42,000 | $20,907 | $21,096 |
| ឆ្នាំសារពើពន្ធ 17-18 | $850,000 | $488,656 | $361,344 | $25,000 | $29,773 | $(4,773) |
| ឆ្នាំសារពើពន្ធ 18-19 | $1,500,000 | $587,216 | $912,784 | $25,000 | $62,216 | $(37,216) |
| ឆ្នាំសារពើពន្ធ 19-20 | $7,467,000 | $360,269 | $7,106,731 | $25,000 | $1,001 | $23,999 |

## 1-H ការរំពឹងទុកពីការសន្សំលើចំណាយ

តាមការអនុញ្ញាតពីច្បាប់ VCA ខោនធីនឹងរៀបចំការបោះឆ្នោតបឋមជ្រើសរើសប្រធានាធិបតី នៅខែមីនា ឆ្នាំ 2020 ដោយប្រើប្រាស់គំរូមណ្ឌលបោះឆ្នោត ស្របតាមច្បាប់ VSAP ។ ខណៈពេល ដែលមានការរំពឹងទុកថា ការចំណាយពេលបោះឆ្នោតរបស់ខោនធីក្នុងការចុះឈ្មោះបោះឆ្នោតក្រោមច្បាប់ VCA អាចត្រូវបានកាត់បន្ថយ ដើមទុនឈានមុខ និងចំណាយប្រតិបត្តិការ ដើម្បីអនុវត្តទាំង VSAP និង VCA គឺពិតជាមានសារៈសំខាន់ ។ នេះមិនមែនជាការរំពឹងទុកទេ ជាមួយនឹងការផ្លាស់ប្តូរយ៉ាងច្រើនចំពោះបទពិសោធនៃការបោះឆ្នោតក្នុងយុត្តាធិការបោះឆ្នោតដែលធំ និងមានលក្ខណៈស្មុគស្មាញ ។ ការសន្សំរយៈពេលវែង គួរឱ្យកត់សម្គាល់អាចបណ្តាលមកពីការកាត់បន្ថយការងារ និងការផ្តត់ផ្គង់កម្លាំងពលកម្ម ដើម្បីបំពេញភារកិច្ចទាំងនេះ បើប្រៀបធៀបទៅនឹងការងារ ដែលបានផ្តល់បច្ចុប្បន្ន ។ លើសពីនេះទៀត ការសន្សំការចំណាយបន្ថែមអាចត្រូវបានដឹងតាមរយៈការកាត់បន្ថយចំនួនបុគ្គលិកបោះឆ្នោត និងទីតាំងបោះឆ្នោត ។ ក្រសួងនឹងបន្តចាត់ចែងការបោះឆ្នោតក្នុងនាមយុត្តាធិការ ដែលមានទីតាំងនៅក្នុងខោនធី ។ យុត្តាធិការដែលពង្រឹងការបោះឆ្នោតរបស់ពួកគេជាមួយខោនធីនឹងបន្តត្រូវបានទូទាត់តាមសមាមាត្រសម្រាប់ការចំណាយទាំងអស់ដែលអនុញ្ញាតដោយច្បាប់ ។ វិធីសាស្ត្រទូទាត់ថ្មី ត្រូវបានបញ្ជូនទៅយុត្តាធិការទាំងអស់សម្រាប់គោលបំណងផែនការ និងថវិកា ។ ក្រសួង នឹងមានការយល់ដឹងកាន់តែប្រសើរអំពីការបង្កើនការសន្សំការចំណាយបន្ទាប់ពីការបោះឆ្នោតបឋមសិក្សាខែមីនាឆ្នាំ 2020 និងជាមួយការបោះឆ្នោតបន្ទាប់នីមួយៗ ។

វាគួរតែត្រូវបានគេកត់សម្គាល់ផងដែរថា ការកែលម្អបន្ថែមនៃការសន្សំការចំណាយសំខាន់ៗអាចត្រូវបានប៉ះពាល់យ៉ាងខ្លាំង ដោយសារតែការផ្លាស់ប្តូរសក្តានុពលនៃគំរូបោះឆ្នោតរបស់ខោនធីម្តងទៀត នៅឆ្នាំ 2024 ។ ក្រោម VCA ខោនធីអាចនឹងផ្លាស់ប្តូរទៅរកការបោះឆ្នោតសន្លឹកឆ្នោត VBM ទាំងអស់ក្រោមបទប្បញ្ញត្តិនៃលេខកូដ 4005 លើកលែងតែច្បាប់ VCA ត្រូវបានធ្វើវិសោធនកម្មមុនឆ្នាំ 2024 ។ ការផ្លាស់ប្តូរនេះនឹងតម្រូវឱ្យមានការផ្លាស់ប្តូរដ៏សំខាន់មួយផ្សេងទៀតសម្រាប់ក្រសួង ហើយនឹងប៉ះពាល់ដល់ការវិភាគបន្ថែមទៀតនៃការសន្សំការចំណាយសំខាន់ៗ ។

## 1-I សេចក្តីប្រកាសស្តីពីសេវាសាធារណៈ

### ខ្សោយពហុភាសា និងការស្តាប់ ឬការមើលឃើញ

ក្រសួងនឹងរៀបចំកម្មវិធី PSA ជាច្រើនដល់អ្នកបោះឆ្នោតខោនធីតាមរយៈវិទ្យុទូរទស្សន៍និងប្រព័ន្ធផ្សព្វផ្សាយបោះពុម្ព ដែលរួមមានអ្នកបោះឆ្នោតដែលថ្លង់ ឬពិបាកស្តាប់ ពិការភ្នែក ឬមើលមិនឃើញច្បាស់ ឬពលរដ្ឋដែលមិននិយាយភាសាអង់គ្លេស ឬចេះនិយាយភាសាអង់គ្លេសតិចតួច (មានជាភាសាដែលបានចែង និងកំណត់ទាំងអស់) ។ PSA របស់ក្រសួងនឹងរាប់បញ្ចូលព័ត៌មានស្តីពីការបោះឆ្នោតនាពេលខាងមុខ ជម្រើសបោះឆ្នោត សេវាកម្មភាពងាយស្រួលក្នុងការចូលទៅដល់ និងព័ត៌មានទំនាក់ទំនងតាមរយៈបណ្តាញទូរសព្ទជំនួយអ្នកបោះឆ្នោតឥតគិតថ្លៃ និងគេហទំព័រ ។ បណ្តាញទូរសព្ទឥតគិតថ្លៃគឺលេខ (800) 815-2666 ហើយគេហទំព័រគឺ LAvote.net ។

ខាងក្រោមនេះជាតំណភ្ជាប់ទៅនឹង PSA បច្ចុប្បន្នរបស់ក្រសួង ៖

ប្រព័ន្ធបោះឆ្នោត ៖ https://www.youtube.com/watch?v=H63nyzOoRHY

ជម្រើសបោះឆ្នោត ៖ https://www.youtube.com/watch?v=n6CYNdJMCXY

## 1-J ទំនាក់ទំនងដោយផ្ទាល់

បន្ថែមលើសន្លឹកឆ្នោតគំរូ និងសន្លឹកឆ្នោត VBM ក្រសួងនឹងទាក់ទងដោយផ្ទាល់ដល់អ្នកបោះឆ្នោត ដែលបានចុះឈ្មោះតាមរយៈទំនាក់ទំនងផ្សេងទៀតជាច្រើន រួមមានការផ្ញើសំបុត្រដោយផ្ទាល់ ការជូនដំណឹងតាមអ៊ីម៉ែល និងខលដោយស្វ័យប្រវត្តិ ។ ទំនាក់ទំនងដោយផ្ទាល់ (តិចបំផុតពីរនាក់) នឹងរាប់បញ្ចូលទាំងព័ត៌មានអំពី VCA និង VSAP ជម្រើសបោះឆ្នោត ព័ត៌មានបោះឆ្នោតសំខាន់ៗ និងព័ត៌មានទំនាក់ទំនងដូចជាបណ្តាញទូរសព្ទជំនួយបន្ទាន់ដល់អ្នកបោះឆ្នោតដោយឥតគិតថ្លៃតាមលេខ (800) 815-2666 និងគេហទំព័រ ។

## ផ្នែកទី 2 – មណ្ឌលបោះឆ្នោត និង បោះឆ្នោតតាមទីតាំងទម្លាក់សំបុត្រ

### 2-A គម្រោងកំណត់ទីតាំងមណ្ឌលបោះឆ្នោត

ការកំណត់ទីតាំងការិយាល័យបោះឆ្នោត ដែលសមស្របបំផុតតម្រូវឱ្យមានដំណើរការជំរុញទិន្នន័យយ៉ាងរឹងមាំ ដែលរួមបញ្ចូលតម្រូវការរបស់រដ្ឋ និងមូលដ្ឋានជាមួយស្ថានភាពសេដ្ឋកិច្ច និងសង្គមក្នុងតំបន់ខណៈពេល ដែលព្យាករណ៍ពីអាកប្បកិរិយា និងគំរូរបស់មនុស្ស ។ ក្រសួងបានចុះកិច្ចសន្យាជាមួយក្រុមហ៊ុន PlaceWorks ដែលជាក្រុមហ៊ុនមួយដែលមានបទពិសោធន៍យ៉ាងទូលំទូលាយក្នុងការធ្វើផែនការ ការស្រាវជ្រាវ និងវិភាគបរិស្ថាន ដើម្បីអនុវត្តគម្រោងរៀបចំដាក់ទីតាំងមណ្ឌលបោះឆ្នោត (VCPP) ។ VCPP ត្រូវបានផ្តោតជុំវិញការវិភាគតម្រូវការដែលមានមូលដ្ឋានគ្រឹះ ដើម្បីធានាថា មណ្ឌលបោះឆ្នោត និងទីតាំងទម្លាក់ VBM ត្រូវបានចែកចាយដោយស្មើភាពគ្នានៅទូទាំងខោនធី ( សូមមើលឧបសម្ព័ន្ធអំពីរបាយការណ៍ VCPP លម្អិត – យុទ្ធសាស្ត្ររបស់មណ្ឌលបោះឆ្នោត ) ។

ខោនធី Los Angeles រួមមានទីក្រុងចំនួន 88 ដែលមានបញ្ចូល និងលាតសន្ធឹងលើផ្ទៃដី 4,100 ម៉ាយការ៉េ ។ ភាគច្រើននៃប្រជាជនជាង 10 លាននាក់រស់នៅខោនធីរស់នៅក្នុងទីក្រុង ដែលបានបញ្ចូលក្នុងសាជីវកម្ម និងប្រហែល 1 លាននាក់រស់នៅក្នុងតំបន់ ដែលមិនមានមិនបានបញ្ចូលក្នុងសាជីវកម្ម ។ ដើម្បីធានាថា សហគមន៍នៅទូទាំងខោនធីទទួលបានតំណាង ដែលមានភាពស្មើគ្នាក្នុងការដាក់មណ្ឌលបោះឆ្នោត និងដើម្បីពិនិត្យលក្ខខណ្ឌនៅកម្រិតកាន់តែច្រើន ខោនធីត្រូវបានបែងចែកទៅជាតំបន់សិក្សាផ្អែកលើសហគមន៍ ដែលក្រោយមកត្រូវបានបែងចែកដោយផ្តោតតាមតំបន់ ។ ការវិភាគបច្ចេកទេសទាំងអស់ត្រូវបានធ្វើឡើងនៅកម្រិតសិក្សា ។ តំបន់ផ្តោត ត្រូវបានប្រើ ដើម្បីកំណត់ការចែកចាយការប្រជុំសហគមន៍ ។ ព្រំប្រទល់ភូមិសាស្ត្រទាំងនេះត្រូវបានបង្កើតឡើង ដោយប្រើដំណើរការផ្អែកលើ GIS ដែលបានពិចារណាអំពីដែនសមត្ថកិច្ចដែលមានស្រាប់ ដូចជាស្រុកអ្នកត្រួតពិនិត្យព្រំដែនទីក្រុង និងតំបន់ផែនការខោនធីក៏ដូចជាដង់ស៊ីតេ និងការចែកចាយរបស់ប្រជាជន ។

ផ្នែកខាងក្រោមពន្យល់អំពីវិធីសាស្ត្រ ដែលត្រូវបានប្រើសម្រាប់ស្រទាប់នីមួយៗ ដែលត្រូវបានប្រើ ដើម្បីកំណត់តំបន់ ដែលមណ្ឌលបោះឆ្នោត គួរត្រូវបានរៀបចំ ។ រួមបញ្ចូលគ្នាស្រទាប់ទាំងនេះរាប់បញ្ចូលល័ក្ខខ័ណ្ឌ និងឧបសគ្គនានា ដែលជះឥទ្ធិពលដល់ឥរិយាបទអ្នកបោះឆ្នោតនៅទូទាំងសហគមន៍ផ្លែកៗរបស់ខោនធី ។

**សហគមន៍ភូមិសាស្ត្រដាច់ស្រយាល**

ដើម្បីធានាថា អ្នកបោះឆ្នោតទាំងអស់មានឱកាសស្មើភាពគ្នាក្នុងការបោះឆ្នោត ទីតាំងជិតៗមណ្ឌលបោះឆ្នោត ទៅតំបន់ភូមិសាស្ត្រដាច់ស្រយាលត្រូវបានពិចារណាយ៉ាងយកចិត្តទុកដាក់ ។ ដង់ស៊ីតេនៃអ្នកបោះឆ្នោត ដែលមានសិទ្ធិបោះឆ្នោតទាំងអស់នៅក្នុងសហគមន៍ដាច់ស្រយាល រួមទាំងអ្នកបោះឆ្នោត ដែលមិនបានចុះឈ្មោះត្រូវបានគូសវាសនៅទូទាំងខោនធី ។ តំបន់ទីក្រុង និងទីប្រជុំជនពីសហគមន៍ដាច់ស្រយាលទៅតំបន់ ដែលមានប្រជាជនច្រើននៃខោនធី ត្រូវបានគេបង្ហាញ និងប្រើនៅក្នុងការវិភាគតម្រូវការ ដើម្បីធានាបាននូវការចូលប្រើ ។ ទិន្នន័យផ្នែកផ្លូវពីក្រសួង ត្រូវបានប្រើប្រាស់រួមគ្នាជាមួយអ្នកមានសិទ្ធិបោះឆ្នោត ដែលបានពង្រីក ដើម្បីកំណត់ និងសម្គាល់សហគមន៍ដាច់ស្រយាល ។

**សហគមន៍ប្រាក់ចំណូលទាប**

ក្រសួងប្តេជ្ញាចិត្ត ដើម្បីបំពេញតម្រូវការនៃភាពចម្រុះប្លែកៗពាសពេញខោនធី ជាពិសេសអ្នក ដែលត្រូវបានតំណាងជាប្រវត្តិសាស្ត្រនៅក្នុងដំណើរការប្រជាធិបតេយ្យ ។ ការទទួលបានការយល់ដឹងកាន់តែច្បាស់អំពីអាយុទាំងនេះ គឺមានសារៈសំខាន់ណាស់ នៅពេលកំណត់កន្លែងបោះឆ្នោត ដែលអាចចូលដំណើរការបានច្រើនបំផុត ។ ដើម្បីកំណត់កន្លែង ដែលមណ្ឌលបោះឆ្នោត អាចចូលដំណើរការបានច្រើនបំផុត ដើម្បីទទួលបានប្រាក់ចំណូលទាបក្រុមប្លុកជំរឿនត្រូវបានពិនិត្យឡើងវិញ និងរៀបចំផែនការ ដើម្បីកំណត់ភាគរយនៃចំនួនប្រជាជនរបស់ខោនធី ដែលជាកម្មសិទ្ធិរបស់ក្រុមគ្រួសារ ដែលមានប្រាក់ចំណូលទាប ។

**សហគមន៍និយាយភាសាអង់គ្លេសមានកម្រិត និងប្រើភាសាភាគតិច**

ចំនួនប្រជាជន ដែលត្រូវបានគេចាត់ថ្នាក់ជាភាសាភាគតិចត្រូវបានគេគូសផែនទី ដើម្បីបង្ហាញសហគមន៍ដែលមានសមាមាត្រខ្ពស់នៃអ្នកនិយាយភាសាអង់គ្លេស ដែលមិនស្ទាត់ជំនាញ ។ ទិន្នន័យជំរឿនបង្ហាញពីចំនួនប្រជាជន ដែលមានអាយុចាប់ពី 5 ឆ្នាំឡើងទៅ ដែលនិយាយភាសាផ្សេងៗ និងនិយាយភាសាអង់គ្លេសបានល្អតិចតួច ត្រូវបានគេប្រើ ដើម្បីគណនាភាគរយ និងដង់ស៊ីតេក្នុងមួយហិកតានៃសហគមន៍ជនជាតិភាគតិច ។

**សហគមន៍ម្ចាស់យានយន្តទាប**

ភាពជិតស្និទ្ធនឹងសហគមន៍ ដែលមានម្ចាស់យានយន្តទាបត្រូវបានគេវិភាគ ដើម្បីកំណត់ឧបសគ្គ ដែលអាចធ្វើឱ្យវាកាន់តែពិបាកក្នុងការចូលទៅកាន់មណ្ឌលបោះឆ្នោត ។ ការវិភាគតម្រូវការបានសិក្សាពីភាគរយនៃអង្គភាពលំនៅដ្ឋាន ដែលបានកាន់កាប់នៅក្នុងក្រុមធ្វើជំរឿននីមួយៗនៅក្នុងខោនធី ដោយគ្មានការចូលប្រើយានយន្ត ដែលបង្ហាញពីសហគមន៍ ដែលមានចំនួនប្រជាជនខ្ពស់ ដែលមិនមានយានជំនិះ ។

ទិន្នន័យជំរឿន ដែលបង្ហាញពីភាគរយនេះត្រូវបានប្រើ ដើម្បីគណនាភាគរយ និងដង់ស៊ីតេក្នុងមួយហិចតា ក្នុងក្រុមប្លុក នីមួយៗខណៈក្រុមប្លុក ដែលគ្មានអង្គភាពលំនៅដ្ឋានកាន់កាប់មិនត្រូវបានគូសផែនទី ។

## មជ្ឈមណ្ឌលចំនួនប្រជាជនអ្នកបោះឆ្នោត

ដើម្បីជួបជាមួយប្រជាជន ដែលពួកគេរស់នៅដោយមិនគិតពីកាលៈទេសៈសេដ្ឋកិច្ចសង្គមជាពិសេសរបស់ពួកគេ ទីតាំងជិតនៃមណ្ឌលបោះឆ្នោតទៅមណ្ឌលប្រជាជន គឺស្ថិតនៅជួរមុខនៃការវិភាគតម្រូវការ ។ ទោះបីជាទិន្នន័យជំរឿនបង្ហាញដង់ស៊ីតេប្រជាជនត្រឹមត្រូវនៅតាមតំបន់ទីក្រុងក៏ដោយ ក៏តំបន់ជនបទ ដែលមានព្រំប្រទល់ភូមិសាស្ត្រធំ និងចំនួនប្រជាជនទាបមិនធ្វើឱ្យការវិភាគមានភាពត្រឹមត្រូវទេ ។ មជ្ឈមណ្ឌលប្រជាជនត្រូវបានកំណត់ពីដង់ស៊ីតេអ្នកបោះឆ្នោត ដែលមានសិទ្ធិប្រើប្រាស់ទិន្នន័យអ្នកបោះឆ្នោតជាក់លាក់ ហើយការចែកចាយចំនួនប្រជាជនត្រូវបានបង្ហាញ ដោយប្រើតំបន់ភូមិសាស្ត្រ ដែលកំណត់ដោយជំរឿន ។ អ្នកបោះឆ្នោត ដែលមានសិទ្ធិក្នុងក្រុមជំរឿនត្រូវបានគណនាពីទិន្នន័យរបស់ក្រសួង ដែលបង្ហាញទាំងអ្នកបោះឆ្នោតដែលមានសិទ្ធិចុះឈ្មោះ និងមិនបានចុះឈ្មោះ ដើម្បីគាំទ្រទាំងគំរូបោះឆ្នោតបច្ចុប្បន្ន និងអនាគត ។

## ទីតាំងជិតមណ្ឌលការងារ

ក្រសួងសហការជាមួយដៃគូរបស់ខ្លួនគឺ PlaceWorks ធ្វើការវិភាគពេលថ្ងៃដោយប្រើប្រាស់ទិន្នន័យការងារ ដែលផ្តល់ដោយសមាគមភាគខាងត្បូងនៃរដ្ឋ California (SCAG) ។ អ្នកស្រាវជ្រាវបានរៀបចំដង់ស៊ីតេការងារដើម្បីបង្ហាញតំបន់ដែលមានមជ្ឈមណ្ឌលការងារដែលមានដង់ស៊ីតេទាបនិងខ្ពស់នៅក្នុងខោនធី ។

## អ្នកបោះឆ្នោតដែលមានពិការភាព

ការប្រើប្រាស់ទិន្នន័យពីការស្ទង់មតិសហគមន៍អាមេរិកឆ្នាំ 2016 ចំនួនជនពិការ ដែលមានអាយុចាប់ពី 16 ឆ្នាំឡើងទៅ និងភាគរយ និងដង់ស៊ីតេនៃជនពិការក្នុងខិត្តប័ណ្ណជំរឿននីមួយៗត្រូវបានគណនា ។ ភាគរយនៃចំនួនប្រជាជនពិការរបស់ខោនធីនៅក្នុងខិត្តប័ណ្ណជំរឿននីមួយៗត្រូវបានកំណត់ ដើម្បីកំណត់សហគមន៍ដែលមានសមាមាត្រជនពិការខ្ពស់ជាងមុន ដូច្នេះអ្នកស្រាវជ្រាវអាចស្វែងរកមណ្ឌលបោះឆ្នោត ដែលនៅជិតកន្លែងដែលអ្នកបោះឆ្នោតរស់នៅ ។

## អ្នកមានសិទ្ធិបោះឆ្នោតដែលមិនបានចុះបញ្ជី

ដើម្បីយល់ពីការបែងចែកបុគ្គល ដែលមានសិទ្ធិបោះឆ្នោត ប៉ុន្តែមិនបានចុះឈ្មោះបច្ចុប្បន្នដង់ស៊ីតេនៃអ្នកមានសិទ្ធិបោះឆ្នោត ដែលមិនបានចុះបញ្ជីទាំងនេះក្នុងមួយក្រុមជំរឿនត្រូវបានគូសវាស ដោយប្រើទិន្នន័យរបស់ក្រសួងដែលបង្ហាញអ្នកបោះឆ្នោតដែលមិនបានចុះឈ្មោះនៅតាមដងផ្លូវ។ មានតែក្រុមរាំងប៉ុណ្ណោះ ដែលស្ថិតនៅក្នុងសតិបណ្តោះអាសន្នមួយភាគបួននៅជុំវិញផ្លូវ ដែលមានអ្នកបោះឆ្នោត ដែលមានសិទ្ធិចុះឈ្មោះមួយ ឬច្រើនត្រូវបានវិភាគ ។ វិធីសាស្ត្រនេះបានជួយក្នុងការដកតំបន់ ដែលគ្មានអ្នកបោះឆ្នោត ដែលមិនបានចុះឈ្មោះនៅក្នុងក្រុមធំៗ នៅភាគខាងជើង និងខាងលិចនៃខោនធីខណៈពេលដែលនៅតែពិចារណា អ្នកចុះឈ្មោះ ដែលមិនបានចុះឈ្មោះនៅក្នុងតំបន់ ដែលមានប្រជាជនតិច ។

## បោះឆ្នោតទាប ដោយការប្រើប្រាស់សំបុត្រ

ការប្រើប្រាស់ VBM ដែលបានប៉ាន់ស្មាននៅតាមទីក្រុងក្នុងការបោះឆ្នោតកន្លងមកត្រូវបានប្រើដើម្បីវិភាគ លក្ខណៈវិនិច្ឆ័យតម្រូវការអ្នកបោះឆ្នោតដ៏សំខាន់នេះ ។

## អ្នកបោះឆ្នោតដែលបានចុះឈ្មោះមានអត្រាខ្ពស់

ដើម្បីធានាថា អ្នកបោះឆ្នោតដែលមានសមត្ថភាពខ្ពស់ក្នុងការចូលរួមក្នុងការបោះឆ្នោតបន្តការចូលរួមរបស់ពួកគេអ្នកស្រាវជ្រាវបានរកឃើញ និងរៀបចំដង់ស៊ីតេអ្នកបោះឆ្នោតក្នុងមួយក្រុម ។ មានតែក្រុមរាំងប៉ុណ្ណោះ ដែលស្ថិតនៅក្នុងសតិបណ្តោះអាសន្នមួយភាគបួននៅជុំវិញផ្លូវដែលមានអ្នកបោះឆ្នោតដែលមានសមត្ថភាពខ្ពស់ម្នាក់ឬច្រើនត្រូវបានបង្ហាញនៅក្នុងការវិភាគផែនទី ។ វិធីសាស្ត្រនេះ បានផ្តល់នូវការមិនរាប់បញ្ចូលតំបន់ដោយគ្មានអ្នកបោះឆ្នោតនៅក្នុងក្រុមធំៗ នៅភាគខាងជើង និងខាងលិចនៃខោនធី ខណៈពេល ដែលនៅតែពិចារណាអ្នកបោះឆ្នោតនៅក្នុងតំបន់ ដែលមានប្រជាជនតិច ។

## អ្នកបោះឆ្នោតកើនឡើងថ្មី

ដង់ស៊ីតេនៃអ្នកបោះឆ្នោត ដែលកំពុងកើនឡើងថ្មី (ប្រជាជនដែលមានអាយុពី 15 ទៅ 17 ឆ្នាំ) ត្រូវបានគេវិភាគ ដោយប្រើប្រាស់តំបន់ក្រុមជំរឿនជំរឿនណាមួយ ដែលស្ថិតក្នុងចន្លោះសតិបណ្តោះអាសន្នចម្ងាយប្រហែលមួយគីឡូម៉ែត្រជុំវិញកន្លែង ដែលបានកំណត់ជាមួយអ្នកមានសិទ្ធិបោះឆ្នោតម្នាក់ ឬច្រើននាក់ក្នុងមួយក្រុមធ្វើជំរឿន ។ ទិន្នន័យជំរឿនត្រូវបានប្រើ ដើម្បីគណនាចំនួនមនុស្ស ដែលមានអាយុពី 15 ទៅ 17 ឆ្នាំក្នុងមួយក្រុម ។ វិធីសាស្ត្រនេះ បានជួយក្នុងការដកតំបន់ដែលគ្មានអ្នកបោះឆ្នោតជាក្រុមធំៗ នៅភាគ

ខាងជើងនិងខាងលិចនៃខោនធីខណៈពេលដែលនៅតែពិចារណាអ្នកបោះឆ្នោតនៅតំបន់ដែលមានប្រជាជនតិច ។

## ការធ្វើដំណើរឆ្លងកាត់

ក្រសួង និងក្រុមហ៊ុន PlaceWorks បានវិភាគអំពីភាពជិតនៃអ្នកបោះឆ្នោតបច្ចុប្បន្ន និងអនាគត និងមណ្ឌលបោះឆ្នោត និងកន្លែងទម្លាក់ VBM ទៅកាន់បណ្តាញដឹកជញ្ជូនសាធារណៈក្នុងស្រុក ដើម្បីស្វែងយល់ពីចលនាអ្នកបោះឆ្នោត និងឧបសគ្គក្នុងការចូលទៅកាន់ទីតាំង ។ ទិន្នន័យត្រូវបានប្រមូលពីអាជ្ញាធរដឹកជញ្ជូនក្នុងក្រុង Los Angeles ទាក់ទងនឹងចំណតឆ្លងកាត់ផ្លូវថេរទាំងអស់ ។ ចំណតឆ្លងកាត់ត្រូវបានគេចាត់ថា ជាគុណភាពខ្ពស់ឬគុណភាពទាបដោយផ្អែកលើចន្លោះពេលនៃសេវាកម្មតិចជាង ឬលើសពី 15 នាទីរៀងៗខ្លួន ។ ការធ្វើដំណើរឆ្លងកាត់ទូទាំងខោនធីត្រូវបានចាត់ថ្នាក់ពីការចូលដំណើរឆ្លងកាត់ដ៏ប្រសើរបំផុតទៅនឹងការមិនឆ្លងកាត់ ។ ពិន្ទុដ៏ល្អប្រសើរយោងទៅលើតំបន់ ដែលស្ថិតនៅចម្ងាយមួយភាគបួនម៉ាយល៍ពីកន្លែងឈប់ឆ្លងកាត់ដែលមានគុណភាពខ្ពស់ ។

## ការកកស្ទះចរាចរណ៍ និងលំនាំ

ក្រុមហ៊ុន PlaceWorks ក៏បានវិភាគការកកស្ទះចរាចរណ៍និងចរាចរណ៍ដោយការគូសផែនទីរាប់ផ្លូវក្នុងមួយម៉ាយល៍នៃតំបន់វិភាគនីមួយៗ ។ ទិន្នន័យផ្លូវពីខោនធីត្រូវបានប្រើដើម្បីគណនាចម្ងាយផ្លូវសរុបក្នុងតំបន់វិភាគចរាចរណ៍នីមួយៗ (TAZ) ។ វិទ្យាស្ថានស្រាវជ្រាវប្រព័ន្ធបរិស្ថាន (ESRI) បានផ្តល់ទិន្នន័យដែលត្រូវបានប្រើដើម្បីគណនាចំនួនសរុបនៃចរាចរណ៍ក្នុងមួយ TAZ ។ ចំនួនសរុបនៃចរាចរណ៍ដែលបានកត់ត្រាត្រូវបានបែងចែកដោយចម្ងាយផ្លូវសរុបក្នុង TAZ នីមួយៗ ។ ការវិភាគនេះបានជួយអ្នកស្រាវជ្រាវជៀសផុតពីតំបន់កកស្ទះធំ ៗ នៅពេលកំណត់ទីតាំងមណ្ឌលបោះឆ្នោត ។

## ចំណតយានយន្តដែលអាចប្រើបានជាសាធារណៈ

ដើម្បីចូលរួមការបោះឆ្នោតយ៉ាងខ្លាំងវាជាការសំខាន់ណាស់ដែលអ្នកបោះឆ្នោតអាចចូលទៅកាន់មណ្ឌលបោះឆ្នោត ដែលខ្លួនបានជ្រើសរើសដោយងាយដោយមិនត្រូវបានរារាំងដោយកង្វះកន្លែងចតរថយន្តដែលបានកំណត់ជាពិសេសសម្រាប់អ្នកដែលត្រូវការកន្លែងចតអាចចូលបាន ។ PlaceWorks ផ្តល់អាទិភាពដោយឥតគិតថ្លៃនិង ។ កន្លែងចតរថយន្តដែលអាចចូលដំណើរការបានជាតម្រូវការអប្បបរមានៃមណ្ឌលបោះឆ្នោត សមរម្យ ។

## ការវាយតំលៃមធ្យោបាយងាយស្រួល

ដើម្បីកំណត់ទីតាំងមណ្ឌលបោះឆ្នោត ការត្រួតពិនិត្យយ៉ាងទូលំទូលាយនៃកន្លែងបោះឆ្នោតថ្មីៗ និងជាប្រវត្តិសាស្ត្រត្រូវបានធ្វើឡើងដើម្បីដឹងថា តើកន្លែងណា ដែលនឹងបង្កើតមណ្ឌលបោះឆ្នោតដ៏ល្អមួយ ។ សម្ភារៈដែលមិនមែនជាប្រពៃណីដែលមិនធ្លាប់ត្រូវបានគេប្រើសម្រាប់ការបោះឆ្នោត ក៏ត្រូវបានកំណត់អត្តសញ្ញាណផងដែរ ។ ដោយប្រើស្រទាប់ទិន្នន័យ ដែលបានកំណត់ទីតាំងបន្ថែម ដែលមិនធ្លាប់ត្រូវបានប្រើជាកន្លែងបោះឆ្នោតត្រូវបានកំណត់ និងវាយតម្លៃសម្រាប់ភាពសមស្រប ។ ដំណើរការនៃការពិនិត្យឡើងវិញនូវកន្លែងទាំងនេះត្រូវការរយៈពេលប្រមាណ ៨ ខែនៃការស្រាវជ្រាវតាមអ៊ីនធឺណេតការវិភាគភូមិសាស្ត្រ, វិភាគបទសម្ភាសន៍តាមទូរសព្ទ, ការវាយតម្លៃនៅតាមមូលដ្ឋាន និងការចូលរួមរបស់ភាគីពាក់ព័ន្ធដែលនាំទៅដល់មូលដ្ឋានទិន្នន័យនៃទីតាំងមណ្ឌលបោះឆ្នោត ជាង 10,000 កន្លែង ។

## ការចូលរួមរបស់ភាគីពាក់ព័ន្ធ

ដើម្បីស្វែងយល់លម្អិតអំពីស្ថានភាពនៃទីតាំង PlaceWorks បានសហការជាមួយម្ចាស់កន្លែងប្រតិបត្តិការ និងអ្នកប្រើប្រាស់ ដែលមានបទពិសោធក្នុងទីតាំងនេះជាញឹកញាប់ និងស៊ាំនឹងលក្ខខណ្ឌ ដែលមានស្រាប់ ។ ការចូលរួមរបស់ភាគីពាក់ព័ន្ធធ្វើឡើង ដើម្បីកំណត់អត្តសញ្ញាណ និងចំណូលចិត្ត និងភាពទំនេរ ។ ការសហការគ្នាមានទម្រង់ផ្សេងៗគ្នា ប៉ុន្តែអ្នកទាំងអស់បានព្យាយាមផ្ទៀងផ្ទាត់លក្ខខណ្ឌនៃកន្លែង ដូចជាម៉ោងប្រតិបត្តិការទំនាក់ទំនងកន្លែងមធ្យោបាយងាយស្រួលចំណត និងច្រកចូលទូទៅ ទំហំបន្ទប់ លក្ខណៈសុវត្ថិភាព ថាមពល និងការភ្ជាប់បណ្តាញ និងកំណត់សម្គាល់កន្លែងទូទៅ ។

## ស្មៀនក្រុង

ស្មៀនក្រុងក៏ដើរតួយ៉ាងសំខាន់ក្នុងការផ្ទៀងផ្ទាត់លក្ខខណ្ឌនៃកន្លែង ដោយទាក់ទងអ្នកស្រាវជ្រាវទៅនឹងកន្លែងទំនាក់ទំនង និងការចូលរួមពីសាធារណជនទូទៅ ដើម្បីលើកទឹកចិត្តឱ្យមានការចូលរួម និងផ្តល់មតិយោបល់ ។ អ្នកស្រាវជ្រាវគម្រោង បានចូលរួមជាមួយស្មៀននៅឯកិច្ចប្រជុំស្មៀនក្រុងនៃក្រសួង និងបានបង្ហាញនូវប្រអប់ឧបករណ៍ផ្តោតសំខាន់ ដែលរួមមានបញ្ជីទីតាំង ដែលមានសក្តានុពល និងផែនទីដែលត្រូវគ្នា ។ បន្ទាប់ពីកិច្ចប្រជុំកំពូល ស្មៀនបានប្តេជ្ញាខ្លួនឯង ដើម្បីពិនិត្យ និងផ្តល់យោបល់លើសៀវភៅបញ្ជីដែលត្រូវបានប្រើប្រាស់ ដោយអ្នកស្រាវជ្រាវ ដើម្បីកំណត់ភាពសមស្របនៃទីតាំង ។ ស្មៀនក្រុងក៏ប្រើបណ្តាញក្នុងស្រុករបស់ពួកគេដើម្បីទាក់ទងជាមួយនឹងអ្នកស្រាវជ្រាវ នឹងអ្នកគ្រប់គ្រងកន្លែង ម្ចាស់អាជីវកម្ម និងទំនាក់ទំនងទីភ្នាក់ងារផ្សេងទៀត ជាមួយនឹងការយល់ដឹងបន្ថែមលើលក្ខខណ្ឌទ្រព្យសម្បត្តិ ។

## ទីភ្នាក់ងារសាធារណៈ

ទីភ្នាក់ងារសាធារណៈបានដើរតួយ៉ាងសំខាន់ក្នុងការផ្ទៀងផ្ទាត់លក្ខខ័ណ្ឌនៃទីតាំងចាប់តាំងពីកន្លែង ដែលអាចប្រើបានជាច្រើន ដូចជាបណ្ណាល័យមជ្ឈមណ្ឌលសហគមន៍ និងសាលាក្រុងត្រូវបានកាន់កាប់ជាសាធារណៈ ។ ទីភ្នាក់ងារនានាបានសហការជាមួយអ្នកស្រាវជ្រាវ ដើម្បីពិនិត្យឡើងវិញនូវសៀវភៅបញ្ជី ដែលបានបង្កើតឡើងនៅតាមទីតាំងទាំងអស់ ដែលស្ថិតនៅក្រោមដែនសមត្ថកិច្ចរបស់ពួកគេ ។ ក្នុងករណីខ្លះ អ្នកដឹកនាំទីភ្នាក់ងារ អាចផ្ទៀងផ្ទាត់ព័ត៌មានសម្រាប់គ្រប់មធ្យោបាយទាំងអស់ ។ ចំពោះអ្នកផ្សេងទៀតអ្នកស្រាវជ្រាវត្រូវបានភ្ជាប់ទៅនឹងអ្នកគ្រប់គ្រងមណ្ឌល ដើម្បីផ្តល់ការយល់ដឹងផ្ទាល់ខ្លួន និងជួយក្នុងការរៀបចំកាលវិភាគការដ្ឋាន ។

## ឧបករណ៍ភាពសមស្របនៃមណ្ឌលបោះឆ្នោត

ដើម្បីគាំទ្រគោលការណ៍ណែនាំ VCA និងតម្រូវការមូលដ្ឋានផ្សេងទៀតខណៈពេលកំពុងបង្កើតអនុសាសន៍មណ្ឌលបោះឆ្នោត ចុងក្រោយ ឧបករណ៍ភាពសមស្របនៃមជ្ឈមណ្ឌលបោះឆ្នោត ត្រូវបានបង្កើតឡើងដោយក្រសួង និង PlaceWorks ។ ឧបករណ៍នេះបានអនុញ្ញាតឱ្យអ្នកស្រាវជ្រាវវិភាគបន្ថែមនូវទីតាំងចំនួន 2,300 ដែលត្រូវបានទទួលយក និងផ្តល់ជូននូវមណ្ឌលជ្រើសរើសបេក្ខជន ដែលល្អបំផុតចំនួន 1000 នាក់ សម្រាប់ប្រើប្រាស់ក្នុងការបោះឆ្នោតឆ្នាំ 2020 ។ គោលដៅ គឺត្រូវទទួលយកកន្លែងច្រើនជាងតម្រូវការក្នុងអំឡុងពេលវាយតម្លៃទីតាំង ដើម្បីប្រើប្រាស់ស្រទាប់តម្រូវការ និងលក្ខណៈវិនិច្ឆ័យផ្សេងទៀត ដើម្បីដាក់ចំណាត់ថ្នាក់ និងដាក់ពិន្ទុលើទីតាំង ដែលបានទទួលយកទាំងនេះ ។ ឧបករណ៍ភាពសមស្របនៃមណ្ឌលបោះឆ្នោត បានអនុញ្ញាតឱ្យអ្នកស្រាវជ្រាវស្វែងរកសេណារីយ៉ូផ្សេងៗគ្នា ដោយសង្កត់ធ្ងន់ទៅលើស្រទាប់តម្រូវការផ្សេងៗ ។

***ទំព័រឧទាហរណ៍នៃឧបករណ៍សមស្របសម្រាប់ទីតាំងមណ្ឌលបោះឆ្នោ***

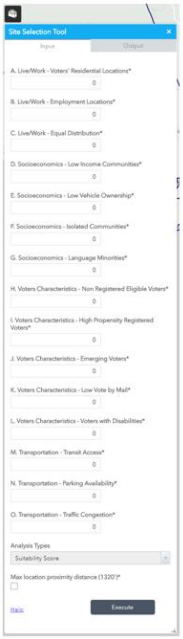


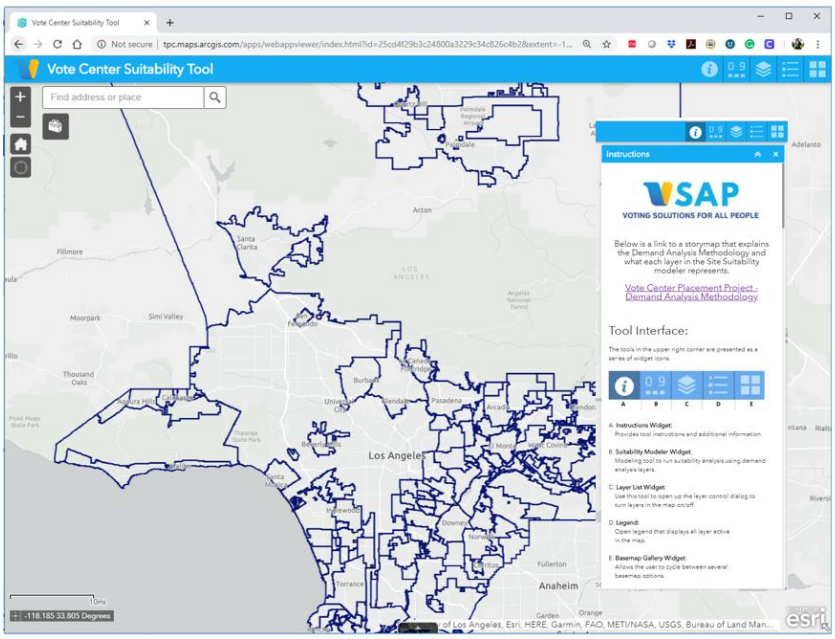


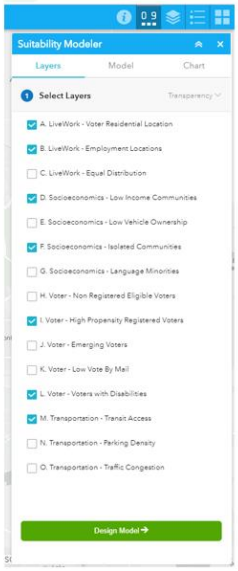


## ផែនទីរឿង

ដើម្បីផ្តល់នូវតម្លាភាពនិងវិធីសាស្ត្រ ដែលអាចចែករំលែកបានងាយស្រួលសម្រាប់ការស្វែងយល់អំពីការវិភាគស្មុគស្មាញនៃដំណើរការរៀបចំមណ្ឌលបោះឆ្នោត អ្នកពិគ្រោះយោបល់បច្ចេកទេសបានបង្កើតផែនទីរឿងតាមអ៊ិនធឺណេត ដែលផ្តល់នូវការបង្ហាញនៃស្រទាប់ទិន្នន័យនីមួយៗ ដែលត្រូវបានប្រើ ដើម្បីវិភាគលក្ខខណ្ឌខោនធី ។ ភាពងាយស្រួលក្នុងការប្រើប្រាស់ប្រព័ន្ធអ៊ីនធឺណេតក៏ផ្តល់នូវសេចក្តីសង្ខេបនៃវិធីសាស្ត្រប្រភពទិន្នន័យ និងការពិចារណាផ្សេងទៀត ដែលត្រូវបានប្រើក្នុងអមឡុងពេល VCPP ។

រូបភាពទី 5 និង 6 បង្ហាញពីតម្រូវការ ដែលបានដាក់លើលក្ខណៈវិនិច្ឆ័យ ដែលបានប្រើនៅក្នុងស្រទាប់នីមួយៗ ។ ពណ៌ដិតបង្ហាញពីការផ្តោតអារម្មណ៍ខ្ពស់នៃលក្ខណៈវិនិច្ឆ័យនៃការទទួលស្គាល់ ។ ពណ៌ស្រាលបំផុតបង្ហាញពីអវត្តមាន ឬការផ្តោតអារម្មណ៍ទាបបំផុតនៃលក្ខណៈវិនិច្ឆ័យនៃការទទួលស្គាល់ (សម្រាប់ព័ត៌មានលម្អិតបន្ថែម សូមមើលរបាយការណ៍ VCPP លម្អិត ដែលបានភ្ជាប់នៅក្នុងឧបសម្ព័ន្ធ – យុទ្ធសាស្ត្ររបស់មណ្ឌលបោះឆ្នោត) ។

## រូបភាព 5

**សហគមន៍ភូមិសាស្ត្រដាច់ស្រយាល**

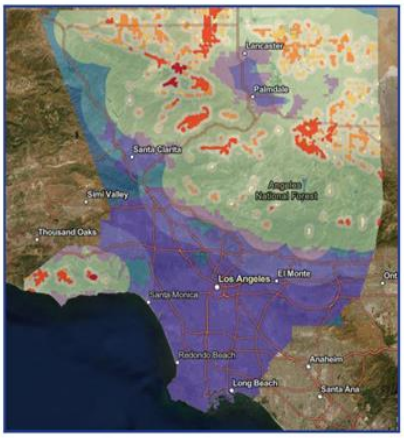


**សហគមន៍ប្រាក់ចំណូលទាប**

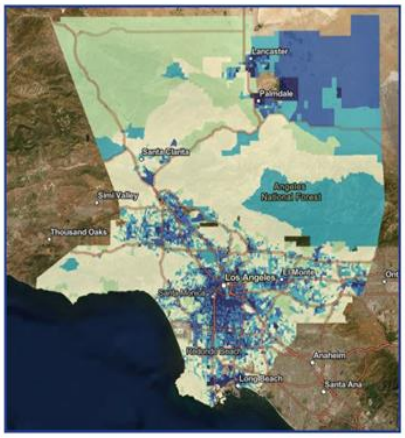


**សហគមន៍ភាសាជនជាតិភាគតិច**

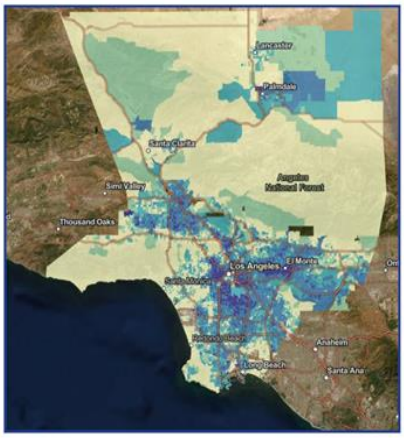


**សហគមន៍ម្ចាស់រថយន្តទាប**

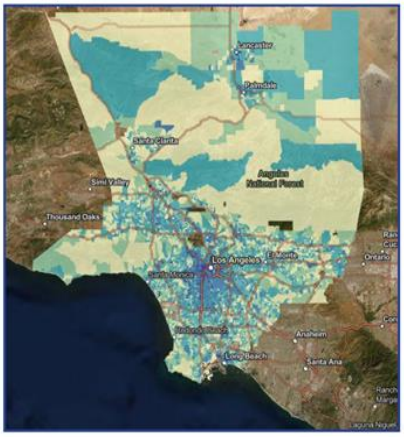


**មណ្ឌលចំនួនប្រជាជនអ្នកបោះឆ្នោត**

**ទីតាំងនៅជិតមណ្ឌលការងារ**

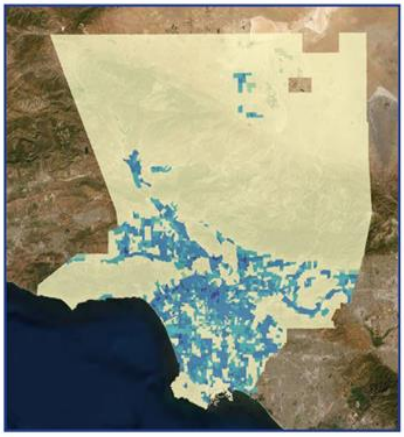

**រូបភាព 6**

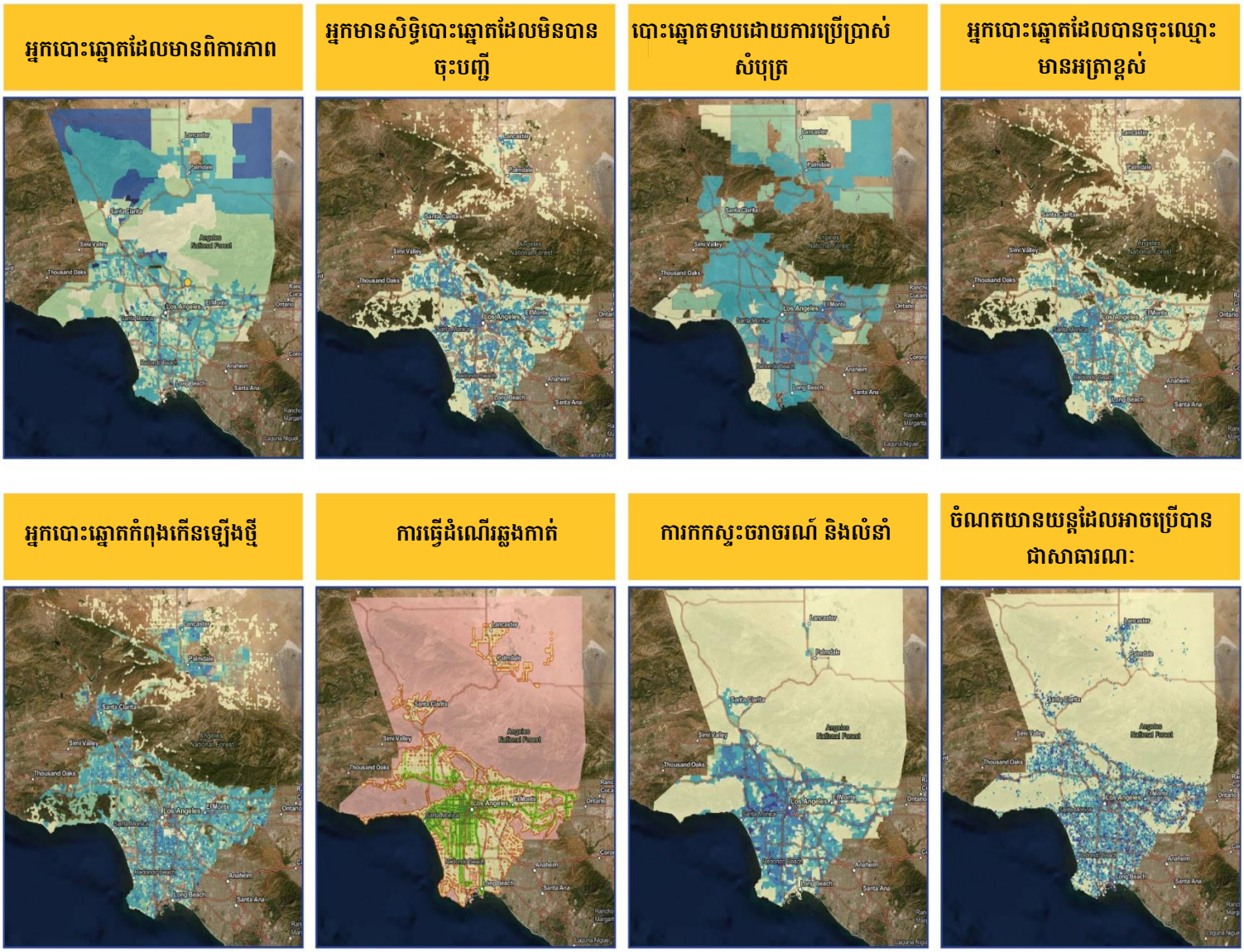


## 2-B មណ្ឌលបោះឆ្នោត

### បញ្ជីមណ្ឌលបោះឆ្នោត

លើសពីតម្រូវការ VCA ខោនធីបានបង្កើតលក្ខណៈវិនិច្ឆ័យ និងបទដ្ឋាននៃមណ្ឌលបោះឆ្នោត បន្ថែមដើម្បីលើកកម្ពស់គុណភាពនៃមណ្ឌលបោះឆ្នោត ។ សម្រាប់ខោនធី Los Angeles, VCA ត្រូវការមណ្ឌលបោះឆ្នោតប្រមាណ 180 បើក 10 ថ្ងៃ មុនថ្ងៃបោះឆ្នោត ប៉ុន្តែគោល ដៅរបស់ក្រសួង គឺត្រូវមាន 250 មណ្ឌល ។

លើសពីនេះទៀត, 3 ថ្ងៃមុន និងរួមទាំងថ្ងៃបោះឆ្នោត VCA តម្រូវឱ្យមានមណ្ឌលបោះឆ្នោត ចំនួន 754 មណ្ឌល ត្រូវបានបើកនៅក្នុងខោនធី Los Angeles ប៉ុន្តែគោលដៅ របស់ក្រសួងគឺ 1000 មណ្ឌល ។

បន្ទាប់ពី ប្រមូលទិន្នន័យយ៉ាងទូលំទូលាយចុះឈ្មោះវិភាគវាល និងប្រមូលព័ត៌មានបញ្ចូលជាសាធារណៈ សំណុំចុងក្រោយនៃអនុសាសន៍មណ្ឌលបោះឆ្នោត ដែលមានសក្តានុពលចំនួន 2000 ត្រូវបានផ្តល់ជូន ។ នេះរាប់បញ្ចូលទាំងមណ្ឌលបោះឆ្នោត ចំនួន 1000 មណ្ឌលបូកនឹងមណ្ឌលបោះឆ្នោត សក្តានុពលចំនួន 1000 បន្ថែមទៀតដែលអាចត្រូវបានពិចារណាប្រសិនបើមណ្ឌលបោះឆ្នោត ដែលបានណែនាំណាមួយមិនអាចប្រើប្រាស់បាន ។

ដើម្បីបញ្ចប់ និងបញ្ជាក់អំពីមណ្ឌលបោះឆ្នោត សម្រាប់ការបោះឆ្នោតបឋមខែមីនាខែមីនាឆ្នាំ 2020 ក្រសួងគឺការស្នង់មតិទូលំទូលាយអំពីទីតាំង ដែលមានសក្តានុពលនីមួយៗ ដើម្បីធានាបាននូវភាពងាយស្រួល និងថាមពលសមស្រប និងការតភ្ជាប់បណ្តាញ ។ បន្ទាប់ពីបញ្ចប់ការស្នង់មតិ ក្រសួងនឹងឆ្ពោះទៅមុខជាមួយនឹងការបញ្ចប់តាមរយៈកិច្ចព្រមព្រៀង ដែលបានចុះហត្ថលេខាលើការប្រើប្រាស់សម្ភារៈដែលបញ្ជាក់ពីកាលបរិច្ឆេទពេលវេលា និងបន្ទប់ជាក់លាក់នៅក្នុងមណ្ឌលបោះឆ្នោត នីមួយៗ ។

នៅពេលបោះពុម្ពផ្សាយក្រសួងបានបញ្ចប់ការស្នង់មតិចំនួន 1,745 ទីតាំង ។ ក្នុងចំណោមការស្នង់មតិទាំងនោះមានទីតាំងចំនួន 1,242 បានឆ្លងកាត់ការស្នង់មតិហើយបច្ចុប្បន្នមន្ទីរកំពុងស្វែងរកកិច្ចព្រមព្រៀងប្រើប្រាស់មធ្យោបាយនានា ។ បញ្ជីបោះឆ្នោតចុងក្រោយនឹងត្រូវបញ្ចូលទៅក្នុងគេហទំព័ររបស់ក្រសួង www.lavote.net ។ បញ្ជីទីតាំងមណ្ឌលបោះឆ្នោត ត្រូវបានដាក់បញ្ចូលក្នុងសេចក្តីបន្ថែម ឧបសម្ព័ន្ធ។

**ម៉ោងប្រតិបត្តិការមណ្ឌលបោះឆ្នោត**

មណ្ឌលបោះឆ្នោត នឹងត្រូវបើកសម្រាប់រយៈពេល 10 ថ្ងៃមុនថ្ងៃបោះឆ្នោតដែលអនុញ្ញាតឱ្យអ្នកបោះឆ្នោតពីរសប្តាហ៍អាចបោះឆ្នោតនៅទីតាំងមណ្ឌលបោះឆ្នោត ណាមួយ ។ មណ្ឌលបោះឆ្នោត នឹងត្រូវបើកសម្រាប់រយៈពេលអប្បបរមា 8 ម៉ោងក្នុងមួយថ្ងៃក្នុងរយៈពេល 10 ថ្ងៃដំបូងនៃរយៈពេលបោះឆ្នោត និងចាប់ពីម៉ោង 7:00 ព្រឹក ដល់ម៉ោង 8:00 p.m. នៅថ្ងៃបោះឆ្នោត ។

**ផែនទីនៃមណ្ឌលបោះឆ្នោត ចំនួន 1000 មណ្ឌល ដែលបានណែនាំ**

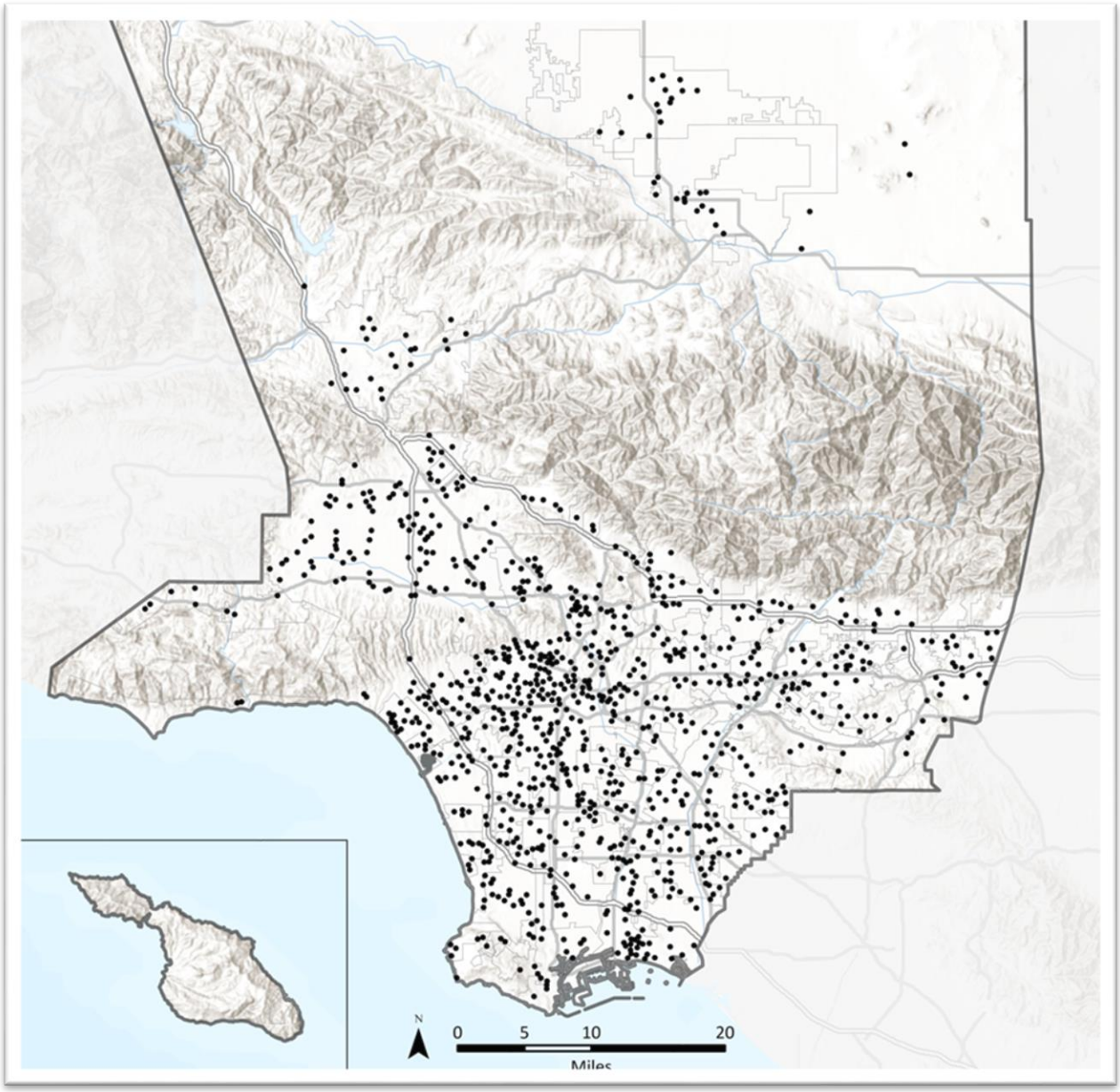

## 2-C បោះឆ្នោតតាមទីតាំងទម្លាក់សំបុត្រ

កន្លែងទម្លាក់ VBM មានសារៈសំខាន់ណាស់ក្នុងការផ្តល់ភាពងាយស្រួលដល់អ្នកបោះឆ្នោត ជាពិសេសអ្នកដែលរស់នៅតាមទីជនបទ ដែលធ្វើដំណើរញឹកញាប់ និងដែលធ្វើការនៅក្រៅព្រំប្រទល់ខោនធី ។ តាម VCA កន្លែងទម្លាក់ VBM ត្រូវមានប្រអប់សន្លឹកឆ្នោត ដែលមានសុវត្ថិភាពអាចចូលដំណើរការបាន និងចាក់សោជិតបំផុតតាម ដែលអាចធ្វើទៅបាន ដើម្បីបង្កើតផ្លូវដឹកជញ្ជូនសាធារណៈ ។ កន្លែងទម្លាក់ VBM ត្រូវតែបើកនៅម៉ោងធ្វើការធម្មតាមិនតិចជាង 28 ថ្ងៃមុន និងរួមទាំងថ្ងៃបោះឆ្នោត ។ លើសពីនេះទៀត ត្រូវតែមានកន្លែងទម្លាក់ VBM ខាងក្រៅមួយកន្លែង ដែលអាចចូលដំណើរការបានមានសុវត្ថិភាព និងអាចប្រើបានយ៉ាងតិច 12 ម៉ោងក្នុងមួយថ្ងៃ រួមបញ្ចូនម៉ោងធ្វើការធម្មតា ។

ការណែនាំសម្រាប់កន្លែងទម្លាក់ VBM ត្រូវបានបង្កើតតាមរយៈទីតាំង VBM ដែលមានស្រាប់របស់ក្រសួង ក៏ដូចជាដំណើរការ VCPP ។ ក្រសួងបានកំណត់ទីតាំង ដែលអាចទម្លាក់ VBM ដែលមានសក្តានុពលចំនួន 250 កន្លែង ដែលកំពុងធ្វើការវាយតម្លៃបន្ថែមស្រដៀងនឹងដំណើរការមណ្ឌលបោះឆ្នោត ដែលមានចែងក្នុងផ្នែកទី 2-B ។ បញ្ជីទីតាំងដែលអាចទម្លាក់ VBM ដែលមានសក្តានុពលត្រូវបានបញ្ចូលក្នុងឧបសម្ព័ន្ធ ។ លើសពីនេះ មណ្ឌលបោះឆ្នោតទាំងអស់ក៏នឹងធ្វើជាទីតាំងទម្លាក់សន្លឹកឆ្នោត VBM ផងដែរ ។

**ផែនទីនៃកន្លែងទម្លាក់ VBM**

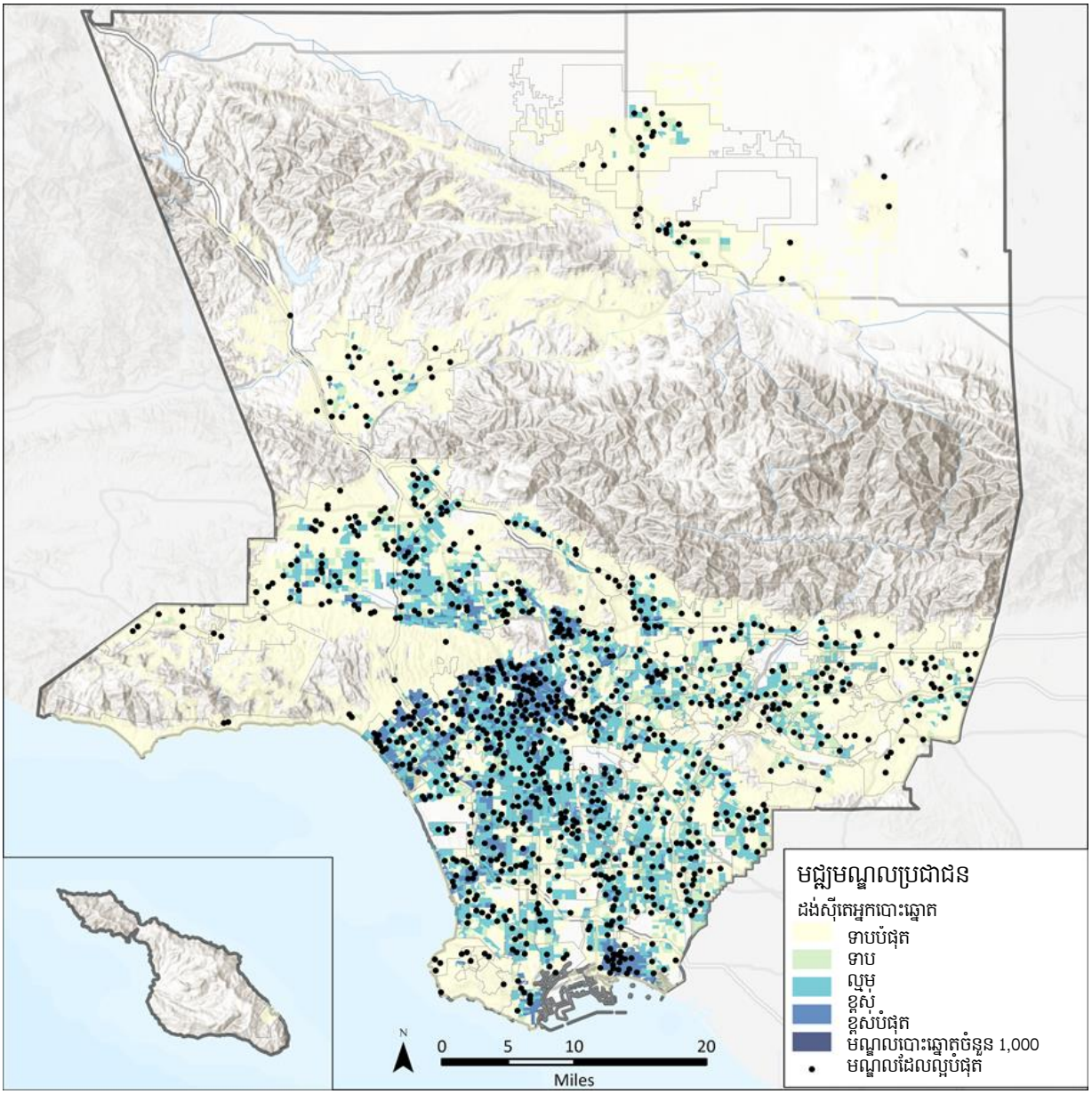


## ផ្នែកទី 3 – ប្លង់មណ្ឌលបោះឆ្នោត សម្ភារៈ និងការជ្រើសរើសបុគ្គលិក

### 3-A ការជ្រើសរើសបុគ្គលិកផ្នែកគ្រប់គ្រងសម្ភារ និងសេវាពហុភាសា

គំរូមណ្ឌលបោះឆ្នោត របស់ខោនធី Los Angeles ត្រូវបាន រចនាឡើង ដើម្បីចូលរួមក្នុងកម្រិតផ្សេងៗគ្នានៃការចូលរួមទូទាំងខោនធី ។ ខោនធីនឹងដាក់រៀបចំមណ្ឌលបោះឆ្នោត ដោយប្រើទំហំប្រហាក់ប្រហែលចំនួនបី គឺទំហំតូច មធ្យម និងធំ (សូមមើលតារាងទី 5) ។ មណ្ឌលបោះឆ្នោត នីមួយៗនឹងមានបុគ្គលិកចាប់ពី 5

ទៅ 27 នាក់ ដោយអាស្រ័យលើទំហំ និងចំនួនថ្ងៃ ដែលបានបើកក្នុងអំឡុងពេលបោះឆ្នោត ។ អ្នកនិយាយពីរភាសារហូតដល់ទៅប្រាំបី (8) នាក់អាចត្រូវបានចាត់តាំង ដើម្បីបំពេញតម្រូវការភាសាសម្រាប់មណ្ឌលនានានៅក្នុងឬក្បែរមណ្ឌលបោះឆ្នោត ។

តារាងទី 5 ទំហំកំណត់នៃមណ្ឌលបោះឆ្នោត

| ទំហំមណ្ឌលបោះឆ្នោត | ជើងការ៉ែដែលត្រូវការ | BMD បានគាំទ្រ |
|---|---|---|
| តូច | 2,000-2,449 | 10 |
| មធ្យម | 2,450-3,849 | 30 |
| ធំ | >3,850 | 50 |

ខាងក្រោមនេះ គឺជាតួនាទីរបស់អ្នកបោះឆ្នោត ដែលបានកំណត់អត្តសញ្ញាណរបស់មន្ទីរនៅមណ្ឌលបោះឆ្នោតមួយ ៖

- **អ្នកដឹកនាំ** – ត្រួតពិនិត្យរាល់សកម្មភាពនៅមណ្ឌល បោះឆ្នោតរួមទាំងការបើក និងបិទមណ្ឌលបោះឆ្នោត ដោះស្រាយសំណួរ ឬបញ្ហានានា និងផ្ញើសន្លឹកឆ្នោតទៅមណ្ឌលត្រួតពិនិត្យ (CIC) ជារៀងរាល់ថ្ងៃ ។

- **ស្មៀនទទួលចុះឈ្មោះ** – ទទួលចុះឈ្មោះអ្នកបោះឆ្នោតផ្តល់ជូននូវសន្លឹកឆ្នោតរបស់ពួកគេ និងនាំពួកគេទៅកាន់កន្លែងបោះឆ្នោត

- **អ្នកត្រួតពិនិត្យ** – ស្វាគមន៍អ្នកបោះឆ្នោតឆ្លើយសំណួរទូទៅ និងនាំពួកគេទៅកាន់ស្ថានីយ៍ដែលសមស្រប (ឧទា - ស្មៀនទទួលចុះឈ្មោះ, ស្មៀន VBM, ជាដើម)

- **អ្នកត្រួតពិនិត្យកន្លែងបោះឆ្នោត** – នាំអ្នកបោះឆ្នោតឱ្យមាន BMD ដែលអាចកបានសំណួរនិងបញ្ហា BMD សាមញ្ញ និងជួយអ្នកត្រួតពិនិត្យតាមតម្រូវការ ។

- **ស្មៀនបណ្តោះអាសន្ន/ស្មៀន VBM** – ជួយអ្នកបោះឆ្នោតបណ្តោះអាសន្ន និងអ្នកបោះឆ្នោត CVR, ទទួលស្រោមសំបុត្រ VBM ពីអ្នកបោះឆ្នោត និងបោះត្រានូវស្លាក "I Voted" (ទីតាំងចាំបាច់)

## 3-B ជំនួយមណ្ឌលបោះឆ្នោត

រាល់មណ្ឌលបោះឆ្នោត ក្នុងខោនធីនឹងមាន BMD ដែលជាឧបករណ៍បោះឆ្នោត ដែលអាចចូលដំណើរការបានពេញលេញ ដែលអនុញ្ញាតឱ្យអ្នកបោះឆ្នោតទាំងអស់គូសសន្លឹកឆ្នោតរបស់ពួកគេ ដោយឯករាជ្យ និងឯកជន ។ លើសពីនេះទៀត បុគ្គលិកមជ្ឈមណ្ឌលបោះឆ្នោតបោះឆ្នោតទាំងអស់នឹងទទួលបានការបណ្តុះប

ណ្តាលស្តីពីការជួយអ្នកបោះឆ្នោត ដែលមានពិការភាពនៅគ្រប់ជំហាននៃដំណើរការបោះឆ្នោត ។ នេះរួមបញ្ចូលទាំងការបណ្តុះបណ្តាលផ្តោតលើលក្ខណៈពិសេស ដែលមាននៅលើ BMD ដែលនឹងផ្តល់អត្ថប្រយោជន៍ច្រើន ដល់អ្នកបោះឆ្នោតដែលមានពិការភាព ។

## 3-C ប្លង់មណ្ឌលបោះឆ្នោត

ដូចមានចែងក្នុងផ្នែក 3-A យើងនឹងមានទំហំមណ្ឌលបោះឆ្នោតផ្សេងៗ ។ ប៉ុន្តែ អាស្រ័យលើប្លង់បន្ទប់ និងលក្ខណៈពិសេស ដែលខុសប្លែកផ្សេងៗគ្នាពីមណ្ឌលបោះឆ្នោតនីមួយៗ ចំនួនពិតប្រាកដនៃ BMD នៅក្នុងមជ្ឈមណ្ឌលបោះឆ្នោតនីមួយៗអាចខុសគ្នា ។ មណ្ឌលបោះឆ្នោតនីមួយៗនឹងត្រូវបានផ្តល់ជូននូវដ្យាក្រាមប្លង់ ដើម្បីធានាថា BMD ត្រូវបានដាក់ក្នុងលក្ខណៈ ដែលអាចឱ្យអ្នកបោះឆ្នោតបោះសន្លឹកឆ្នោតឯកជន និងឯករាជ្យ ។ ប្លង់ក៏ត្រូវមានភាពរលើបចំពោះតម្រូវការភាពងាយស្រួលនៃអ្នកបោះឆ្នោត ហើយនឹងត្រូវបានកែសម្រួលឱ្យមានរាង និងបន្ទប់មានទំហំខុសៗគ្នានៃទីតាំងនីមួយៗ ។ ខាងក្រោមនេះជាដ្យាក្រាមបង្ហាញប្លង់ធំនៃមជ្ឈមណ្ឌលបោះឆ្នោត ៖

***ឧទាហរណ៍នៃប្លង់មណ្ឌលបោះឆ្នោត***

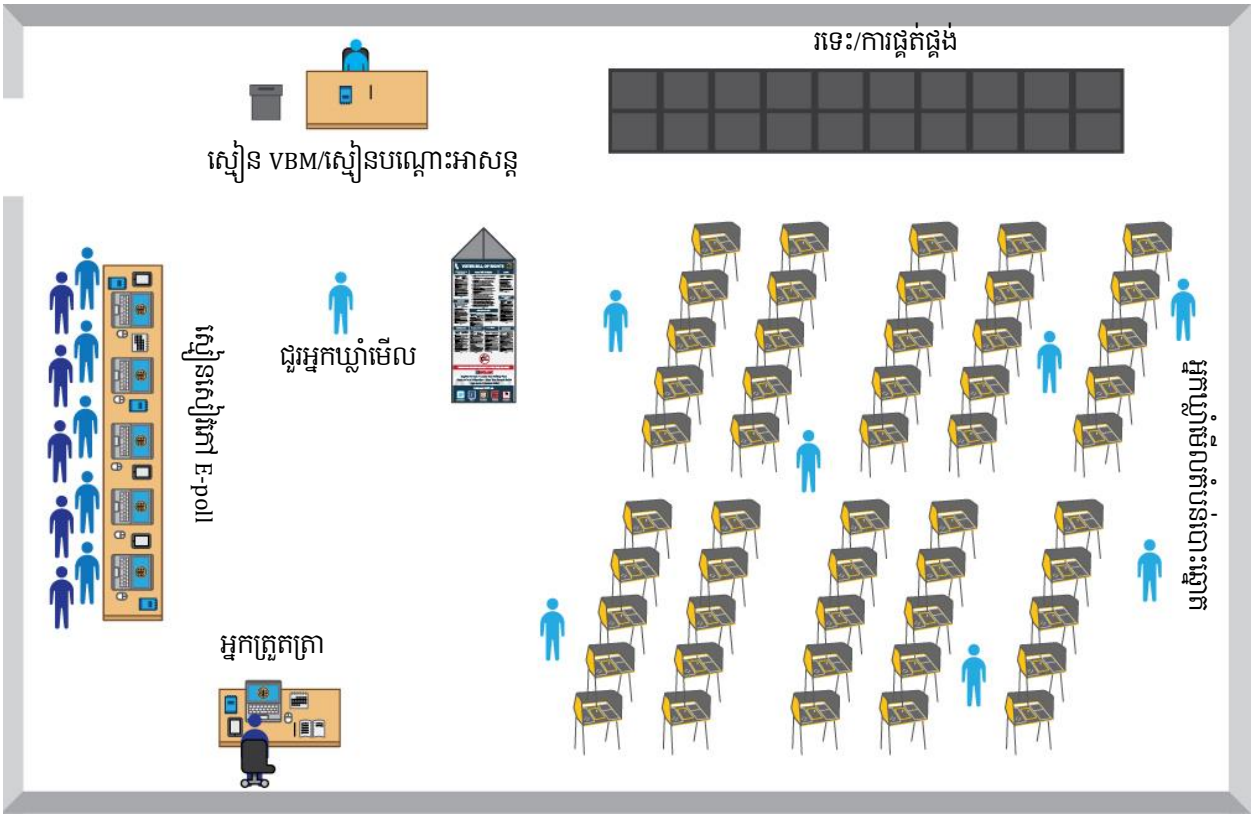

## ផ្នែក 4 – ផែនការសន្តិសុខ និងការការពារជាយថាភាព

### 4-A បទដ្ឋាន និងវិធីសាស្ត្រការពារសន្តិសុខ

រាល់ការបោះឆ្នោតដែលធ្វើឡើងនៅមណ្ឌលបោះឆ្នោត ខោនធីនឹងអនុវត្តតាមបទដ្ឋានសន្តិសុខ ដែលបង្កើតឡើងដោយរដ្ឋនីតិវិធីសន្តិសុខរបស់ក្រសួងលេខកូដបោះឆ្នោត និងនីតិវិធីប្រើប្រាស់ប្រព័ន្ធបោះឆ្នោតរដ្ឋ California ។ ទាំងនេះរួមបញ្ចូល ប៉ុន្តែមិនមានកំណត់ធានាថាឧបករណ៍ទាំងអស់នៃមណ្ឌលបោះឆ្នោតត្រូវបានបោះត្រាបញ្ជូនរក្សាទុក និងប្រើប្រាស់ស្របតាមបទប្បញ្ញត្តិទាំងនេះ ហើយខ្សែសង្វាក់នៃការឃុំឃាំងត្រូវបានចងក្រងជាឯកសារសម្រាប់ឧបករណ៍ និងការបោះឆ្នោត ។ លើសពីនេះទៀត នីតិវិធីតម្រូវឱ្យមានយ៉ាងហោចណាស់ បុគ្គលិកបោះឆ្នោតពីរនាក់នៅពេល ដែលមជ្ឈមណ្ឌលបោះឆ្នោតនេះបើក ។

### 4-B ជំនួយផ្នែកមណ្ឌលបោះឆ្នោត

បុគ្គលិកទាំងអស់ រួមទាំងអ្នក ដែលធ្វើការនៅមណ្ឌលបោះឆ្នោត និងអ្នក ដែលផ្តល់ជំនួយផ្នែកបច្ចេកទេស និងអនុលោមតាមច្បាប់នឹងចូលរួមវគ្គបណ្តុះបណ្តាលពិស្តារស្តីពីប្រតិបត្តិការណ៍នៃឧបករណ៍បោះឆ្នោត ការដំឡើងមណ្ឌលបោះឆ្នោត ការផ្តល់ជួយ និងដំណើរការអ្នកបោះឆ្នោត ឧបករណ៍ចាប់យកវត្ថុងាយបង្ក គ្រោះថ្នាក់ និងអនុវត្តលើនិតិវិធីត្រឹមត្រូវក្នុងករណីអាសន្ន ។

មណ្ឌលបោះឆ្នោត និងអ្នកបច្ចេកទេសគាំទ្រផ្នែកបោះឆ្នោតទាំងអស់ (FST) នឹងមានទូរសព្ទស្មាតហ្វូនមួយ ដែលអាចទាក់ទងបុគ្គលិកបោះឆ្នោត នៅពេលចាំបាច់ ។ ទូរសព្ទ មានភាពរឹងមាំអាចទុកចិត្តបាន និងមិនអាចបំបែកបាន ដែលត្រូវបានរចនាឡើងសម្រាប់លក្ខខណ្ឌធ្ងន់ធ្ងរ ។ ឧបករណ៍ទាំងនេះនឹងជួយអ្នកដឹកនាំ និង FST អាចទំនាក់ទំនងបានយ៉ាងលឿន ដើម្បីបញ្ជូនព័ត៌មាន និងសារទៅមជ្ឈមណ្ឌលបោះឆ្នោតទាំងអស់ក្នុងពេលដំណាលគ្នា ។ វិធានការណ៍សន្តិសុខក៏មានផងដែរ ដើម្បីធានាថា ក្រសួងអាចវាយលុកឧបករណ៍បិទប្តូរការកំណត់ទូរសព្ទ និងចាក់សោរទូរសព្ទក្នុងករណី ដែលបាត់បង់ ឬត្រូវចោរលួច ។

ក្រសួងនឹងមានធនាគារតាមទូរសព្ទ ដែលមានការបណ្តុះបណ្តាលជាមួយបុគ្គលិក ដែលត្រៀមរួចជាស្រេច និងអាចជួយអ្នកទូរសព្ទចូលក្នុងការដោះស្រាយបញ្ហា ។ រាល់បុគ្គលិកបោះឆ្នោត និងអ្នកដែលផ្តល់ជំនួយផ្នែកបច្ចេកទេស និងអនុលោមតាមច្បាប់នឹងត្រូវបានបណ្តុះបណ្តាលអំពីនីតិវិធីគ្រាអាសន្ន ហើយនឹងត្រូវបានផ្តល់ជូននូវសៀវភៅណែនាំសម្រាប់ប្រតិបត្តិការមណ្ឌលបោះឆ្នោត និងដំណើរការអ្នកបោះឆ្នោតក្នុងពេលមានអាសន្ន ។

## 4-C សន្តិសុខតាមប្រព័ន្ធបច្ចេកវិទ្យា

សន្តិសុខតាមប្រព័ន្ធបច្ចេកវិទ្យា និងការរក្សាភាពត្រឹមត្រូវនៃការបោះឆ្នោត គឺជាអាទិភាពសំខាន់របស់ក្រសួង ។ ជាផ្នែកមួយនៃ VSAP ក្រុមបច្ចេកវិទ្យាព័ត៌មានរបស់ក្រសួងបានអនុម័តក្របខ័ណ្ឌអភិបាលកិច្ច ហានិភ័យ និងអនុលោមភាព (GRC) ដើម្បីឲ្យសមស្របទៅតាមបទដ្ឋានឧស្សាហកម្ម និងការអនុវត្តដ៏ល្អបំផុតដោយបន្ថែមទៅលើការពង្រឹងបទពិសោធន៍របស់ក្រសួង ។ ក្រសួងបានប្រតិបត្តិការសន្តិសុខបណ្តាញ ហើយនិងផ្តល់ការត្រួតពិនិត្យជាបន្តបន្ទាប់ ដើម្បីឆ្លើយតបយ៉ាងសកម្មចំពោះឧប្បត្តិហេតុគួរឲ្យសង្ស័យ ឬគ្រោះថ្នាក់ជាយថាហេតុ ។ លើសពីនេះទៀត សៀវភៅស្នង់អេឡិចត្រូនិកត្រូវបានគ្រប់គ្រងដោយមជ្ឈមណ្ឌល និងដាក់បញ្ចូលក្នុងបញ្ជីសនៅលើរ៉ោតទ័រ ការតភ្ជាប់ត្រូវបានអ៊ិនគ្រីបដើម្បីជួយពង្រឹងការអ៊ិនគ្រីបនៅពេលសម្រាក កំពុងដំណើរការ និងឆ្លងកាត់ និងប៊ីតុងកូនសោរួមត្រូវបានផ្លាស់ប្តូររាល់ពេលបោះឆ្នោតម្តងៗ ។ ទីបំផុត មជ្ឈមណ្ឌលប្រតិបត្តិការសន្តិសុខ (SOC) សម្រាប់ការបោះឆ្នោតត្រូវបានបង្កើតឡើង ដើម្បីផ្តល់ការត្រួតពិនិត្យតាមដានជាបន្តបន្ទាប់ ដើម្បីឆ្លើយតបយ៉ាងសកម្មចំពោះករណីគួរឱ្យសង្ស័យ ឬព្យាបាទ ។

ទាក់ទងនឹងសន្តិសុខរបស់ ISB មុខងារចម្បងរបស់វាគឺអនុញ្ញាតឱ្យអ្នកបោះឆ្នោតរកសន្លឹកឆ្នោតគំរូ គូសសម្គាល់ការជ្រើសរើសរបស់ពួកគេ និងបង្កើតប័ណ្ណបោះឆ្នោតរបស់ពួកគេ ។ នៅពេលអ្នកបោះឆ្នោតបានទៅយកសន្លឹកឆ្នោតគំរូដែលត្រូវគ្នា **<u>រាល់មុខងារគូសសម្គាល់ និងមុខងារបង្កើតប័ណ្ណបោះឆ្នោតត្រូវបានដំណើរការនៅខាងម៉ាស៊ីនកូននៅលើកម្មវិធីរុករកក្នុងតំបន់របស់អ្នកបោះឆ្នោត (ធានាថា គ្មានការជ្រើសរើសណាមួយត្រូវបានផ្ញើទៅ ឬរក្សាទុកនៅលើម៉ាស៊ីនមេ ISB ទេ ។)</u>** ប័ណ្ណបោះឆ្នោតរបស់អ្នកបោះឆ្នោតគឺជាលេខកូដ QR ដែលមានការជ្រើសរើសរបស់ពួកគេត្រូវបានដាក់នៅលើប័ណ្ណ **<u>(មិនមានព័ត៌មានផ្ទាល់ខ្លួនដែលត្រូវបានរាប់បញ្ចូលក្នុងលេខកូដ QR ទេ)</u>**

## 4-D ផែនការការពារជាយថាភាព

ក្រសួងនឹងធ្វើការដោះស្រាយរាល់ការរំខានណាមួយនៅឯមណ្ឌលបោះឆ្នោត។ ជាទូទៅ ប្រសិនបើមណ្ឌលបោះឆ្នោតតែមួយ ត្រូវបានរំខានគួរឱ្យកត់សម្គាល់ ក្រសួងនឹងមានបុគ្គលិកផ្នែកបោះឆ្នោត ជួយណែនាំអ្នកបោះឆ្នោតទៅកាន់មណ្ឌលបោះឆ្នោតផ្សេងទៀត។ នៅពេលសមស្រប ក្រសួងនឹងជូនដំណឹងដល់ការអនុវត្តច្បាប់ការិយាល័យរដ្ឋលេខាធិការ និងផ្តល់ព័ត៌មានថ្មីៗ ដើម្បីធានាថាអ្នកបោះឆ្នោតត្រូវបានជូនដំណឹង ។ ប្រសិនបើមានគ្រោះមហន្តរាយធម្មជាតិឬការរំខានផ្សេងទៀតដែលអាចមានផលប៉ះពាល់ដល់មណ្ឌលបោះឆ្នោត ឬសមត្ថភាពឬទ្ធភាពបិតនៅកន្លែងទម្លាក់សន្លឹកឆ្នោតរបស់ VBM ការជូនដំណឹងបន្ថែម

សញ្ញា និងបុគ្គលិកនឹងមានសម្រាប់ណែនាំអ្នកបោះឆ្នោតទៅកាន់ទីតាំងជំនួស។ ប្រសិនបើរាល់សកម្មភាពនៅឯមណ្ឌលបោះឆ្នោត ត្រូវបានបញ្ឈប់កម្មករបោះឆ្នោតនឹងទទួលបានសម្ភារៈ បោះឆ្នោតរបស់មណ្ឌលបោះឆ្នោតភ្លាម។ ហើយត្រូវរាប់បញ្ចូលរាល់ឯកសារបោះឆ្នោតទាំងអស់ដោយអនុលោមតាមក្រមរៀបចំការបោះឆ្នោតរដ្ឋ California និងគោលការណ៍ណែនាំស្តីពីការផលិត និងការបញ្ចប់សន្លឹកឆ្នោត។ ក្រសួងនឹងព្យាយាមបើកមណ្ឌលបោះឆ្នោតជំនួស និងផ្សព្វផ្សាយព័ត៌មាន ដល់សាធារណជនទូទៅអំពីការផ្លាស់ប្តូរនេះ ។

ខោនធី Los Angeles

# ផែនការគ្រប់គ្រងការបោះឆ្នោត

## ព័ត៌មានបន្ថែម

**DEAN C. LOGAN**
មន្ត្រីចុះបញ្ជី-កត់ត្រារបស់ខោនធី/ស្មៀនខោនធី

| **បញ្ជីទីតាំងមណ្ឌលបោះឆ្នោតសំខាន់ៗ** | | | | |
|---|---|---|---|---|
| **ឈ្មោះ** | **បន្ទប់** | **អាសយដ្ឋាន** | **ទីក្រុង** | **ហ្ស៊ីប កូដ ៖** |
| Mt. San Antonio College | Building 6-160 | | | |
| Acton Agua Dulce Library | Meeting Room | 33792 Crown Valley Rd | Acton | 93510 |
| Meadowlark Elementary School | MPR | 3015 Sacramento Ave | Acton | 93510 |
| Canyon Club Dinner Theater | Main Room | 28912 Roadside Dr | Agoura Hills | 91301 |
| Agoura Hills/ Calabasas Community Center | Las Virgines Room | 27040 Malibu Hills Rd | Agoura Hills | 91301 |
| Malibu Lake Mountain | Club House | 29033 Lake Vista Dr | Agoura Hills | 91301 |
| Lindero Canyon Middle School | MPR | 5844 Larboard Ln | Agoura Hills | 91301 |
| Agua Dulce Women's Club | Club House | 33201 Agua Dulce Canyon Rd | Agua Dulce | 91390 |
| Le Chene French Cuisine | Banquet Hall | 12625 Sierra Hwy | Agua Dulce | 91390 |
| Alhambra Public Library | Reese Hall | 101 S 1st St | Alhambra | 91801 |
| Alhambra Adventist Church | Fellowship Hall | 220 S Chapel Ave | Alhambra | 91801 |
| YMCA West San Gabriel Valley | DO NOT USE | 401 E Corto St | Alhambra | 91801 |
| Iglesia Bautista El Salvador | Lobby | 919 S Garfield Ave | Alhambra | 91801 |
| San Gabriel High School | Auditorium Foyer | 801 S Ramona St | Alhambra | 91801 |
| Granada Elementary School | Cafeteria | 100 S Granada Ave | Alhambra | 91801 |
| MBC Garfield Worship Center | Lobby Area | 210 N Garfield Ave | Alhambra | 91801 |
| All Souls Church | Parlor Hall | 29 S Electric Ave | Alhambra | 91801 |
| Sage Granada Park United Methodist Church | Fellowship Hall | 1850 W Hellman Ave | Alhambra | 91803 |
| Department of Public Works – HQ | Conference Room B | 900 S Fremont Ave | Alhambra | 91803 |
| Emery Park Youth Center | Gymnasium | 2700 Mimosa St | Alhambra | 91803 |
| Franklin Elementary School | Auditorium | 527 W Ventura St | Altadena | 91001 |
| Farnsworth Park Building | Auditorium | 568 E Mount Curve Ave | Altadena | 91001 |
| Loma Alta Park | Social Hall | 3330 Lincoln Averaged | Altadena | 91001 |
| Altadena Community Church | Heicher Hall | 943 E Altadena Dr | Altadena | 91001 |
| Jackson Elementary School | Auditorium | 593 W Woodbury Rd | Altadena | 91001 |
| Altadena Community Center | Hall / Conference Room | 730 E Altadena Dr | Altadena | 91001 |

| បញ្ជីទីតាំងមណ្ឌលបោះឆ្នោតសំខាន់ៗ | | | | |
|---|---|---|---|---|
| ឈ្មោះ | បន្ទប់ | អាសយដ្ឋាន | ទីក្រុង | ហ្ស៊ីប កូដ ៖ |
| Arcadia Public Library | Auditorium | 20 W Duarte Rd | Arcadia | 91006 |
| Rio Hondo Elementary School | Cafeteria | 11425 Wildflower Rd | Arcadia | 91006 |
| Arcadia Park | West Wing Room | 405 S Santa Anita Ave | Arcadia | 91006 |
| Rio Hondo Preparatory Sch | Gymnasium | 5150 Farna Ave | Arcadia | 91006 |
| Our Savior Lutheran Church | Fellowship Hall | 512 W Duarte Rd | Arcadia | 91007 |
| LA County Arboretum Botanic Garden | Ayres Hall | 301 N Baldwin Ave | Arcadia | 91007 |
| Santa Anita Church | Fellowship Hall | 226 W Colorado Blvd | Arcadia | 91007 |
| Holy Angels Catholic Church | Parish Hall | 370 Campus Dr | Arcadia | 91007 |
| Arcadia Community Center | Pool Room | 365 Campus Dr | Arcadia | 91007 |
| Calvary Lutheran Church | Fellowship Hall | 8800 Woodman Ave | Arleta | 91331 |
| Sharp Elementary School | Auditorium | 13800 Pierce St | Arleta | 91331 |
| Artesia-Cerritos United Methodist Church | Fellowship Hall | 18523 Arline Ave | Artesia | 90701 |
| Artesia Des Portuguese Hall | DES Hall | 11903 Ashworth St | Artesia | 90701 |
| Valleydale Park | Auditorium | 5525 N Lark Ellen Ave | Azusa | 91702 |
| Memorial Park | Gymnasium | 320 N Orange Ave | Azusa | 91702 |
| Azusa Woman’s Club | Banquet Room | 1003 N Azusa Ave | Azusa | 91702 |
| Bursch Elementary School | Cafeteria | 4245 Merced Ave | Baldwin Park | 91706 |
| Foster Elementary School | Cafeteria | 13900 E Foster Ave | Baldwin Park | 91706 |
| Walnut Elementary School | Cafeteria | 4701 Walnut St | Baldwin Park | 91706 |
| Vineland Elementary School | Cafeteria | 3609 Vineland Ave | Baldwin Park | 91706 |
| American Legion Post 241 | The Hall | 4725 Maine Ave | Baldwin Park | 91706 |
| Bell Community Center | Big Hall | 6250 Pine Ave | Bell | 90201 |
| Iglesia De Dios | Community Room | 6830 Wilcox Ave | Bell | 90201 |
| Bell Gardens High School | Auditorium Foyer | 6119 Agra St | Bell Gardens | 90201 |
| Bell Gardens Senior Center | Dining Room | 6722 Clara Street | Bell Gardens | 90201 |
| Bell Gardens Elementary Sch | Cafeteria | 5620 Quinn St | Bell Gardens | 90201 |
| Ford Park | Auditorium | 8000 Park Ln | Bell Gardens | 90201 |

| បញ្ជីទីតាំងមណ្ឌលបោះឆ្នោតសំខាន់ៗ | | | | |
|---|---|---|---|---|
| ឈ្មោះ | បន្ទប់ | អាសយដ្ឋាន | ទីក្រុង | ហ្ស៊ីប កូដ ៖ |
| Bell Gardens Veteran's Park | Auditorium | 6662 Loveland St | Bell Gardens | 90201 |
| Bellflower Lodge #463 | Meeting Hall | 15720 Clark Ave | Bellflower | 90706 |
| Living Way/ A Foursquare Church | Fellowship Hall | 9336 Rose St | Bellflower | 90706 |
| Calvary Baptist Family Center | Gymnasium | 14722 Clark Ave | Bellflower | 90706 |
| The Salvation Army | MPR | 9644 Cedar St | Bellflower | 90706 |
| Simms Park Community Center | Auditorium | 16614 Clark Ave | Bellflower | 90706 |
| Bellflower City Hall | Green Room | 16600 Civic Center Dr | Bellflower | 90706 |
| Treepeople | Conference Center | 12601 Mulholland Dr | Beverly Hills | 90210 |
| La Cienega Park | Auditorium | 8400 Gregory Way | Beverly Hills | 90211 |
| Beverly Vista Elementary Sch | MPR | 200 S Elm Dr | Beverly Hills | 90212 |
| Beverly Hills High School | Cafeteria | 241 S Moreno Dr | Beverly Hills | 90212 |
| Roxbury Park | MPR 1 & 2 | 401 S Roxbury Dr | Beverly Hills | 90212 |
| First Presbyterian Church | Fellowship Hall | 521 E Olive Ave | Burbank | 91501 |
| Burbank Public Library | Auditorium | 110 N Glenoaks Blvd | Burbank | 91502 |
| Burbank Community YMCA | Ray Sence Room | 321 E Magnolia Blvd | Burbank | 91502 |
| Ovrom Park Community Center | Assembly Room A&B | 601 S San Fernando Blvd | Burbank | 91502 |
| Verdigo Boulder | Patio Space | 266 E Magnolia Blvd | Burbank | 91502 |
| Robert Gross Park | MPR | 2800 W Empire Ave | Burbank | 91504 |
| McCambridge Recreation Center | Room 4 | 1515 N Glenoaks Blvd | Burbank | 91504 |
| Jefferson Elementary School | Auditorium | 1900 N 6th St | Burbank | 91504 |
| Verdugo Recreation Center | Gymnasium | 3201 W Verdugo Ave | Burbank | 91505 |
| Little White Chapel | Social Hall | 1711 N Avon St | Burbank | 91505 |
| Buena Vista Library | Meeting Room | 300 N Buena Vista St | Burbank | 91505 |
| Evergreen Retirement Home | Recreation Room | 225 N Evergreen St | Burbank | 91505 |
| John Burroughs High School | Auditorium Foyer | 1920 W Clark Ave | Burbank | 91506 |
| Calabasas Senior Center | MPR | 300 Civic Center Way | Calabasas | 91302 |
| Calabasas City Library | Founder Hall | 200 Civic Center Way | Calabasas | 91302 |
| Calabasas Country Club | Club House | 4515 Park Entrada | Calabasas | 91302 |
| Juan Bautista De Anza Park | MPR | 3701 Lost Hills Road | Calabasas | 91302 |

| បញ្ជីទីតាំងមណ្ឌលបោះឆ្នោតសំខាន់ៗ | | | | |
|---|---|---|---|---|
| ឈ្មោះ | បន្ទប់ | អាសយដ្ឋាន | ទីក្រុង | ហ្ស៊ីប កូដ ៖ |
| Hart St Elementary School | Auditorium | 21040 Hart St | Canoga Park | 91303 |
| Topanga Plaza Shopping Center | Rose Goldman Building | 21710 Vanowen St | Canoga Park | 91303 |
| Lanark Park Recreation Center | Gymnasium | 21816 Lanark St | Canoga Park | 91304 |
| Christopher Columbus Middle School | Library | 22250 Elkwood St | Canoga Park | 91304 |
| Christ Community Church | Gymnasium | 7911 Winnetka Ave | Canoga Park | 91306 |
| Shepherd Lutheran Church | Fellowship Hall | 23838 Kittridge St | Canoga Park | 91307 |
| West Hills Presbyterian Church | Fellowship Hall | 23350 Welby Way | Canoga Park | 91307 |
| La Mesa Jr High School | MPR | 26623 May Way | Canyon Country | 91351 |
| Mint Canyon Moose Lodge #2173 | Meeting Hall | 18000 Sierra Hwy | Canyon Country | 91351 |
| Skyblue Mesa Elementary School | Activity Room | 28040 Hardesty Ave | Canyon Country | 91351 |
| Cedarcreek Elementary School | Committee Room | 27792 Camp Plenty Rd | Canyon Country | 91351 |
| Sierra Vista Middle School | MPR | 19425 Stillmore St | Canyon Country | 91351 |
| Canyon Country Park | West Room | 17615 Soledad Canyon Rd | Canyon Country | 91387 |
| Mitchell Community School | MPR | 16821 Goodvale Rd | Canyon Country | 91387 |
| Fair Oaks Ranch Community School | MPR | 26933 Silverbell Ln | Canyon Country | 91387 |
| Golden Oak Elementary School | MPR | 25201 Via Princessa | Canyon Country | 91387 |
| Pinetree Elementary School | MPR | 29156 Lotusgarden Dr | Canyon Country | 91387 |
| Carson High School | MPR | 22328 S Main St | Carson | 90745 |
| Veterans Park | Gymnasium | 22400 Moneta Ave | Carson | 90745 |
| Dolphin Park | Activity Room | 21205 S Water St | Carson | 90745 |
| Samoan Cong Community Church | Fellowship Hall | 324 W Carson St | Carson | 90745 |
| Samoan Cong Christian Church | Taulili Hall/ North Side A | 1717 E Carson St | Carson | 90745 |
| Peace Apostolic Church | Fellowship Hall | 21224 S Figueroa St | Carson | 90745 |
| Carson Community Center | Community Center | 801 E Carson St | Carson | 90745 |

| បញ្ជីទីតាំងមណ្ឌលបោះឆ្នោតសំខាន់ៗ | | | | |
|---|---|---|---|---|
| ឈ្មោះ | បន្ទប់ | អាសយដ្ឋាន | ទីក្រុង | ហ្ស៊ីប កូដ ៖ |
| Mission Eben-Ezer Family Church | Heritage Hall | 425 W Torrance Blvd | Carson | 90745 |
| Del Amo Elementary School | Auditorium | 21228 S Water St | Carson | 90745 |
| Carson Retirement Center | Brunch Senior Hall | 345 E Carson St | Carson | 90745 |
| United Baptist Church | Fellowship Hall | 435 W 220th St | Carson | 90745 |
| 232nd Pl Elementary School | Auditorium | 23240 Archibald Ave | Carson | 90745 |
| Harbor Community Church of God | Fellowship Hall | 21739 Dolores St | Carson | 90745 |
| Stevenson Park | Community Room | 17400 Lysander Dr | Carson | 90746 |
| Hemingway Park | Activity Room/ MPR | 700 E Gardena Blvd | Carson | 90746 |
| First Lutheran Church of Carson | LeBlanc Hall | 19707 Central Ave | Carson | 90746 |
| Broadacres Ave Elementary School | Auditorium | 19424 Broadacres Ave | Carson | 90746 |
| Bunche Elementary School | Cafeteria | 16223 Haskins Ln | Carson | 90746 |
| Victoria Community Regional Park | MPR | 419 E 192nd St | Carson | 90746 |
| Annalee Ave Elementary School | Auditorium | 19410 Annalee Ave | Carson | 90746 |
| CSUDH / Ee-1213 / Auditorium | Extended Education Auditorium | 1000 E Victoria St | Carson | 90747 |
| Dominguez Community Center | Social Hall | 21156 Santa Fe Ave | Carson | 90810 |
| Castaic Middle School | MPR | 28900 Hillcrest Pkwy | Castaic | 91384 |
| Val Verde Park Building | Community Room | 30300 Arlington St | Castaic | 91384 |
| Castaic Sports Complex | Community Room 2 | 31320 N Castaic Rd | Castaic | 91384 |
| Castaic Elementary School | Library | 30455 Park Vista Dr | Castaic | 91384 |
| 1st Evangelical Church | MPR – A | 11330 166th St | Cerritos | 90703 |
| Mary E Bragg Elementary School | MPR | 11501 Bos St | Cerritos | 90703 |
| Tetzlaff Middle School | Auditorium | 12351 Del Amo Blvd | Cerritos | 90703 |
| Wittmann Elementary School | MPR | 16801 Yvette Ave | Cerritos | 90703 |
| Haskell Middle School | MPR | 11525 Del Amo Blvd | Cerritos | 90703 |
| Whitney High School | Gymnasium | 16800 Shoemaker Ave | Cerritos | 90703 |
| Gahr High School | MPR | 11111 Artesia Blvd | Cerritos | 90703 |
| Benito Juarez Elementary | MPR | 11939 Aclare St | Cerritos | 90703 |
| Cerritos Regional Park | MPR | 19700 Bloomfield Ave | Cerritos | 90703 |

| បញ្ជីទីតាំងមណ្ឌលបោះឆ្នោតសំខាន់ៗ | | | | |
|---|---|---|---|---|
| ឈ្មោះ | បន្ទប់ | អាសយដ្ឋាន | ទីក្រុង | ហ្ស៊ីប កូដ ៖ |
| Liberty II Facility | MPR | 19033 Studebaker Rd | Cerritos | 90703 |
| Mason Recreation Center | Gymnasium | 10500 Mason Ave | Chatsworth | 91311 |
| Germain St Elementary School | Auditorium | 20730 Germain St | Chatsworth | 91311 |
| Rockpointe | Laguna Lounge | 22300 Devonshire St | Chatsworth | 91311 |
| The Garden Christian | Cedar Hall | 20745 Nordhoff St | Chatsworth | 91311 |
| Champions at Our Community School | MPR | 10045 Jumilla Ave | Chatsworth | 91311 |
| Hacienda La Puente Unified School District Office | Conference Room | 15959 E Gale Ave | City of Industry | 91745 |
| Auction Center in City of Industry | Jewelry and Auction Room | 16610 Chestnut St | City of Industry | 91748 |
| Claremont Center Spiritual Living | Holmes Social Hall | 509 S College Ave | Claremont | 91711 |
| Taylor Reception Hall | Hall | 1775 N Indian Hill Blvd | Claremont | 91711 |
| Oakmont Elementary School | MPR | 120 W Green St | Claremont | 91711 |
| Vista Del Valle Elementary School | MPR | 514 Bucknell Ave | Claremont | 91711 |
| Bristow Park Community Center | Community Room | 1466 S McDonnell Ave | Commerce | 90040 |
| Compton High School | Auditorium | 603 S Acacia Ave | Compton | 90220 |
| Compton Adult School | Auditorium | 1104 E 149th St | Compton | 90220 |
| Mc Kinley Elementary School | MPR | 14431 S Stanford Ave | Compton | 90220 |
| Walton Middle School | Room B-6 | 900 W Greenleaf Blvd | Compton | 90220 |
| Roy Campanella Park | Main Room | 14812 S Stanford Ave | Compton | 90220 |
| Bursch Elementary School | Library | 2505 W 156th St | Compton | 90220 |
| Tibby Elementary School | MPR | 1400 W Poplar St | Compton | 90220 |
| Burrell/MacDonald Park Community Center | Community Banquet Room | 2516 W Alondra Blvd | Compton | 90220 |
| First United Methodist Church | Fellowship Hall | 1025 S Long Beach Blvd | Compton | 90221 |
| Compton College | Student Lounge | 1111 E Artesia Blvd | Compton | 90221 |
| Roosevelt Middle School | Gymnasium | 1200 E Alondra Blvd | Compton | 90221 |
| E Rancho Dominguez Community Center | Gymnasium | 15116 S Atlantic Ave | Compton | 90221 |
| Dominguez High School Gymnasium | Band Room | 15301 S San Jose Ave | Compton | 90221 |
| Compton Salvation Army | MPR | 736 E Compton Blvd | Compton | 90221 |
| Centennial High School | Room 93 | 2606 N Central Ave | Compton | 90222 |

| បញ្ជីទីតាំងមណ្ឌលបោះឆ្នោតសំខាន់ៗ | | | | |
|---|---|---|---|---|
| ឈ្មោះ | បន្ទប់ | អាសយដ្ឋាន | ទីក្រុង | ហ្ស៊ីប កូដ ៖ |
| Mona Park | Gymnasium | 2291 E 121st St | Compton | 90222 |
| Cesar Chavez Continuation High School | Cafeteria | 12501 S Wilmington Ave | Compton | 90222 |
| Fairvalley High School (Continuation) | MPR | 758 W Grondahl St | Covina | 91722 |
| Las Palmas Intermediate School | Cafeteria | 641 N Lark Ellen Ave | Covina | 91722 |
| Ben Lomond Elementary School | Cafeteria | 621 E Covina Blvd | Covina | 91722 |
| Fairvalley High School (Continuation) | Cafeteria | 231 E Stephanie Dr | Covina | 91722 |
| Neighborhood Christian Church | Fellowship Hall | 18821 E Arrow Hwy | Covina | 91722 |
| Covina United Methodist Church | Gymnasium | 437 W San Bernardino Rd | Covina | 91723 |
| Sierra Vista Intermediate School | Cafeteria | 777 E Puente St | Covina | 91723 |
| Cypress Elementary School | Gymnasium Center Court | 351 W Cypress St | Covina | 91723 |
| Barranca Elementary School | Cafeteria | 727 S Barranca Ave | Covina | 91723 |
| Covina Woman's Club | Hall | 128 S San Jose Ave | Covina | 91723 |
| Covina Senior & Community Center | California Rm 1, 2, 3 | 815 N Barranca Ave | Covina | 91723 |
| Elizabeth St Learning Center | MPR | 4811 Elizabeth St | Cudahy | 90201 |
| Clara Street Park | MPR | 4835 Clara St | Cudahy | 90201 |
| Cudahy City Hall | Bedwell Hall | 5220 Santa Ana St | Cudahy | 90201 |
| American Legion Post #46 | Banquet Hall | 5309 Sepulveda Blvd | Culver City | 90230 |
| Doubletree by Hilton | Pacific A&B | 6161 W Centinela Ave | Culver City | 90230 |
| Mar Vista Gardens Recreation Center | Community Room | 4901 Marionwood Dr | Culver City | 90230 |
| Culver Palms United Methodist Church | Fellowship Hall | 4464 Sepulveda Blvd | Culver City | 90230 |
| Stoner Avenue Elementary School | Auditorium | 11735 Braddock Dr | Culver City | 90230 |
| Lindberg Park | Stone House | 5041 Rhoda Way | Culver City | 90230 |
| Veterans Memorial Complex | Auditorium | 4117 Overland Ave | Culver City | 90230 |
| St Denis Catholic Church | Pathoff Hall | 2151 S Diamond Bar Blvd | Diamond Bar | 91765 |
| Pantera Elementary School | MPR | 801 Pantera Dr | Diamond Bar | 91765 |

| **បញ្ជីទីតាំងមណ្ឌលបោះឆ្នោតសំខាន់ៗ** | | | | |
|---|---|---|---|---|
| **ឈ្មោះ** | **បន្ទប់** | **អាសយដ្ឋាន** | **ទីក្រុង** | **ហ្ស៊ីប កូដ ៖** |
| Armstrong Elementary School | MPR | 22750 Beaverhead Dr | Diamond Bar | 91765 |
| Diamond Bar City Hall/ Library | Windmill Room | 21810 Copley Dr | Diamond Bar | 91765 |
| Northminster Presbyterian Church | Fellowship Hall | 400 Rancheria Rd | Diamond Bar | 91765 |
| Diamond Point Elementary School | MPR | 24150 Sunset Crossing Rd | Diamond Bar | 91765 |
| Diamond Canyon Christian Church | Café / Lobby Area | 3338 S Diamond Canyon Rd | Diamond Bar | 91765 |
| Diamond Bar Golf Course | Small Ballroom | 22751 Golden Springs Dr | Diamond Bar | 91765 |
| Diamond Bar Center | Oak Room | 1600 Grand Ave | Diamond Bar | 91765 |
| Heritage Park | Community Room | 2900 Brea Canyon Rd | Diamond Bar | 91765 |
| Chaparral Middle School | MPR | 1405 Spruce Tree Dr | Diamond Bar | 91765 |
| Diamond Bar United Church Of Christ | Sanctuary Hall | 2335 S Diamond Bar Blvd | Diamond Bar | 91765 |
| New Season La | Main Hall | 9001 Paramount Blvd | Downey | 90240 |
| Rio Hondo Golf Club | Banquet Hall B | 10627 Old River School Rd | Downey | 90241 |
| Williams Elementary School | Cafeteria | 7530 Arnett St | Downey | 90241 |
| Doty Middle School | Cafeteria | 10301 Woodruff Ave | Downey | 90241 |
| Downey Elks Lodge #2020 | Antler Room | 11233 Woodruff Ave | Downey | 90241 |
| Downey United Methodist Church | Fellowship Hall | 10801 Downey Ave | Downey | 90241 |
| Messiah Lutheran Church | Parish Hall | 10711 Paramount Blvd | Downey | 90241 |
| First Presbyterian Church Of Downey | Cumberland Hall | 10544 Downey Ave | Downey | 90241 |
| Ward Elementary School | Cafeteria | 8851 Adoree St | Downey | 90242 |
| Imperial Elementary School | Cafeteria | 8133 Imperial Hwy | Downey | 90242 |
| Rancho Los Amigos National Rehab Center | MPR | 7601 E Imperial Hwy | Downey | 90242 |
| Downey Community & Senior Center | Downey Room | 7810 Quill Dr | Downey | 90242 |
| St Pius X St Matthias Academy | Large Group Room | 7851 Gardendale St | Downey | 90242 |
| Maxwell Elementary School | Cafeteria | 733 Euclid Ave | Duarte | 91010 |
| Andres Duarte Elementary School | Cafeteria | 1433 Crestfield Dr | Duarte | 91010 |

| បញ្ជីទីតាំងមណ្ឌលបោះឆ្នោតសំខាន់ៗ | | | | |
|---|---|---|---|---|
| ឈ្មោះ | បន្ទប់ | អាសយដ្ឋាន | ទីក្រុង | ហ្ស៊ីប កូដ ៖ |
| Valley View Elementary School | Cafeteria | 237 Mel Canyon Rd | Duarte | 91010 |
| Santa Teresita Hospital | Madonna Hall | 819 Buena Vista St | Duarte | 91010 |
| Duarte City Hall | Community Room | 1600 Huntington Dr | Duarte | 91010 |
| Royal Oaks Park | Royal Oaks Park Building | 2627 Royal Oaks Dr | Duarte | 91010 |
| Pamela Park Building | Recreation Room | 2236 Goodall Ave | Duarte | 91010 |
| Nativity Catholic Church | Parish Center | 3801 Tyler Ave | El Monte | 91731 |
| Columbia Elementary School | MPR Hall 123 | 3400 California Ave | El Monte | 91731 |
| Rio Vista Elementary School | MPR | 4300 Esto Ave | El Monte | 91731 |
| Jeff Seymour Family Center (Mullhall Elementary) | MPR | 10900 Mulhall St | El Monte | 91731 |
| Immanuel Episcopal Church | Parish Hall | 4366 Santa Anita Ave | El Monte | 91731 |
| Evangelical Formosa Church | Worship Hall | 9537 Telstar Ave | El Monte | 91731 |
| City of El Monte Parks, Recreation, & Community Services Department | Large Auditorium | 3130 Tyler Ave | El Monte | 91731 |
| Shield of Faith Christian School | Fellowship Hall | 4900 Kings Row | El Monte | 91731 |
| Twin Lakes Elementary School | Cafeteria | 3900 Gilman Rd | El Monte | 91732 |
| Kranz Middle School | Cafeteria | 12460 Fineview St | El Monte | 91732 |
| La Primaria School | Auditorium | 4220 Gilman Rd | El Monte | 91732 |
| Baker Elementary School | Cafeteria | 12043 Exline St | El Monte | 91732 |
| Maxson Elementary School | Cafeteria | 12380 Felipe St | El Monte | 91732 |
| El Monte Moose Family Center 1097 | Fred Exner Hall | 4249 Peck Rd | El Monte | 91732 |
| Payne Elementary School | Auditorium | 2850 Mountain View Rd | El Monte | 91732 |
| Potrero Elementary School | Cafetorium | 2611 Potrero Ave | El Monte | 91733 |
| New Lexington Elementary School | MPH/ Cafeteria | 10410 Bodger St | El Monte | 91733 |
| Cortada Elementary School | MPR | 3111 Potrero Ave | El Monte | 91733 |
| Wilkerson Elementary School | Auditorium | 2700 Doreen Ave | El Monte | 91733 |

| បញ្ជីទីតាំងមណ្ឌលបោះឆ្នោតសំខាន់ៗ | | | | |
|---|---|---|---|---|
| ឈ្មោះ | បន្ទប់ | អាសយដ្ឋាន | ទីក្រុង | ហ្ស៊ីប កូដ ៖ |
| El Camp | Lobby Area | 2150 Park Pl | El Segundo | 90245 |
| New City Church | Main Room | 591 E Palm Ave | El Segundo | 90245 |
| El Segundo Public Library | Community Room 1 | 111 W Mariposa Ave | El Segundo | 90245 |
| El Segundo United Methodist | Johnson Hall | 540 Main St | El Segundo | 90245 |
| Moose Lodge 1780 | Hall Room | 514 W Imperial Ave | El Segundo | 90245 |
| Richmond St Elementary School | Auditorium | 615 Richmond St | El Segundo | 90245 |
| Center Street Elementary | Cafeteria | 700 Center St | El Segundo | 90245 |
| El Segundo Middle School | Library | 332 Center St | El Segundo | 90245 |
| El Segundo High School | North Gymnasium | 640 Main St | El Segundo | 90245 |
| Encino Community Center | Women's Club | 4935 Balboa Blvd | Encino | 91316 |
| Balboa Sports Center | Room 1,2,3 | 17015 Burbank Blvd | Encino | 91316 |
| First Presbyterian Church | Fellowship Hall | 4963 Balboa Blvd | Encino | 91316 |
| Saint Nicholas Episcopal Church | Parish Hall | 17114 Ventura Blvd | Encino | 91316 |
| Emelita Academy Charter | Auditorium | 17931 Hatteras St | Encino | 91316 |
| Rush Gymnasium | Gymnasium | 1651 West 162nd St | Gardena | 90247 |
| Nakaoka Community Center | Auditorium | 1670 W 162nd St | Gardena | 90247 |
| Denker Elementary School | Auditorium | 1620 W 162nd St | Gardena | 90247 |
| Rosecrans Recreation Center | Gymnasium | 840 W 149Th St | Gardena | 90247 |
| 153rd St Elementary School | Auditorium | 1605 W 153rd St | Gardena | 90247 |
| Dae Heung Korean Presbetaryian Church | Garage Warehouse | 15411 S Figueroa St | Gardena | 90248 |
| 186th St Elementary School | Auditorium | 1581 W 186th St | Gardena | 90248 |
| Gardena High School | Foyer | 1301 W 182nd St | Gardena | 90248 |
| City of Refuge | Lobby | 14527 S San Pedro St | Gardena | 90248 |
| Rowley Park and Gym | Gymnasium | 13200 Van Ness Ave | Gardena | 90249 |
| Franklin Elementary School | Auditorium | 1610 Lake St | Glendale | 91201 |
| Brand Studios | Studio 1 & 2 | 1601 W Mountain St | Glendale | 91201 |
| Temple Sinai of Glendale | Social Hall | 1212 N Pacific Ave | Glendale | 91202 |
| Incarnation Community Center | Gymnasium | 214 W Fairview Ave | Glendale | 91202 |

| បញ្ជីទីតាំងមណ្ឌលបោះឆ្នោតសំខាន់ៗ | | | | |
|---|---|---|---|---|
| ឈ្មោះ | បន្ទប់ | អាសយដ្ឋាន | ទីក្រុង | ហ្ស៊ីប កូដ ៖ |
| Hoover High School | Auditorium | 651 Glenwood Rd | Glendale | 91202 |
| Impression Banquet Hall | Banquet Hall | 212 N Orange St | Glendale | 91203 |
| Columbus Elementary School | Auditorium | 425 Milford St | Glendale | 91203 |
| Pacific Ave Education Center | Auditorium | 440 W Lomita Ave | Glendale | 91204 |
| Saya Nova Banquet Hall (SAYAT) | Dining Room | 822 E Colorado St | Glendale | 91205 |
| Pacific Park Community Center | Gymnasium | 501 N Pacific Ave | Glendale | 91205 |
| Glendale Public Library | Auditorium | 222 E Harvard St | Glendale | 91205 |
| Mann Elementary School | Auditorium | 501 E Acacia Ave | Glendale | 91205 |
| Glendale Adult Recreation Center | MPR A-B | 201 E Colorado St | Glendale | 91205 |
| Armenian Church of the Nazarene | Fellowship Hall | 411 E Acacia Ave | Glendale | 91205 |
| Chevy Chase Branch Library | Main Room | 3301 E Chevy Chase Dr | Glendale | 91206 |
| Glenoaks Park | Community Room | 2531 E Glenoaks Blvd | Glendale | 91206 |
| Brand Library & Art Center | Recital Hall | 1601 W Mountain St | Glendale | 91207 |
| Oakmont Country Club | Oak Room | 3100 Country Club Dr | Glendale | 91208 |
| Glendale Civic Auditorium | Upper Auditorium Lobby | 1401 N Verdugo Rd | Glendale | 91208 |
| Glendale Community College | Student Center Conference Room | 1500 N Verdugo Rd | Glendale | 91208 |
| Bread of Life Los Angeles | Epic Hub Hall | 5027 New York Ave | Glendale | 91214 |
| Citrus Valley Association of Realtor | Education Center | 504 E Route 66 | Glendora | 91740 |
| Whitcomb Continuation High School | Cafeteria | 350 W Mauna Loa Ave | Glendora | 91740 |
| Sutherland Elementary School | MPR | 1330 N Amelia Ave | Glendora | 91740 |
| Stanton Elementary School | Cafetorium | 725 S Vecino Dr | Glendora | 91740 |
| Glendora Masonic Lodge | Hall | 135 N Valley Center Ave | Glendora | 91741 |
| United Methodist Church | Dining Room | 201 E Bennett Ave | Glendora | 91741 |
| City of Glendora – Crowther Teen and Family Center | Gymnasium | 241 W Dawson | Glendora | 91741 |
| Citrus College | CI 159 | 1000 W Foothill Blvd | Glendora | 91741 |
| Glendora Library Cultural Center | Bidwell Forum | 140 S Glendora Ave | Glendora | 91741 |

| **បញ្ជីទីតាំងមណ្ឌលបោះឆ្នោតសំខាន់ៗ** | | | | |
|---|---|---|---|---|
| **ឈ្មោះ** | **បន្ទប់** | **អាសយដ្ឋាន** | **ទីក្រុង** | **ហ្ស៊ីប កូដ ៖** |
| Glendora High School | Gymnasium | 1600 E Foothill Blvd | Glendora | 91741 |
| Granada Hills Recreation Center (Petit Park) | Gymnasium | 16730 Chatsworth St | Granada Hills | 91344 |
| Rinaldi Adult Center | Auditorium | 17450 Rinaldi St | Granada Hills | 91344 |
| Our Savior's First Lutheran Church | Sanctuary | 16603 San Fernando Mission Blvd | Granada Hills | 91344 |
| Valley Korean United Church | Fellowship Hall 1 & 2 | 10408 Balboa Blvd | Granada Hills | 91344 |
| John F Kennedy High School | West Indoor Dining Room | 11254 Gothic Ave | Granada Hills | 91344 |
| Porter Middle School | Trojan Hall | 15960 Kingsbury St | Granada Hills | 91344 |
| Patrick Henry Middle School | Library | 17340 San Jose St | Granada Hills | 91344 |
| Evangelical Formosan Church | Fellowship Hall | 2245 Hacienda Blvd | Hacienda Heights | 91745 |
| Shepherd of The Valley Church | Sanctuary | 1723 Park Lawn Rd | Hacienda Heights | 91745 |
| Hacienda Heights Baptist Church | Family Life Center | 2100 S Stimson Ave | Hacienda Heights | 91745 |
| Steinmetz Park | Community Room | 1545 S Stimson Ave | Hacienda Heights | 91745 |
| Hacienda Heights Community & Recreation Center | Auditorium | 1234 Valencia Ave | Hacienda Heights | 91745 |
| Dibble Adult School | MPR | 1600 Pontenova Ave | Hacienda Heights | 91745 |
| Los Altos Elementary School | Cafetorium | 15565 Los Altos Dr | Hacienda Heights | 91745 |
| Harbor City Elementary School | Auditorium | 1508 254th St | Harbor City | 90710 |
| Harbor City Recreation Center | Senior Room | 24901 Frampton Ave | Harbor City | 90710 |
| Fedde International Studies Academy | Auditorium | 21409 Elaine Ave | Hawaiian Gardens | 90716 |
| Hawaiian Gardens City Hall | MPR A&B | 21815 Pioneer Blvd | Hawaiian Gardens | 90716 |
| Dana Middle School | MPR | 5504 W 135th St | Hawthorne | 90250 |
| Burnett Elementary School | MPR | 5403 W 138th St | Hawthorne | 90250 |
| Juan De Anza Elementary School | MPR | 12110 Hindry Ave | Hawthorne | 90250 |
| Kit Carson Elementary School | MPR | 3530 W 147th St | Hawthorne | 90250 |
| Cimarron Ave Elementary School | Auditorium | 11559 Cimarron Ave | Hawthorne | 90250 |

| បញ្ជីទីតាំងមណ្ឌលបោះឆ្នោតសំខាន់ៗ | | | | |
|---|---|---|---|---|
| ឈ្មោះ | បន្ទប់ | អាសយដ្ឋាន | ទីក្រុង | ហ្ស៊ីប កូដ ៖ |
| Juan Cabrillo Elementary School | MPR | 5309 W 135th St | Hawthorne | 90250 |
| St Joseph Catholic Church | Guadalupe Hall | 11901 S Acacia Ave | Hawthorne | 90250 |
| Centinela Bible Church | Fellowship Hall | 4475 W 137th St | Hawthorne | 90250 |
| Del Aire Park | Gymnasium | 12601 Isis Ave | Hawthorne | 90250 |
| Hawthorne Memorial Center | Pluto/Saturn Room | 3901 W El Segundo Blvd | Hawthorne | 90250 |
| South Bay Celebration Assembly of God | Fellowship Hall | 3841 W 130th St | Hawthorne | 90250 |
| Hermosa Valley School | MPR | 1645 Valley Drive | Hermosa Beach | 90254 |
| Hermosa Kiwanis Club | Hall | 2515 Valley Dr | Hermosa Beach | 90254 |
| Hermosa Beach Community Ctr | Gymnasium | 710 Pier Ave | Hermosa Beach | 90254 |
| Clark Building | Clark Room | 861 Valley Drive | Hermosa Beach | 90254 |
| Hermosa Beach City Hall | City Council Chambers | 1315 Valley Dr | Hermosa Beach | 90254 |
| Salt Lake Park | Social Hall | 3401 E Florence Ave | Huntington Park | 90255 |
| Iglesia Apostolica Central | Dining Hall | 7312 State St | Huntington Park | 90255 |
| Pacific Blvd School | MPR | 2660 E 57th St | Huntington Park | 90255 |
| Huntington Park City Hall | Court Building | 6550 Miles Ave | Huntington Park | 90255 |
| Huntington Park High School | Auditorium Foyer | 6020 Miles Ave | Huntington Park | 90255 |
| Walnut Park Elementary School | MPR | 2642 Olive St | Huntington Park | 90255 |
| Chester West Nimitz Middle School | Library | 6021 Carmelita Ave | Huntington Park | 90255 |
| Industry Hills Exposition Center | Pavilion | 16200 Temple Ave | Industry | 91744 |
| Torch Middle School | Wanabe Center | 751 Vineland Ave | Industry | 91746 |
| The Good Shepherd Luth Church | Narthex | 902 S Maple St | Inglewood | 90301 |
| Inglewood City Hall | Community Room | 1 W Manchester Blvd | Inglewood | 90301 |
| Oak Street Elementary School | MPR | 633 S Oak St | Inglewood | 90301 |
| Centinela Elementary School | MPR | 701 E Hyde Park Blvd | Inglewood | 90302 |

| បញ្ជីទីតាំងមណ្ឌលបោះឆ្នោតសំខាន់ៗ | | | | |
|---|---|---|---|---|
| ឈ្មោះ | បន្ទប់ | អាសយដ្ឋាន | ទីក្រុង | ហ្ស៊ីប កូដ ៖ |
| Highland Elementary School | Library | 430 Venice Way | Inglewood | 90302 |
| Fairview Heights Baptist Church | Gymnasium | 1215 Marlborough Ave | Inglewood | 90302 |
| True Vine Baptist Church | Fellowship Hall | 1437 Centinela Ave | Inglewood | 90302 |
| Morningside High School | Flo Hyman | 10500 Yukon Ave | Inglewood | 90303 |
| Ing'D Southside Christian Church | Fellowship Hall | 3947 W 104th St | Inglewood | 90303 |
| Crenshaw Imperial Shopping Center using Inglewood Community Police Center | Community Room | 2900 W Imperial Hwy | Inglewood | 90303 |
| Lennox Tongan United Methodist Church | Fellowship Hall | 4556 Lennox Blvd | Inglewood | 90304 |
| Lennox Park | Community Rm A&B | 10828 Condon Ave | Inglewood | 90304 |
| True Friendship M B Church | Fellowship Hall | 7901 Van Ness Ave | Inglewood | 90305 |
| Warren Lane Elementary School | Cafeteria | 2602 W 79th St | Inglewood | 90305 |
| Saint Bede Catholic Church | Parish Hall | 215 Foothill Blvd | La Canada Flintridge | 91011 |
| La Canada Flintridge Country Club | Banquet Hall | 5500 Godbey Dr | La Canada Flintridge | 91011 |
| Descanso Gardens | Vandicamp Hall | 1418 Descanso Dr | La Canada Flintridge | 91011 |
| Crescenta La Canada Family YMCA | MPR | 1930 Foothill Blvd | La Canada Flintridge | 91011 |
| La Canada High School | Auditorium | 4463 Oak Grove Dr | La Canada Flintridge | 91011 |
| La Crescenta Library | Meeting Room | 2809 Foothill Blvd | La Crescenta | 91214 |
| Monte Vista Elementary School | Cafetorium | 2620 Orange Ave | La Crescenta | 91214 |
| Living Stones SDA Church | Fellowship Hall | 6235 Honolulu Ave | La Crescenta | 91214 |
| First Baptist Church | Fellowship Hall | 4441 La Crescenta Ave | La Crescenta | 91214 |
| Mountain Ave Elementary School | Auditorium | 2307 Mountain Ave | La Crescenta | 91214 |
| Rosemont Middle School | Auditorium | 4725 Rosemont Ave | La Crescenta | 91214 |
| Community Presbyterian Church | Jenks Hall | 13701 Hillsborough Dr | La Mirada | 90638 |
| Eastwood Elementary School | MPR | 15730 Pescados Dr | La Mirada | 90638 |
| Neff Park Barn | Boom Hall | 14300 San Cristobal Dr | La Mirada | 90638 |
| La Mirada City Hall | Room A & B | 13700 La Mirada Blvd | La Mirada | 90638 |
| Temple Beth Ohr | Social Hall | 15721 Rosecrans Ave | La Mirada | 90638 |

| **បញ្ជីទីតាំងមណ្ឌលបោះឆ្នោតសំខាន់ៗ** | | | | |
|---|---|---|---|---|
| **ឈ្មោះ** | **បន្ទប់** | **អាសយដ្ឋាន** | **ទីក្រុង** | **ហ្ស៊ីប កូដ ៖** |
| Granada Heights Friend Church | Joy Hall | 11818 La Mirada Blvd | La Mirada | 90638 |
| Fountain of Life Community Church | Stationary Fellowship Hall | 13518 Biola Ave | La Mirada | 90638 |
| La Puente Community Center | MPR 22, 23, & 24 | 501 Glendora Avenue | La Puente | 91744 |
| Sunshine Park | Community Room | 515 Deepmead Ave | La Puente | 91744 |
| St Stephen Baptist Church | Gymnasium | 1718 Walnut Ave | La Puente | 91744 |
| Nogales High School | MPR | 401 Nogales St | La Puente | 91744 |
| La Puente Senior Center | Dining Room | 16001 Main St | La Puente | 91744 |
| Villacorta Elementary School | Cafeteria | 17840 Villa Corta St | La Puente | 91744 |
| Sierra Vista Middle School | Rm 18 EXPO | 15801 Sierra Vista Ct | La Puente | 91744 |
| Allen J. Martin Park | Community Room | 14830 Giordano St | La Puente | 91744 |
| Rimgrove Park | Community Room | 747 Rimgrove Dr | La Puente | 91744 |
| Hudson Adult Learning Center | Room 1 | 445 Glendora Ave | La Puente | 91744 |
| Nelson Elementary School | Cafeteria | 330 N California Ave | La Puente | 91744 |
| Willow Adult Education Center | Cafeteria | 14101 Nelson Ave | La Puente | 91746 |
| San Angelo Park Community Center | MPR | 245 San Angelo Ave | La Puente | 91746 |
| Edgewood Academy Elementary School | Cafeteria | 14135 Fairgrove Ave | La Puente | 91746 |
| Sunkist Elementary School | MPR | 935 Mayland Avenue | La Puente | 91746 |
| Van Wig Elementary School | MPR | 1151 Van Wig Ave | La Puente | 91746 |
| Don Julian Elementary School | Café | 13855 Don Julian Rd | La Puente | 91746 |
| Bassett Park | Gymnasium | 510 Vineland Ave | La Puente | 91746 |
| Sierra La Verne Country Club | Banquet Room/ Sierra View | 6300 Country Club Dr | La Verne | 91750 |
| St John's Episcopal Church | Vicenti Hall | 4745 Wheeler Ave | La Verne | 91750 |
| La Verne Heights Presbyterian Church | Laird Hall | 1040 Base Line Rd | La Verne | 91750 |
| Lakes Community Center | Community Room | 17520 Elizabeth Lake Rd | Lake Hughes | 93532 |
| Wilsona Elementary | McFersion Hall | 41625 170th St E | Lake Los Angeles | 93535 |

| បញ្ជីទីតាំងមណ្ឌលបោះឆ្នោតសំខាន់ៗ | | | | |
|---|---|---|---|---|
| ឈ្មោះ | បន្ទប់ | អាសយដ្ឋាន | ទីក្រុង | ហ្ស៊ីប កូដ ៖ |
| Lake View Terrace Recreation Center | Community Room | 11075 Foothill Blvd | Lake View Terrace | 91342 |
| William Burns Community Center | Activity Room | 5510 Clark Ave | Lakewood | 90712 |
| Lakewood Country Club | Avalon Ballroom | 3101 Carson St | Lakewood | 90712 |
| Lakewood Center Shopping Center | DO NOT USE | 500 Lakewood Center Mall | Lakewood | 90712 |
| Lakewood City Hall | Maple Room | 5050 Clark Ave | Lakewood | 90712 |
| Mayfair Park | Activity Room | 5720 Clark Ave | Lakewood | 90712 |
| St. Timothy Lutheran Church | Parish Hall | 4645 Woodruff Ave | Lakewood | 90713 |
| Lakewood High School | DO NOT USE | 4400 Briercrest Ave | Lakewood | 90713 |
| Palm Park Community Center | Activity Room | 12305 207th St | Lakewood | 90715 |
| Bloomfield Park | Activity Room | 21420 Pioneer Blvd | Lakewood | 90715 |
| Living Faith Church | Community Room | 418 W Avenue J | Lancaster | 93534 |
| Grand Ballroom | Center Ballroom | 44073 Sierra Hwy | Lancaster | 93534 |
| Lancaster Library | Meeting Room | 601 W Lancaster Blvd | Lancaster | 93534 |
| Passion Christ Church | Fellowship Hall | 1754 W Avenue L12 | Lancaster | 93534 |
| YMCA Antelope Valley (Stanley Kleiner Activity Center) | Legacy Room | 43001 10th St | Lancaster | 93534 |
| Desert View Elementary School | Cafeteria | 1555 W Avenue H10 | Lancaster | 93534 |
| Lancaster City Hall | Council Chambers | 44933 Fern Ave | Lancaster | 93534 |
| Lutheran Church the Master | Fellowship Hall | 725 E Avenue J | Lancaster | 93535 |
| Piute Middle School | Gymnasium | 425 E Avenue H11 | Lancaster | 93535 |
| Antelope Valley Church | AV Reach | 3830 W Avenue L8 | Lancaster | 93536 |
| Mayflower Gardens | MPR | 6570 W Avenue L12 | Lancaster | 93536 |
| High Desert Regional Health Center | Conference Rooms 11A, 11B, 11C | 335 East Avenue I | Lancaster | 93536 |
| George Lane Park | Community Room | 5520 W Avenue L8 | Lancaster | 93536 |
| Mark Twain Elementary School | MPR | 3728 W 154th St | Lawndale | 90260 |
| Addams Middle School | MPR | 4535 W 153rd Pl | Lawndale | 90260 |
| Alondra Community Regional Park | Community Room | 3850 W Manhattan Beach Blvd | Lawndale | 90260 |
| Harold E Hofmann Community Center | Meeting Room 1 & 2 | 14700 Burin Ave | Lawndale | 90260 |
| Living Stone Cathedral of Worship | Fellowship Hall | 37721 100th St E | Littlerock | 93543 |
| Keppel Academy | MPR | 9330 E Avenue U | Littlerock | 93543 |

| បញ្ជីទីតាំងមណ្ឌលបោះឆ្នោតសំខាន់ៗ | | | | |
|---|---|---|---|---|
| ឈ្មោះ | បន្ទប់ | អាសយដ្ឋាន | ទីក្រុង | ហ្ស៊ីប កូដ ៖ |
| Alpine Elementary School | Auditorium | 8244 Pearblossom Hwy | Littlerock | 93543 |
| Calvary Assembly of God | Gymnasium | 25501 Oak St | Lomita | 90717 |
| Bixby Park Community Center | Rm 1 | 130 Cherry Ave | Long Beach | 90802 |
| Covenant Manor | Community Room | 600 E 4th St | Long Beach | 90802 |
| Cesar E. Chavez Park | Social Hall | 401 Golden Ave | Long Beach | 90802 |
| Second Samoan Church | Basement Hall | 655 Cedar Ave | Long Beach | 90802 |
| Port of Long Beach Maintenance Building | Meeting Room | 725 Harbor Plaza | Long Beach | 90802 |
| California State University-Chancellors Office | Conference Rm 1 | 401 Golden Shore, 6th Floor | Long Beach | 90802 |
| Recreation Park Golf | Banquet Hall | 5001 Deukmejian Dr | Long Beach | 90804 |
| Cambodian-American United Methodist Church | Fellowship Room | 1700 Temple Ave | Long Beach | 90804 |
| St John Lutheran Church | Parish Hall | 6698 Orange Ave | Long Beach | 90805 |
| Light & Life Christian Church | Community Center | 5951 Downey Ave | Long Beach | 90805 |
| Grace Samoan Church of the Nazarene | Fellowship Hall | 24 E 53rd St | Long Beach | 90805 |
| Michelle Obama Library | Meeting Room | 5870 Atlantic Ave | Long Beach | 90805 |
| Crossroads Church | Fellowship Hall | 1900 E South St | Long Beach | 90805 |
| New Philadelphia AME Church | Fellowship Hall | 6380 Orange Ave | Long Beach | 90805 |
| Lighthouse Christian Center | Dining Room | 180 E 57th St | Long Beach | 90805 |
| Carmelitos Community Center | MPR | 851 Via Carmelitos | Long Beach | 90805 |
| United with Hope | Social Hall | 5600 Linden Ave | Long Beach | 90805 |
| Veteran's Park | Activity Room | 101 E 28th St | Long Beach | 90805 |
| Gethsemane Baptist Church | Rm 106/108 | 6095 Orange Ave | Long Beach | 90805 |
| Stricklin/Snively Mortuary | Library | 1952 Long Beach Blvd | Long Beach | 90806 |
| Martin Luther King Jr Park | Social Hall | 1950 Lemon Ave | Long Beach | 90806 |
| Carpenters Union Hall | Meeting Hall | 341 Wardlow Rd | Long Beach | 90807 |
| California Heights United Methodist Church | Hughes Hall | 3759 Orange Ave | Long Beach | 90807 |
| Christian Life Church | Fellowship Hall | 3400 Pacific Ave | Long Beach | 90807 |
| Faith Orthodox Presbyterian Church | Fellowship Hall | 500 E San Antonio Dr | Long Beach | 90807 |
| Bixby Knolls Shopping Center | Retail Space 4456 | 4552 Atlantic Ave | Long Beach | 90807 |

| បញ្ជីទីតាំងមណ្ឌលបោះឆ្នោតសំខាន់ៗ | | | | |
|---|---|---|---|---|
| ឈ្មោះ | បន្ទប់ | អាសយដ្ឋាន | ទីក្រុង | ហ្ស៊ីប កូដ ៖ |
| The Branch | Large Meeting Room | 3445 N Studebaker Rd | Long Beach | 90808 |
| Long Beach Alliance Church | Church Lobby | 3331 Palo Verde Ave | Long Beach | 90808 |
| Long Beach City College | MPR | 4901 E Carson St | Long Beach | 90808 |
| St Thomas Canterbury Church | Fellowship Hall | 5306 Arbor Rd | Long Beach | 90808 |
| Skylinks at Long Beach | Banquet Room | 4800 E Wardlow Rd | Long Beach | 90808 |
| Pan American Park | Gymnasium | 5157 Centralia St | Long Beach | 90808 |
| The Neighborhood Church | Fellowship Hall | 3443 San Anseline Ave | Long Beach | 90808 |
| Philadelphian SDA Church | Fellowship Hall | 2640 Santa Fe Ave | Long Beach | 90810 |
| American Gold Star Manor | Leonard Rec Hall | 3021 Gold Star Dr | Long Beach | 90810 |
| Silverado Park | Gymnasium | 1545 W 31st St | Long Beach | 90810 |
| Long Beach Job Corps Center | Gymnasium | 1903 Santa Fe Ave | Long Beach | 90810 |
| New Life Church of Nazarene | Fellowship Hall | 1800 E Anaheim St | Long Beach | 90813 |
| Saint Mark Baptist Church | Fellowship Hall | 1703 Lemon Ave | Long Beach | 90813 |
| Long Beach Rescue Mission | Large Meeting Room | 1335 Pacific Ave | Long Beach | 90813 |
| Macarthur Park | Social Hall | 1321 E Anaheim St | Long Beach | 90813 |
| New Hope Home | Dining Rm/ Rec Rm | 1150 New York St | Long Beach | 90813 |
| Drake Park | Social Hall | 951 Maine Ave | Long Beach | 90813 |
| First Baptist Church | Reception Center | 1000 Pine Ave | Long Beach | 90813 |
| Chua Phat to Gotama Temple | Ancestor Room/ Buddha Hall | 905 Orange Ave | Long Beach | 90813 |
| Our Saviours Lutheran Church | Fellowship Hall | 370 Junipero Ave | Long Beach | 90814 |
| Hope Community Church | Fellowship Hall | 1429 Clark Ave | Long Beach | 90815 |
| St Gregory's Episcopal Church | Fellowship Hall | 6201 E Willow St | Long Beach | 90815 |
| El Dorado Park | Teen Center | 2800 N Studebaker Rd | Long Beach | 90815 |
| Sato Academy | Cafeteria | 1100 Iroquois Ave | Long Beach | 90815 |
| College Estates Park | Activity Room | 810 Stevely Ave | Long Beach | 90815 |
| Isa Almasih El-Shaddai Church | Fellowship Hall Chapel | 2041 Palo Verde Ave | Long Beach | 90815 |
| Roosevelt Park Building | Gymnasium | 7600 Graham Ave | Los Angeles | 90001 |
| Salvation Army Siemon Family Community Center | Gymnasium | 7651 S Central Ave | Los Angeles | 90001 |
| Ted Watkins Park | Gymnasium | 1335 E 103rd St | Los Angeles | 90002 |

| **បញ្ជីទីតាំងមណ្ឌលបោះឆ្នោតសំខាន់ៗ** | | | | |
|---|---|---|---|---|
| **ឈ្មោះ** | **បន្ទប់** | **អាសយដ្ឋាន** | **ទីក្រុង** | **ហ្ស៊ីប កូដ ៖** |
| Fam 1st Jordan Downs Recreation Center | MPR | 9900 Grape St | Los Angeles | 90002 |
| St Lawrence Church | Fellowship Hall | 10122 Compton Ave | Los Angeles | 90002 |
| Leon Washington Park | Community Center | 8908 Maie Ave | Los Angeles | 90002 |
| La City Council District 15th Office | Old Library | 1513 E 103rd St | Los Angeles | 90002 |
| Praises of Zion Baptist Church | MPR | 8222 S San Pedro St | Los Angeles | 90003 |
| Ascot Library | Meeting Room | 120 W Florence Ave | Los Angeles | 90003 |
| Hiram Of Tyre Grand Lodge | Assembly Hall | 5900 S Broadway | Los Angeles | 90003 |
| Green Meadows Recreation Center | Gymnasium | 431 E 89th St | Los Angeles | 90003 |
| Fremont High School | Lobby / Foyer | 7676 S San Pedro St | Los Angeles | 90003 |
| Watts Learning Center | Community Room | 310 W 95th St | Los Angeles | 90003 |
| The Oriental Mission Church | Vision Center | 424 N Western Ave | Los Angeles | 90004 |
| Frank Del Olmo Elementary | MPR | 100 N New Hampshire Ave | Los Angeles | 90004 |
| Third Street Elementary School | Auditorium | 201 S June St | Los Angeles | 90004 |
| Saint Kevin Catholic Church | Parish Hall | 4072 Beverly Blvd | Los Angeles | 90004 |
| Hollywood Japanese Cultural Institute | Annex Classroom | 3929 Middlebury St | Los Angeles | 90004 |
| Harvard Blvd Elementary Sch | MPR | 330 N Harvard Blvd | Los Angeles | 90004 |
| Virgil Middle School | Auditorium | 152 N Vermont Ave | Los Angeles | 90004 |
| Alexandria Elementary Sch | Auditorium | 4211 Oakwood Ave | Los Angeles | 90004 |
| Cahuenga Elementary School | MPR | 220 S Hobart Blvd | Los Angeles | 90004 |
| Charles H Kim Elementary Sch | MPR | 225 S Oxford Ave | Los Angeles | 90004 |
| Central American Resource Center (CARECEN) | Basement | 2845 W 7th St | Los Angeles | 90005 |
| Hungarian Reformed Church | Fellowship Hall | 751 Crenshaw Blvd | Los Angeles | 90005 |
| Burroughs Middle School | Auditorium | 600 S McCadden Pl | Los Angeles | 90005 |
| Wilshire United Methodist Church | Fellowship Hall | 4350 Wilshire Blvd | Los Angeles | 90005 |
| Wilshire Park Elementary School | MPR | 4063 Ingraham St | Los Angeles | 90005 |

| បញ្ជីទីតាំងមណ្ឌលបោះឆ្នោតសំខាន់ៗ | | | | |
|---|---|---|---|---|
| ឈ្មោះ | បន្ទប់ | អាសយដ្ឋាន | ទីក្រុង | ហ្ស៊ីប កូដ ៖ |
| Wilshire Christian Manor | Lobby/ Community Room | 616 S Normandie Ave | Los Angeles | 90005 |
| Normandie Recreation Center | Gymnasium | 1550 S Normandie Ave | Los Angeles | 90006 |
| Angelica Lutheran Church | Auditorium | 1345 S Burlington Ave | Los Angeles | 90006 |
| Hoover Recreation Center | Gymnasium | 1010 W 25th St | Los Angeles | 90007 |
| Coalition for Responsible Community Development (CRCD) | Room 106 /Tom Brad | 3101 S Grand Ave | Los Angeles | 90007 |
| John Adams Middle School | Auditorium | 151 W 30th St | Los Angeles | 90007 |
| Los Angeles County Natural History Museum | Training Center | 900 Exposition Blvd | Los Angeles | 90007 |
| Consolidated Board of Realists | Ballroom | 3725 Don Felipe Dr | Los Angeles | 90008 |
| Jim Gilliam Recreational and Senior Center | Gymnasium | 4000 S La Brea Ave | Los Angeles | 90008 |
| Christ The Good Shepherd Church | Parish Hall | 3303 W Vernon Ave | Los Angeles | 90008 |
| Forty-Second St Elementary | Auditorium | 4231 4th Ave | Los Angeles | 90008 |
| Tom Bradley Magnet School | Auditorium | 3875 Dublin Ave | Los Angeles | 90008 |
| Baldwin Hills Crenshaw Plaza Shopping Center | Community Room | 3650 W Martin Luther King Jr Blvd | Los Angeles | 90008 |
| Hillcrest Dr Elementary School | Auditorium | 4041 Hillcrest Dr | Los Angeles | 90008 |
| Korean Institute of Southern California | Auditorium | 4900 Wilshire Blvd | Los Angeles | 90010 |
| Ross Snyder Recreation Center | Gymnasium | 1501 E 41st St | Los Angeles | 90011 |
| Fred Roberts Recreation Center | Gymnasium | 4700 S Honduras St | Los Angeles | 90011 |
| Central Park Recreation Center | Gymnasium | 1357 E 22nd St | Los Angeles | 90011 |
| Trinity Recreation Center | Gymnasium | 2415 Trinity St | Los Angeles | 90011 |
| Trinity Street Elementary Sch | Auditorium | 3736 Trinity St | Los Angeles | 90011 |
| Slauson Multipurpose Center | Gymnasium | 5306 S Compton Ave | Los Angeles | 90011 |
| Alpine Recreation Center | Gymnasium/ Lobby | 817 Yale St | Los Angeles | 90012 |
| Japanese American National Museum | WFG Foyer | 369 E 1st St | Los Angeles | 90012 |

| បញ្ជីទីតាំងមណ្ឌលបោះឆ្នោតសំខាន់ៗ | | | | |
|---|---|---|---|---|
| ឈ្មោះ | បន្ទប់ | អាសយដ្ឋាន | ទីក្រុង | ហ្ស៊ីប កូដ ៖ |
| La Plaza De Cultura Y Artes | Conference Rm 406 | 501 N Main St | Los Angeles | 90012 |
| Castelar Elementary School | Auditorium | 840 Yale St | Los Angeles | 90012 |
| The Music Center | 1st Floor Lobby | 135 N Grand Ave | Los Angeles | 90012 |
| Chinatown Library | Meeting Room | 639 N Hill St | Los Angeles | 90012 |
| Elysian Therapeutic Rec | MPR | 929 Academy Rd | Los Angeles | 90012 |
| Japanese American Cultural & Community Center | Doizaki Gallery | 244 S San Pedro St | Los Angeles | 90012 |
| Evans Community Adult School | Cafeteria | 717 N Figueroa St | Los Angeles | 90012 |
| County Administration | Conference Rm 140 | 500 W Temple St | Los Angeles | 90012 |
| Solano Ave Elementary School | MPR/ Library | 615 Solano Ave | Los Angeles | 90012 |
| Grand Central Market | Basement | 317 S Broadway | Los Angeles | 90013 |
| Toberman Recreation Center | Gymnasium | 1725 Toberman St | Los Angeles | 90015 |
| Abram Friedman Occupational Center | Auditorium | 1646 S Olive Street | Los Angeles | 90015 |
| LA Trade Tech College | Gymnasium | 400 W Washington Blvd | Los Angeles | 90015 |
| Bob Hope Patriotic Hall | Dining Room | 1816 S Figueroa St | Los Angeles | 90015 |
| Asian American Drug Abuse Program (AADAP) | Community Room | 2900 Crenshaw Blvd | Los Angeles | 90016 |
| I Club Fais Do | Ballroom | 5257 W Adams Blvd | Los Angeles | 90016 |
| West Angeles Cathedral (Church of God In Christ) | South Lobby | 3600 Crenshaw Blvd | Los Angeles | 90016 |
| Cienega Elementary School | Auditorium | 2611 S Orange Dr | Los Angeles | 90016 |
| Virginia Rd Elementary School | Auditorium | 2925 Virginia Rd | Los Angeles | 90016 |
| Smyrna 7th Day Adventist | Fellowship Hall | 4394 W Washington Blvd | Los Angeles | 90016 |
| Baldwin Hills Library | Meeting Room | 2906 S La Brea Ave | Los Angeles | 90016 |
| Vineyard Recreation Center | Gymnasium | 2942 Vineyard Ave | Los Angeles | 90016 |
| Rancho Cienega Park Building | Child Care Center | 5001 Rodeo Rd | Los Angeles | 90016 |
| Los Angeles Bahi Center | MPR | 5755 Rodeo Rd | Los Angeles | 90016 |
| Marvin Ave Elementary School | Auditorium | 2411 Marvin Ave | Los Angeles | 90016 |
| Episcopal Church of The Advent | Parish Hall | 2614 S Longwood Ave | Los Angeles | 90016 |

| **បញ្ជីទីតាំងមណ្ឌលបោះឆ្នោតសំខាន់ៗ** | | | | |
|---|---|---|---|---|
| **ឈ្មោះ** | **បន្ទប់** | **អាសយដ្ឋាន** | **ទីក្រុង** | **ហ្ស៊ីប កូដ ៖** |
| Gratts Learning Academy | MPR | 309 S Lucas Ave | Los Angeles | 90017 |
| Esperanza Elementary School | MPR | 680 Little St | Los Angeles | 90017 |
| Miguel Contreras Learning Center | Auditorium | 322 Lucas Ave | Los Angeles | 90017 |
| Washington Irving Library | MPR | 4117 W Washington Blvd | Los Angeles | 90018 |
| Math and Science College Prep | MPR | 3200 W Adams Blvd | Los Angeles | 90018 |
| Betty Hill Senior Citizen Center | Auditorium | 3570 S Denker Ave | Los Angeles | 90018 |
| Birdielee Bright Elem School | Auditorium | 1771 W 36th St | Los Angeles | 90018 |
| Denker Recreation Center | Gymnasium | 1550 W 35th Pl | Los Angeles | 90018 |
| Loren Miller Recreation Center | Gymnasium | 2717 Halldale Ave | Los Angeles | 90018 |
| Western Church of Los Angeles | Fellowship Hall | 1218 S Fairfax Ave | Los Angeles | 90019 |
| Arlington Heights Elementary | Auditorium | 1717 7th Ave | Los Angeles | 90019 |
| Trinity Central Lutheran Church | Parish Hall | 987 S Gramercy Pl | Los Angeles | 90019 |
| Alta Loma Elementary School | Library | 1745 Vineyard Ave | Los Angeles | 90019 |
| Cochran Ave Baptist Church | Fellowship Hall | 1304 S Cochran Ave | Los Angeles | 90019 |
| Los Angeles High School | Memorial Hall | 4650 W Olympic Blvd | Los Angeles | 90019 |
| Ethiopian Christ Fellowship | Fellowship Hall | 3405 W Pico Blvd | Los Angeles | 90019 |
| Shatto Recreation Center | Gymnasium | 3191 W 4th St | Los Angeles | 90020 |
| Dongguk Royal University | The Lotus Room | 440 Shatto Pl | Los Angeles | 90020 |
| Islamic Center of Southern California | Fellowship Hall | 434 S Vermont Ave | Los Angeles | 90020 |
| Mi Joo Yang Kog Church | Dining Hall | 519 S Western Ave | Los Angeles | 90020 |
| Institute of Contemporary Art | Lobby Learning | 1717 E 7th St | Los Angeles | 90021 |
| East Los Angeles Library | Community Meeting Room | 4837 E 3rd St | Los Angeles | 90022 |
| East La Boys & Girls Club | Gymnasium | 324 N McDonnell Ave | Los Angeles | 90022 |

| បញ្ជីទីតាំងមណ្ឌលបោះឆ្នោតសំខាន់ៗ | | | | |
|---|---|---|---|---|
| ឈ្មោះ | បន្ទប់ | អាសយដ្ឋាន | ទីក្រុង | ហ្ស៊ីប កូដ ៖ |
| Wenger's Furniture Appliances Electronics | Main Space | 4552 Whittier Blvd | Los Angeles | 90022 |
| Saybrook Park | Community Room | 6250 E Northside Dr | Los Angeles | 90022 |
| Winter Gardens Elementary School | Cafeteria | 1277 Clela Ave | Los Angeles | 90022 |
| Garfield High School | Small Gymnasium | 5101 E 6th St | Los Angeles | 90022 |
| Lou Costello Recreation Center | Senior Center | 3141 E Olympic Blvd | Los Angeles | 90023 |
| Ramon Garcia Recreation Center | Gymnasium | 1016 S Fresno St | Los Angeles | 90023 |
| Weingart East LA YMCA | Aerobics Studio | 2900 Whittier Blvd | Los Angeles | 90023 |
| Salazar Park | Gymnasium | 3864 Whittier Blvd | Los Angeles | 90023 |
| Hammer Museum | Nimoy Studio | 10899 Wilshire Blvd | Los Angeles | 90024 |
| Warner Elementary School | Auditorium | 615 Holmby Ave | Los Angeles | 90024 |
| Stoner Recreation Center | Gymnasium | 1835 Stoner Ave | Los Angeles | 90025 |
| Nora Sterry Elementary School | Auditorium | 1730 Corinth Ave | Los Angeles | 90025 |
| Felicia Mahood Senior Center | Auditorium | 11338 Santa Monica Blvd | Los Angeles | 90025 |
| Westwood Charter School | Auditorium | 2050 Selby Ave | Los Angeles | 90025 |
| Brockton Avenue Elementary | Auditorium | 1309 Armacost Ave | Los Angeles | 90025 |
| St Sebastian School | Cafeteria | 1430 Federal Ave | Los Angeles | 90025 |
| Echo Deep Pool | Pool Deck East | 1419 Colton St | Los Angeles | 90026 |
| Lake Street Community Center | Gymnasium | 227 N Lake St | Los Angeles | 90026 |
| Bellevue Park Recreation Center | Gymnasium | 826 N Lucile Ave | Los Angeles | 90026 |
| Silver Lake Recreation Center | Gymnasium | 1850 W Silver Lake Dr | Los Angeles | 90026 |
| Echo Park Recreation Center | Gymnasium | 1632 Bellevue Ave | Los Angeles | 90026 |
| Holy Virgin Mary Cathedral | Parish Hall | 650 Micheltorena St | Los Angeles | 90026 |
| Logan Elementary School | Auditorium | 1711 Montana St | Los Angeles | 90026 |
| Rosemont Ave Elementary School | Auditorium | 421 N Rosemont Ave | Los Angeles | 90026 |
| Mayberry St Elementary School | Library | 2414 Mayberry St | Los Angeles | 90026 |
| Belmont High School | Auditorium | 1575 W 2nd St | Los Angeles | 90026 |

| បញ្ជីទីតាំងមណ្ឌលបោះឆ្នោតសំខាន់ៗ | | | | |
|---|---|---|---|---|
| ឈ្មោះ | បន្ទប់ | អាសយដ្ឋាន | ទីក្រុង | ហ្ស៊ីប កូដ ៖ |
| Los Feliz United Methodist Church | Fellowship Hall | 1800 N Western Ave | Los Angeles | 90027 |
| Los Feliz Elementary School | Auditorium | 1740 N New Hampshire Ave | Los Angeles | 90027 |
| St Casimir Roman Church | Parish Hall | 3855 Evans St | Los Angeles | 90027 |
| Masonic Lodge | Dining Room | 1900 N Vermont Ave | Los Angeles | 90027 |
| Friendship Auditorium | Friendship Auditorium | 3201 Riverside Dr | Los Angeles | 90027 |
| Los Angeles Zoo | Room B1-B2 | 5333 Zoo Dr | Los Angeles | 90027 |
| Hollywood Lutheran Church | Durkee Hall | 1733 N New Hampshire Ave | Los Angeles | 90027 |
| Yucca Park Comm. Center | Community Room | 6671 Yucca St | Los Angeles | 90028 |
| First Presbyterian-Hollywood | Upper Terrace | 6054 Yucca St | Los Angeles | 90028 |
| Los Angeles City Council-Hollywood District | Community Room | 6501 Fountain Ave | Los Angeles | 90028 |
| Grant Elementary School | Auditorium | 1530 N Wilton Pl | Los Angeles | 90028 |
| Cheremoya Avenue Elementary School | Auditorium | 6017 Franklin Ave | Los Angeles | 90028 |
| Selma Ave Elementary School | Auditorium | 6611 Selma Ave | Los Angeles | 90028 |
| Salvation Army Corps Community Center – Hollywood | Gymnasium | 5941 Hollywood Blvd | Los Angeles | 90028 |
| Lockwood Avenue Elementary School | MPR | 4345 Lockwood Ave | Los Angeles | 90029 |
| Lemon Grove Recreation Center | Auditorium | 4959 Lemon Grove Ave | Los Angeles | 90029 |
| Jewish Community Center | Gymnasium | 1110 Bates Ave | Los Angeles | 90029 |
| Los Angeles City College | MPR A, B, C | 855 N Vermont Ave | Los Angeles | 90029 |
| Hollywood Hotel | Ball Room | 1160 N Vermont Ave | Los Angeles | 90029 |
| Kingsley Elementary School | MPR | 5200 Virginia Ave | Los Angeles | 90029 |
| Ramona Elementary School | Auditorium | 1133 N Mariposa Ave | Los Angeles | 90029 |
| Managed Career Solutions Inc (MCS) | Bungalow 4 | 4311 Melrose Avenue | Los Angeles | 90029 |
| Montecito Heights Recreation Center | Gymnasium | 4545 Homer St | Los Angeles | 90031 |
| Lincoln Heights Senior Citizen Center | Recreation Room | 2323 Workman St | Los Angeles | 90031 |

| បញ្ជីទីតាំងមណ្ឌលបោះឆ្នោតសំខាន់ៗ | | | | |
|---|---|---|---|---|
| ឈ្មោះ | បន្ទប់ | អាសយដ្ឋាន | ទីក្រុង | ហ្ស៊ីប កូដ ៖ |
| Lincoln Heights Youth Center | Conference/ Meeting Room | 2911 Altura St | Los Angeles | 90031 |
| Church of The Epiphany | Parish Hall | 2808 Altura St | Los Angeles | 90031 |
| Dorris Place Elementary School | Auditorium | 2225 Dorris Pl | Los Angeles | 90031 |
| El Sereno Recreation Center | Auditorium | 4721 Klamath St | Los Angeles | 90032 |
| Rose Hills Recreation Center | Auditorium | 4530 Mercury Ave | Los Angeles | 90032 |
| California State University, Los Angeles | Library South 4048 | 5151 State University Dr | Los Angeles | 90032 |
| Barrio Action Youth & Family Center | Gymnasium | 4927 Huntington Dr 200 | Los Angeles | 90032 |
| Wilson High School | MPR | 4500 Multnomah St | Los Angeles | 90032 |
| Sierra Park Elementary School | Auditorium | 3170 Budau Ave | Los Angeles | 90032 |
| Hazard Recreation Center | Gymnasium | 2230 Norfolk St | Los Angeles | 90033 |
| Hollenbeck Park Rec Center | Boyle Heights Room | 415 S St Louis St | Los Angeles | 90033 |
| Boyle Heights Senior Center | Senior Center Room | 2839 E 3rd St | Los Angeles | 90033 |
| Wabash Recreation Center | Gymnasium | 2765 Wabash Ave | Los Angeles | 90033 |
| Pecan Recreation Center | Gymnasium | 127 S Pecan | Los Angeles | 90033 |
| State Street Recreation Center | Gymnasium | 716 N State St | Los Angeles | 90033 |
| Evergreen Recreation Center | Gymnasium | 2844 E 2nd St | Los Angeles | 90033 |
| St Camillus Catholic Church Center | Hall | 1911 Zonal Ave | Los Angeles | 90033 |
| Tenrikyo Mission | Dining Room | 117 N Saratoga St | Los Angeles | 90033 |
| Aliso-Pico Recreation Center | Gymnasium / MPR | 370 S Clarence St | Los Angeles | 90033 |
| Assumption Church | Hall | 2832 Blanchard St | Los Angeles | 90033 |
| Ramona Gardens Clubhouse | Gymnasium | 2830 Lancaster Ave | Los Angeles | 90033 |
| Boyle Heights City Hall | Community Room | 2130 E 1St St | Los Angeles | 90033 |
| LAC+USC Health Center (Conference Rooms) | Wellness Center | 2051 Marengo St | Los Angeles | 90033 |
| Mendez High School | MPR | 1200 Plaza Del Sol E | Los Angeles | 90033 |
| Palms Westminster Presbyterian Church | Fellowship hall | 2908 Robertson Pl | Los Angeles | 90034 |
| St Mary In Palms | St Joseph Hall | 3647 Watseka Ave | Los Angeles | 90034 |

| បញ្ជីទីតាំងមណ្ឌលបោះឆ្នោតសំខាន់ៗ | | | | |
|---|---|---|---|---|
| ឈ្មោះ | បន្ទប់ | អាសយដ្ឋាន | ទីក្រុង | ហ្ស៊ីប កូដ ៖ |
| Alexander Hamilton High School | Auditorium | 2955 S Robertson Blvd | Los Angeles | 90034 |
| Culver Palms Church of Christ | Fellowship Hall | 9733 Venice Blvd | Los Angeles | 90034 |
| Iman Cultural Center | Community Room | 3384 Motor Ave | Los Angeles | 90034 |
| Palms Elementary School | Auditorium | 3520 Motor Ave | Los Angeles | 90034 |
| Charnock Rd Elementary School | Auditorium | 11133 Charnock Rd | Los Angeles | 90034 |
| B'nai David Judea | Lobby | 8906 W Pico Blvd | Los Angeles | 90035 |
| Claude Pepper Senior Center | Auditorium | 1762 S La Cienega Blvd | Los Angeles | 90035 |
| National Council of Jewish Women | Auditorium | 543 N Fairfax Ave | Los Angeles | 90036 |
| Pan Pacific Senior Act Center | Gymnasium | 141 S Gardner St | Los Angeles | 90036 |
| Pan Pacific Park | North Gymnasium | 7600 Beverly Blvd | Los Angeles | 90036 |
| Park La Brea | Meeting Room | 475 S Curson Ave | Los Angeles | 90036 |
| Hancock Park Elementary School | Auditorium | 408 S Fairfax Ave | Los Angeles | 90036 |
| Second AME Church | Fellowship Hall | 5500 S Hoover St | Los Angeles | 90037 |
| Good Shepherd Missionary Baptist Church | Fellowship Hall | 510 W 53rd St | Los Angeles | 90037 |
| Figueroa Church of Christ | Hall | 455 W 57th St | Los Angeles | 90037 |
| St Cecilia Catholic Church | Parish Hall | 4230 S Normandie Ave | Los Angeles | 90037 |
| Los Angeles Swimming Stadium | Comrie Hall | 3980 Bill Robertson Ln | Los Angeles | 90037 |
| Manual Arts High School | Auditorium | 4131 S Vermont Ave | Los Angeles | 90037 |
| Paradise Baptist Church | Queens Hall | 5100 S Broadway | Los Angeles | 90037 |
| Hollywood Recreation Center | Gymnasium | 1122 Cole Ave | Los Angeles | 90038 |
| Santa Monica Blvd Elementary School | Auditorium | 1022 N Van Ness Ave | Los Angeles | 90038 |
| Chevy Chase Park Center | Auditorium | 4165 Chevy Chase Dr | Los Angeles | 90039 |
| Elysian Valley Recreation Center | Gymnasium | 1811 Ripple St | Los Angeles | 90039 |
| Allesandro Elementary School | Auditorium | 2210 Riverside Dr | Los Angeles | 90039 |
| Atwater Elementary School | Auditorium | 3271 Silver Lake Blvd | Los Angeles | 90039 |
| Citadel Outlets | Community Room | 100 Citadel Dr | Los Angeles | 90040 |

| បញ្ជីទីតាំងមណ្ឌលបោះឆ្នោតសំខាន់ៗ | | | | |
|---|---|---|---|---|
| ឈ្មោះ | បន្ទប់ | អាសយដ្ឋាន | ទីក្រុង | ហ្ស៊ីប កូដ ៖ |
| Yosemite Recreation Center | Yosemite Room | 1840 Yosemite Dr | Los Angeles | 90041 |
| Eagle Rock Recreation Center | Gymnasium | 1100 Eagle Vista Dr | Los Angeles | 90041 |
| Eagle Rock Plaza Shopping Center | Rm 108 | 2700 Colorado Blvd | Los Angeles | 90041 |
| Rockdale Elementary School | MPR | 1303 Yosemite Dr | Los Angeles | 90041 |
| Highland Park Sr Citizen Ctr | Auditorium | 6152 N Figueroa St | Los Angeles | 90042 |
| The York Manor | Main Room | 4908 York Blvd | Los Angeles | 90042 |
| Arroyo Seco Library | Community Room | 6145 N Figueroa St | Los Angeles | 90042 |
| All Saints Episcopal Church | Parish Hall | 5619 Monte Vista St | Los Angeles | 90042 |
| San Pascual Steam Magnet | Parish Hall | 815 San Pascual Ave | Los Angeles | 90042 |
| Yorkdale Elementary School | Auditorium | 5657 Meridian St | Los Angeles | 90042 |
| St Ignatius Church | Fellowship Hall | 6025 Monte Vista St | Los Angeles | 90042 |
| Christ Temple Cathedral | Fellowship Hall | 3125 W 54th St | Los Angeles | 90043 |
| Van Ness Recreation Center | Recreation Center | 5720 2nd Ave | Los Angeles | 90043 |
| 54th Street Elementary School | Auditorium | 3816 W 54th St | Los Angeles | 90043 |
| Grace United Methodist Church | Fellowship Hall | 4112 W Slauson Ave | Los Angeles | 90043 |
| Bret Harte Middle School | Boys Gymnasium | 9301 S Hoover St | Los Angeles | 90044 |
| Algin Sutton Recreation Center | Gymnasium | 8800 S Hoover Ave | Los Angeles | 90044 |
| Mount Carmel Recreation Center | MPR | 830 W 70th St | Los Angeles | 90044 |
| West Athens Elementary School | Auditorium | 1110 W 119th St | Los Angeles | 90044 |
| Raymond Ave Elementary School | Auditorium | 7511 S Raymond Ave | Los Angeles | 90044 |
| Four Points by Sheraton Hotel | Diego Ballroom | 9750 Airport Blvd | Los Angeles | 90045 |
| Cowan Ave Elementary School | Classroom | 7615 Cowan Ave | Los Angeles | 90045 |
| Westchester Recreation Center | Gymnasium | 7000 W Manchester Ave | Los Angeles | 90045 |
| Westchester Family YMCA Annex | Meeting Room Hall | 8015 S Sepulveda Blvd | Los Angeles | 90045 |
| The Proud Bird | Doolittle Room | 11022 Aviation Blvd | Los Angeles | 90045 |

| **បញ្ជីទីតាំងមណ្ឌលបោះឆ្នោតសំខាន់ៗ** | | | | |
|---|---|---|---|---|
| **ឈ្មោះ** | **បន្ទប់** | **អាសយដ្ឋាន** | **ទីក្រុង** | **ហ្ស៊ីប កូដ ៖** |
| Council Member 11th District | Community Room | 7166 W Manchester Ave | Los Angeles | 90045 |
| Loyola Marymount University | East Atrium Space | 1 Loyola Marymount University Dr | Los Angeles | 90045 |
| Poinsettia Recreation Center | Gymnasium | 7341 Willoughby Ave | Los Angeles | 90046 |
| International Cinematographers | MPR | 7755 Sunset Blvd | Los Angeles | 90046 |
| Fairfax Senior Citizen Center | Auditorium | 7929 Melrose Ave | Los Angeles | 90046 |
| Melrose Elementary School | Auditorium | 731 N Detroit St | Los Angeles | 90046 |
| Will & Ariel Durant Library | Community Room | 7140 W Sunset Blvd | Los Angeles | 90046 |
| Laurel Elementary School | Auditorium | 925 N Hayworth Ave | Los Angeles | 90046 |
| Wonderland Av Elem School | MPR | 8510 Wonderland Ave | Los Angeles | 90046 |
| Fairfax High School | Rotunda Room | 7850 Melrose Ave | Los Angeles | 90046 |
| Chester Washington Golf Course | Ballroom | 1930 W 120th St | Los Angeles | 90047 |
| Mt Tabor Baptist Church | Gold Room | 6614 S Western Ave | Los Angeles | 90047 |
| Jesse Owens Park | Gymnasium | 9651 S Western Ave | Los Angeles | 90047 |
| Los Angeles Southwest College | MPR | 1600 W Imperial Hwy | Los Angeles | 90047 |
| Faith United Methodist Church | Fellowship Hall | 2115 West 182nd St | Los Angeles | 90047 |
| Jackie Tatum/Harvard Recreation Center | Gymnasium | 1535 W 62nd St | Los Angeles | 90047 |
| Bethel AME Church | AA Morgan Fellowship Hall | 7900 S Western Ave | Los Angeles | 90047 |
| Washington High School | Main Gymnasium | 10860 South Denker Ave | Los Angeles | 90047 |
| Carthay Center Elem School | Auditorium | 6351 W Olympic Blvd | Los Angeles | 90048 |
| Rosewood Elementary School | Auditorium | 503 N Croft Ave | Los Angeles | 90048 |
| Brentwood Presbyterian Church | Fellowship Hall/ Gymnasium | 12000 San Vicente Blvd | Los Angeles | 90049 |
| Leo Baeck Temple | Social Hall | 1300 N Sepulveda Blvd | Los Angeles | 90049 |
| Village Lutheran Church | Fellowship Hall | 343 Church Ln | Los Angeles | 90049 |
| Barrington Recreation Center | Gymnasium | 333 S Barrington Ave | Los Angeles | 90049 |
| Ladera Park Building | Community Room | 6027 Ladera Park Ave | Los Angeles | 90056 |

| បញ្ជីទីតាំងមណ្ឌលបោះឆ្នោតសំខាន់ៗ | | | | |
|---|---|---|---|---|
| ឈ្មោះ | បន្ទប់ | អាសយដ្ឋាន | ទីក្រុង | ហ្ស៊ីប កូដ ៖ |
| St Mary's Et Orthodox Church | Wolde Giorgis Hall | 5707 Shenandoah Ave | Los Angeles | 90056 |
| La Fayette Sr Citizen Center | Club Room A | 625 S La Fayette Park Pl | Los Angeles | 90057 |
| Precious Blood Church | Parish Hall | 435 S Occidental Blvd | Los Angeles | 90057 |
| Union Av Elementary School | Auditorium | 150 S Burlington Ave | Los Angeles | 90057 |
| Verbum Dei High School | Gymnasium | 11100 S Central Ave | Los Angeles | 90059 |
| Watts Labor Community Action Committee – Administration (WLCAC) | Phoenix Hall | 10950 S Central Ave | Los Angeles | 90059 |
| Enterprise Park | Gymnasium | 13055 Clovis Ave | Los Angeles | 90059 |
| G. Washington Carver Park | Community Room | 1400 E 118th St | Los Angeles | 90059 |
| Imperial Courts Recreation Center | Gymnasium | 2250 E 114th St | Los Angeles | 90059 |
| Martin Luther King Jr Outpatient Center | Conference Room | 12012 S Compton Avenue | Los Angeles | 90059 |
| 109th St Recreation Center | Gymnasium | 1464 E 109th St | Los Angeles | 90059 |
| Macedonia Baptist Church | Fellowship Hall | 1751 E 114th St | Los Angeles | 90059 |
| Maxine Waters Emp Prep Center | Rm 101C/ Student Lounge | 10925 S Central Ave | Los Angeles | 90059 |
| AC Bilbrew Library | Meeting Room | 150 E El Segundo Blvd | Los Angeles | 90061 |
| Vanguard Learning Center | Auditorium | 13305 S San Pedro St | Los Angeles | 90061 |
| Athens Park | MPR | 12603 S Broadway | Los Angeles | 90061 |
| 122nd St Elementary School | Auditorium | 405 E 122nd St | Los Angeles | 90061 |
| Willowbrook Senior Center | Classroom 100 | 12915 Jarvis Ave | Los Angeles | 90061 |
| Estelle Van Meter Multipurpose Senior Center | MPR | 7600 S Avalon Blvd | Los Angeles | 90061 |
| Testimonial Cathedral COGIC | Dining Room/ Social Hall | 5701 S Western Ave | Los Angeles | 90062 |
| Exposition Park Library | Meeting Room | 3900 S Western Ave | Los Angeles | 90062 |
| Martin Luther King Rec Center | Community Room | 3916 S Western Ave | Los Angeles | 90062 |
| Harrison Elementary School | Auditorium | 3529 City Terrace Dr | Los Angeles | 90063 |
| City Terrace Park | Social Hall | 1126 Hazard Ave | Los Angeles | 90063 |
| Kennedy Elementary School | MPR | 4010 Ramboz Dr | Los Angeles | 90063 |

| បញ្ជីទីតាំងមណ្ឌលបោះឆ្នោតសំខាន់ៗ | | | | |
|---|---|---|---|---|
| ឈ្មោះ | បន្ទប់ | អាសយដ្ឋាន | ទីក្រុង | ហ្ស៊ីប កូដ ៖ |
| East L A Community Center | MPR | 133 N Sunol Dr | Los Angeles | 90063 |
| The Riveter | 1st Floor Open Space | 2236 S Barrington Ave | Los Angeles | 90064 |
| St Andrew`s Lutheran Church | Fellowship Hall | 11555 National Blvd | Los Angeles | 90064 |
| Riddick Youth Center | Recreation Hall | 2634 Overland Ave | Los Angeles | 90064 |
| Palms Recreation Center | Auditorium | 2950 Overland Ave | Los Angeles | 90064 |
| Liberal Arts Masonic Lodge 677 | Dining Room | 2244 Westwood Blvd | Los Angeles | 90064 |
| Cypress Park Recreation Center | Auditorium | 2630 Pepper Ave | Los Angeles | 90065 |
| Glassell Park and Recreation Center | Gymnasium | 3650 Verdugo Rd | Los Angeles | 90065 |
| Loreto St School | Auditorium | 3408 Arroyo Seco Ave | Los Angeles | 90065 |
| Saint Bedes Episcopal Church | Luther Hall | 3590 Grand View Blvd | Los Angeles | 90066 |
| Vintage Faith Foursquare Church | Sanctuary | 12668 Washington Blvd | Los Angeles | 90066 |
| Mar Vista Recreation Center | Auditorium | 11430 Woodbine St | Los Angeles | 90066 |
| Culver Community Church | Foyer | 11312 Washington Blvd | Los Angeles | 90066 |
| Marina Del Rey Middle School | MPR/ Library | 12500 Braddock Dr | Los Angeles | 90066 |
| Westfield | Community Room | 10250 Santa Monica Blvd | Los Angeles | 90067 |
| Junior Achievement | Finance Park | 6250 Forest Lawn Dr | Los Angeles | 90068 |
| Hollywood American Legion 43 | Cabaret Room | 2035 N Highland Ave | Los Angeles | 90068 |
| Roscomare Road Elem School | Cafetorium | 2425 Roscomare Rd | Los Angeles | 90077 |
| Promenade at Howard Hughes Center | Rm 209 | 6080 Center Drive | Los Angeles | 90230 |
| Palisades Recreation Center | Small Gymnasium | 851 Alma Real Dr, Pacific Palisades, | Los Angeles | 90272 |
| San Pedro High School | Auditorium Foyer | 1001 W 15th St | Los Angeles | 90731 |
| Castlebay Lane Charter Elementary School | Performing Arts Center | 19010 Castlebay Ln | Los Angeles | 91326 |
| El Cariso County Regional Park | MPR | 13100 Hubbard St | Los Angeles | 91342 |
| Sepulveda Church of Christ | Activity Room | 8500 Haskell Ave | Los Angeles | 91343 |
| Studio City Recreation Center | MPR | 12621 Rye St | Los Angeles | 91604 |

| បញ្ជីទីតាំងមណ្ឌលបោះឆ្នោតសំខាន់ៗ | | | | |
|---|---|---|---|---|
| ឈ្មោះ | បន្ទប់ | អាសយដ្ឋាន | ទីក្រុង | ហ្ស៊ីប កូដ ៖ |
| Los Nietos Middle School | Cafeteria | 11425 Rivera Rd | Los Nietos | 90606 |
| Lynwood City Hall | Bateman Hall (Thompson Auditorium) | 11331 Ernestine Ave | Lynwood | 90262 |
| City of Lynwood Youth Center | Gymnasium | 11409 Birch St | Lynwood | 90262 |
| Lynwood Middle School | Gymnasium | 12124 Bullis Rd | Lynwood | 90262 |
| Will Rogers Elementary School | MPR | 11220 Duncan Ave | Lynwood | 90262 |
| Webster Elementary School | MPR | 3602 Winter Canyon Rd | Malibu | 90265 |
| Malibu High School | Stage | 30215 Morning View Dr | Malibu | 90265 |
| Fire Camp #8 | Cafeteria | 1960 Rambla Pacifico | Malibu | 90265 |
| Malibu Bluffs Park | Main Room | 24250 Pacific Coast Hwy | Malibu | 90265 |
| Journey of Faith | Next Steps | 1243 Artesia Blvd | Manhattan Beach | 90266 |
| Manhattan Beach Middle School | MPR | 1501 N Redondo Ave | Manhattan Beach | 90266 |
| Joslyn Community Center | Auditorium | 1601 Valley Dr | Manhattan Beach | 90266 |
| First Lutheran Church | Sanctuary | 1100 N Poinsettia Ave | Manhattan Beach | 90266 |
| Robinson Elementary School | Cafeteria | 80 Morningside Dr | Manhattan Beach | 90266 |
| Pennekamp Elementary School | MPR/ Cafeteria | 110 S Rowell Ave | Manhattan Beach | 90266 |
| The Riveter Marina Del Rey | Meeting Room | 4505 Glencoe Ave | Marina Del Rey | 90292 |
| Burton Chace Park | Auditorium | 13650 Mindanao Way | Marina Del Rey | 90292 |
| First Baptist Church of Maywood | Lyman Hall | 3759 E 057th St | Maywood | 90270 |
| Southeast Rio Vista YMCA | Assembly Room | 4801 E 58th St | Maywood | 90270 |
| Laborers Union Local 300 | Hall west | 14800 Devonshire St | Mission Hills | 91345 |
| San Jose Elementary School | Auditorium | 14928 Clymer St | Mission Hills | 91345 |
| Calvary Grace Church | Fellowship Hall | 2520 Peck Rd | Monrovia | 91016 |
| Monrovia High School /Career Center | Rm 210 | 845 W Colorado Blvd | Monrovia | 91016 |
| Monrovia Public Library | Community Room | 321 S Myrtle Ave | Monrovia | 91016 |

| បញ្ជីទីតាំងមណ្ឌលបោះឆ្នោតសំខាន់ៗ | | | | |
|---|---|---|---|---|
| ឈ្មោះ | បន្ទប់ | អាសយដ្ឋាន | ទីក្រុង | ហ្ស៊ីប កូដ ៖ |
| Monrovia Community Center | Kay Dalton Room | 119 W Palm Ave | Monrovia | 91016 |
| Quiet Cannon | Sunset Room | 901 Via San Clemente | Montebello | 90640 |
| Montebello Elks Lodge 2051 | Hall | 506 W Whittier Blvd | Montebello | 90640 |
| Senior Citizen Center | Main Hall | 115 S Taylor Ave | Montebello | 90640 |
| Cathy Hensel Youth Center | Gymnasium | 236 S George Hensel Dr | Montebello | 90640 |
| Eastmont Intermediate School | Choir Rm 51 | 400 Bradshawe St | Montebello | 90640 |
| Applied Technology Center High School | MPR | 1200 Mines Ave | Montebello | 90640 |
| Brightwood Elementary School | Cafeteria | 1701 Brightwood St | Monterey Park | 91754 |
| Robert Hill Lane Elementary | Auditorium | 1500 Ave Cesar Chavez | Monterey Park | 91754 |
| St. Thomas Aquinas Catholic Church | Parish Hall | 1501 S Atlantic Blvd | Monterey Park | 91754 |
| Shepherd of The Hills UMC | Wesley Hall | 333 S Garfield Ave | Monterey Park | 91754 |
| Praise Alive Worship Center | Extension Room | 201 S New Ave | Monterey Park | 91755 |
| Sierra Vista Park | Main Room | 311 N Rural Dr | Monterey Park | 91755 |
| Garvey Ranch Park | Community Room | 781 S Orange Ave | Monterey Park | 91755 |
| Mountview Retirement Home | Lounge | 2640 Honolulu Ave | Montrose | 91020 |
| Light on The Corner | Fellowship Hall | 1911 Waltonia Dr | Montrose | 91020 |
| American Legion Post #507 | Meeting Hall | 24527 Spruce St | Newhall | 91321 |
| Old Town Newhall Library | MPR | 22704 9th St | Newhall | 91321 |
| Valley View Elementary School | MPR | 19414 Sierra Estates Dr | Newhall | 91321 |
| William S. Hart Ranch and Museum | Heart Hall | 24151 Newhall Ave | Newhall | 91321 |
| Peachland Ave Elementary Sch | MPR | 24800 Peachland Ave | Newhall | 91321 |
| Our Lady Perpetual Help Church | Conference Room | 23233 Lyons Ave | Newhall | 91321 |
| Newhall Community Center | MPR | 22421 Market Street | Newhall | 91321 |
| Pico Canyon Elementary School | Library | 25255 Pico Canyon Rd | Newhall | 91381 |

| បញ្ជីទីតាំងមណ្ឌលបោះឆ្នោតសំខាន់ៗ | | | | |
|---|---|---|---|---|
| ឈ្មោះ | បន្ទប់ | អាសយដ្ឋាន | ទីក្រុង | ហ្ស៊ីប កូដ ៖ |
| James Monroe High School | MPR | 9229 Haskell Ave | North Hills | 91343 |
| Mayall St Elementary School | Auditorium | 16701 Mayall St | North Hills | 91343 |
| Langdon Ave Elementary School | Auditorium | 8817 Langdon Ave | North Hills | 91343 |
| Sepulveda Middle School | Evans Hall | 15330 Plummer St | North Hills | 91343 |
| Korean Church of North Los Angeles | Fellowship Hall | 8756 Woodley Ave | North Hills | 91343 |
| North Hollywood Recreation Center | Senior Center | 11430 Chandler Blvd | North Hollywood | 91601 |
| St Paul First Lutheran Church | Gymnasium | 5244 Tujunga Ave | North Hollywood | 91601 |
| Maurice Sendak Elementary | Library | 11414 Tiara St | North Hollywood | 91601 |
| Masonic Lodge | Banquet Hall | 5122 Tujunga Ave | North Hollywood | 91601 |
| North Weddington Recreation Center | Gymnasium | 10844 Acama St | North Hollywood | 91602 |
| Wat Thai Temple | Rm 201 – 203 | 12909 Cantara St | North Hollywood | 91605 |
| St Paul Catholic Church | Big Hall | 13050 Vanowen St | North Hollywood | 91605 |
| Madison Middle School | Auditorium | 13000 Hart St | North Hollywood | 91605 |
| Strathern Elementary School | Auditorium | 7939 Saint Clair Ave | North Hollywood | 91605 |
| Valley Plaza Recreation Center | Gymnasium | 12240 Archwood St | North Hollywood | 91606 |
| Roy Romer Middle School | MPR | 6501 Laurel Canyon Blvd | North Hollywood | 91606 |
| Victory Bl Elementary School | Auditorium | 6315 Radford Ave | North Hollywood | 91606 |
| Northridge Fashion Center Shopping Center | Charming Charlie Rm 130 | 9301 Tampa Ave | Northridge | 91324 |
| Nobel Middle School | MPR | 9950 Tampa Ave | Northridge | 91324 |
| Dearborn St Elementary School | Auditorium | 9240 Wish Ave | Northridge | 91325 |
| Northridge Academy High School | Gymnasium | 9601 Zelzah Ave | Northridge | 91325 |
| New Life Church of the Nazarene | Sanctuary | 10650 Reseda Blvd | Northridge | 91326 |
| In Christ Community Church | Banquet Hall | 19514 Rinaldi St | Northridge | 91326 |

| **បញ្ជីទីតាំងមណ្ឌលបោះឆ្នោតសំខាន់ៗ** | | | | |
|---|---|---|---|---|
| **ឈ្មោះ** | **បន្ទប់** | **អាសយដ្ឋាន** | **ទីក្រុង** | **ហ្ស៊ីប កូដ ៖** |
| Beckford Av Elementary School | Auditorium | 19130 Tulsa St | Northridge | 91326 |
| Norwalk Masonic Center | Dining Room | 12345 Rosecrans Ave | Norwalk | 90650 |
| Cerritos College | Public Affairs Bldg Conference Rm | 11110 Alondra Blvd | Norwalk | 90650 |
| Norwalk Regional Library | Meeting Room | 12350 Imperial Hwy | Norwalk | 90650 |
| St John of God Church | Fellowship Hall | 13819 Pioneer Blvd | Norwalk | 90650 |
| New River Elementary School | MPR | 13432 Halcourt Ave | Norwalk | 90650 |
| John Glenn High School | Gymnasium | 13520 Shoemaker Ave | Norwalk | 90650 |
| Edmondson Elementary School | MPR | 15121 Grayland Ave | Norwalk | 90650 |
| Johnston Elementary School | MPR | 13421 Fairford Ave | Norwalk | 90650 |
| American Legion Post 359 | Meeting Room | 11986 Front St | Norwalk | 90650 |
| Norwalk Presbyterian Church | Fellowship Hall | 11345 Rosecrans Ave | Norwalk | 90650 |
| Doubletree Hilton | Estate & Chateau | 13111 Sycamore Dr | Norwalk | 90650 |
| Sanatan Dharma Temple | Hall | 15311 Pioneer Blvd | Norwalk | 90650 |
| Norwalk Arts & Sports Complex | Rich Rehearsal Hall | 13200 Clarkdale Ave | Norwalk | 90650 |
| Bel Air Bay Club | Dining Room | 16801 Pacific Coast Hwy | Pacific Palisades | 90272 |
| Palisades Charter High School | Mercer Hall | 15777 Bowdoin St | Pacific Palisades | 90272 |
| Palisades Lutheran Church | Narthex | 15905 Sunset Blvd | Pacific Palisades | 90272 |
| David M. Gonzales Recreation Center | Gymnasium | 10943 Herrick Ave | Pacoima | 91331 |
| Pacoima Library | Meeting Room | 13605 Van Nuys Blvd | Pacoima | 91331 |
| Telfair Avenue Elementary | MPR | 10975 Telfair Ave | Pacoima | 91331 |
| Pacoima Community Center | Community Room | 11243 Glenoaks Blvd | Pacoima | 91331 |
| Alicia Broadous-Duncan Senior Center | MPR | 11300 Glenoaks Blvd | Pacoima | 91331 |
| Masonic Lodge | Dining Room | 2231 E Avenue Q | Palmdale | 93550 |
| Palmdale B P O E Lodge 2027 | Meeting Room | 2705 E Avenue Q | Palmdale | 93550 |
| St Mary’s Catholic Church | Parish Hall | 1600 E Avenue R 4 | Palmdale | 93550 |
| Palmdale High School | Independent Study Room | 2137 E Avenue R | Palmdale | 93550 |
| Sage Intermediate | Library | 38060 20th St E | Palmdale | 93550 |

| បញ្ជីទីតាំងមណ្ឌលបោះឆ្នោតសំខាន់ៗ | | | | |
|---|---|---|---|---|
| ឈ្មោះ | បន្ទប់ | អាសយដ្ឋាន | ទីក្រុង | ហ្ស៊ីប កូដ ៖ |
| Oak Tree Community Day School | MPR | 37230 037th St | Palmdale | 93550 |
| Tamarisk Elementary School | Cafeteria | 1834 E Avenue Q 5 | Palmdale | 93550 |
| Cactus Intermediate School | Lobby | 3243 E Avenue R 8 | Palmdale | 93550 |
| Palmdale Learning Plaza | Library | 38043 Division St | Palmdale | 93550 |
| Joshua Hills Elementary School | Cafeteria Stage | 3030 Fairfield Ave | Palmdale | 93550 |
| Palmdale City Hall | Cultural Center Joshua Room | 38300 Sierra Hwy | Palmdale | 93550 |
| Palmdale Court House | Department A14 | 38256 Sierra Hwy | Palmdale | 93550 |
| Desert Willow Intermediate | Library | 36555 Sunny Ln | Palmdale | 93550 |
| Gregg Anderson Academy | Community Center | 5151 Avenue N-8 | Palmdale | 93551 |
| Golden Poppy Elementary School | Gymnasium | 37802 Rockie Ln | Palmdale | 93552 |
| Mesquite Elementary School | Cafeteria | 37622 43rd St | Palmdale | 93552 |
| Stephen Sorensen County Park | Gymnasium | 16801 E Ave P | Palmdale | 93591 |
| Stephen Sorensen County Park | MPR | 16801 E Ave P | Palmdale | 93591 |
| Lake Los Angeles Elementary School | Cafeteria / MPR | 16310 E Ave Q | Palmdale | 93591 |
| Palos Verdes Intermediate | MPR | 2161 Via Olivera | Palos Verdes Estates | 90274 |
| Palos Verdes High School | MPR | 600 Cloyden Rd | Palos Verdes Peninsula | 90274 |
| South Coast Botanic Gardens | Frances Young Hall | 26300 Crenshaw Blvd | Palos Verdes Peninsula | 90274 |
| Lunada Bay Elementary | MPR | 520 Paseo Lunado | Palos Verdes Peninsula | 90274 |
| Mid Valley Senior Center | Main Gymnasium | 8801 Kester Ave | Panorama City | 91402 |
| Sepulveda Recreation Center | Gymnasium | 8825 Kester Ave | Panorama City | 91402 |
| Liggett Elementary School | Auditorium | 9373 Moonbeam Ave | Panorama City | 91402 |
| Goodwill Southern California | Community Room | 14565 Lanark St | Panorama City | 91402 |
| Ranchito Ave Elementary School | Auditorium | 7940 Ranchito Ave | Panorama City | 91402 |
| Our Lady Rosary School | Church Hall | 14813 Paramount Blvd | Paramount | 90723 |

| បញ្ជីទីតាំងមណ្ឌលបោះឆ្នោតសំខាន់ៗ | | | | |
|---|---|---|---|---|
| ឈ្មោះ | បន្ទប់ | អាសយដ្ឋាន | ទីក្រុង | ហ្ស៊ីប កូដ ៖ |
| Progress Park Recreation Center | Auditorium | 15500 Downey Ave | Paramount | 90723 |
| Keppel Elementary School | Class Rm 1 & 2 | 6630 Mark Keppel St | Paramount | 90723 |
| Gaines Elementary School | Cafeteria | 7340 Jackson St | Paramount | 90723 |
| Paramount Park Gym | Meeting Room | 14400 Paramount Blvd | Paramount | 90723 |
| Pasadena City Hall | Council Chambers | 100 N Garfield Ave | Pasadena | 91101 |
| First United Methodist Church | Great Hall | 500 E Colorado Blvd | Pasadena | 91101 |
| Villa Parke Community Center | Auditorium | 363 E Villa St | Pasadena | 91101 |
| Red Hen Press | Literary Center | 1540 Lincoln Ave | Pasadena | 91103 |
| First AME Church-Pasadena | Fellowship Hall | 1700 N Raymond Ave | Pasadena | 91103 |
| Cleveland Elementary School | Cafetorium | 524 Palisade St | Pasadena | 91103 |
| Robinson Park Recreation Center | MPR | 1081 N Fair Oaks Ave | Pasadena | 91103 |
| New Revelation Baptist Church | Youth Chapel | 855 N Orange Grove Blvd | Pasadena | 91103 |
| New Horizon School | Auditorium | 651 N Orange Grove Blvd | Pasadena | 91103 |
| Imperial Venue – Banquet Hall | Ball Room | 1175 N Lake Ave | Pasadena | 91104 |
| Westminster Presbyterian Church | Morrison Hall | 1757 N Lake Ave | Pasadena | 91104 |
| Art Center College of Design – 870 Building | Lobby Area | 870 S Raymond Ave | Pasadena | 91105 |
| Holliston United Methodist Church | Randal Scott Hall | 1305 E Colorado Blvd | Pasadena | 91106 |
| Trinity Lutheran Church | Gymnasium | 997 E Walnut St | Pasadena | 91106 |
| Boston Center of Performing Arts | Lobby | 70 N Mentor Ave | Pasadena | 91106 |
| Pasadena City College | Circadian Rm C145 | 1570 E Colorado Blvd | Pasadena | 91106 |
| First Church of The Nazarene | Rm 246 | 3700 E Sierra Madre Blvd | Pasadena | 91107 |
| First Taiwanese Presbyterian Church | Social Hall | 2425 Seneca St | Pasadena | 91107 |
| Victory Park | Gymnasium | 2575 Paloma St | Pasadena | 91107 |
| Eaton Canyon Nature Center | Auditorium | 1750 N Altadena Dr | Pasadena | 91107 |
| Pearblossom Elementary School | Auditorium/ Cafeteria | 12828 E Avenue W | Pearblossom | 93553 |

| បញ្ជីទីតាំងមណ្ឌលបោះឆ្នោតសំខាន់ៗ | | | | |
|---|---|---|---|---|
| ឈ្មោះ | បន្ទប់ | អាសយដ្ឋាន | ទីក្រុង | ហ្ស៊ីប កូដ ៖ |
| Pico Park Community Center | Auditorium A, B & C | 9528 Beverly Blvd | Pico Rivera | 90660 |
| Pico Rivera Library | Meeting Room | 9001 Mines Ave | Pico Rivera | 90660 |
| Rivera Park | Community Rec Center Auditorium | 9530 Shade Lane | Pico Rivera | 90660 |
| Durfee Elementary School | Cafeteria and Staff Room | 4220 Durfee Ave | Pico Rivera | 90660 |
| Birney Elementary School | Cafeteria | 8501 Orange Ave | Pico Rivera | 90660 |
| South Ranchito Elementary School | Cafeteria | 5241 Passons Blvd | Pico Rivera | 90660 |
| City of Pico Rivera Parks and Recreation Department – Senior Center | Rm 2 | 9200 Mines Ave | Pico Rivera | 90660 |
| Montebello Gardens Elem School | Cafetorium | 4700 Pine St | Pico Rivera | 90660 |
| Magee Elementary School | Cafeteria | 8200 Serapis Ave | Pico Rivera | 90660 |
| Pico Rivera City Hall | Council Chambers | 6615 Passons Blvd | Pico Rivera | 90660 |
| Dockweiler Youth Center | Community Room A-B-C | 12505 Vista Del Mar | Playa Del Rey | 90293 |
| Ranch Hills Elementary School | Cafeteria | 2 Trabuco Pl | Pomona | 91766 |
| Mendoza Center | Auditorium | 851 S Hamilton Blvd | Pomona | 91766 |
| Simons Middle School | Library | 900 E Franklin Ave | Pomona | 91766 |
| Madison Elementary School | Cafeteria | 351 W Phillips Blvd | Pomona | 91766 |
| Youth and Family Club of Pomona Valley | Gymnasium | 1420 S Garey Ave | Pomona | 91766 |
| Westmont Park Recreation Center | Community Room | 1808 W 9th St | Pomona | 91766 |
| Washington Park Community Center | Main Room | 865 E Grand Ave | Pomona | 91766 |
| Philadelphia Park Community Center | Main Room | 700 E Philadelphia St | Pomona | 91766 |
| New Life Community Church | Elevate Youth Room | 275 E Foothill Blvd | Pomona | 91767 |
| From the Heart Church | Stationary West Wing | 655 N Mills Ave | Pomona | 91767 |
| Kingsley Elementary School | Cafeteria | 1170 N Washington Ave | Pomona | 91767 |
| Village @ Indian Hill | Village Conference | 1469 E Holt Ave | Pomona | 91767 |
| Palomares Park | Senior Center | 499 E Arrow Hwy | Pomona | 91767 |
| Lincoln Ave Community Church | Timmer Hall | 1547 Lincoln Ave | Pomona | 91767 |

| បញ្ជីទីតាំងមណ្ឌលបោះឆ្នោតសំខាន់ៗ | | | | |
|---|---|---|---|---|
| ឈ្មោះ | បន្ទប់ | អាសយដ្ឋាន | ទីក្រុង | ហ្ស៊ីប កូដ ៖ |
| Shield of Faith Christian Ctr | Fellowship Hall | 1750 W Holt Ave | Pomona | 91768 |
| La County Fairplex | KOA Clubhouse | 1101 W McKinley Ave | Pomona | 91768 |
| California State Polytechnic University – Pomona | URSA Minor Room | 3801 W Temple Ave | Pomona | 91768 |
| Ganesha Park Community Center | Community Center | 1575 N White Ave | Pomona | 91768 |
| North Valley Family YMCA | Community Room 2 | 11336 Corbin Ave | Porter Ranch | 91326 |
| Dominguez Hills Estates | Club House | 19009 S Laurel Park Rd | Rancho Dominguez | 90220 |
| Peninsula Community Church | Pit Room | 5640 Crestridge Rd | Rancho Palos Verdes | 90275 |
| Miraleste Intermediate School | Gymnasium | 29323 Palos Verdes Dr | Rancho Palos Verdes | 90275 |
| Vista Grande Elementary School | MPR | 7032 Purpleridge Dr | Rancho Palos Verdes | 90275 |
| Cornerstone at Pedregal School | MPR | 6069 Groveoak Pl | Rancho Palos Verdes | 90275 |
| Ascension Lutheran Church | Social Hall | 26231 Silver Spur Rd | Rancho Palos Verdes | 90275 |
| Pacific Unitarian Church | Fellowship Hall | 5621 Montemalaga Dr | Rancho Palos Verdes | 90275 |
| Ladera Linda Community Center | MPR | 32201 Forrestal Dr | Rancho Palos Verdes | 90275 |
| Miraleste Library | Main Floor | 29089 Palos Verdes Dr E | Rancho Palos Verdes | 90275 |
| Parras Middle School | MPR | 200 N Lucia Ave | Redondo Beach | 90277 |
| Beach Cities Health District | Redondo Rm & Beach Cities Rm | 514 N Prospect Ave | Redondo Beach | 90277 |
| St Andrews Presbyterian Church | Youth Center / Foyer | 301 Avenue D | Redondo Beach | 90277 |
| Redondo Beach Main Library | Meeting Room | 303 N Pacific Coast Hwy | Redondo Beach | 90277 |
| Redondo Beach Center for Spiritual Learning | Richelieu Hall | 907 Knob Hill Ave | Redondo Beach | 90277 |
| El Retiro Park | Activity Room | 126 Vista Del Parque | Redondo Beach | 90277 |
| Tulita Elementary School | Stage | 1520 S Prospect Ave | Redondo Beach | 90277 |
| First United Methodist Church | Fellowship Hall | 243 S Broadway | Redondo Beach | 90277 |

| បញ្ជីទីតាំងមណ្ឌលបោះឆ្នោតសំខាន់ៗ | | | | |
|---|---|---|---|---|
| ឈ្មោះ | បន្ទប់ | អាសយដ្ឋាន | ទីក្រុង | ហ្ស៊ីប កូដ ៖ |
| Alta Vista Park | Community Center | 801 Camino Real | Redondo Beach | 90277 |
| Jefferson Elementary School | Library | 600 Harkness Ln | Redondo Beach | 90278 |
| Perry Park in North Redondo Beach | Teen Center | 2301 Grant Ave | Redondo Beach | 90278 |
| Anderson Park Senior Center | Senior Room | 3007 Vail Ave | Redondo Beach | 90278 |
| Birney (Alice M) Elementary School | Library | 1600 Green Ln | Redondo Beach | 90278 |
| Madison Elementary School | Cafeteria | 2200 Mackay Ln | Redondo Beach | 90278 |
| Lincoln Elementary School | MPR | 2223 Plant Ave | Redondo Beach | 90278 |
| Performing Arts Center | Lobby Area | 1935 Manhattan Beach Blvd | Redondo Beach | 90278 |
| Perry Park Senior Center | MPR | 2308 Rockefeller Ln | Redondo Beach | 90278 |
| Aviation Park Gymnasium | Auxiliary Gymnasium | 1935 Manhattan Beach Blvd | Redondo Beach | 90278 |
| Reseda Park and Recreation Center | Recreation Room | 18411 Victory Blvd | Reseda | 91335 |
| Reseda Women’s Club | MPR | 7901 Lindley Ave | Reseda | 91335 |
| West Valley Library | Meeting Room | 19036 Vanowen St | Reseda | 91335 |
| As You Are Church | Community Room | 7855 Lindley Ave | Reseda | 91335 |
| Reseda High School | Auditorium Foyer | 18230 Kittridge St | Reseda | 91335 |
| Cleveland High School | Library | 8140 Vanalden Ave | Reseda | 91335 |
| Magnolia Science Academy 1 | MDF Room | 18238 Sherman Way | Reseda | 91335 |
| First Baptist Church | Calhoun Hall | 28 Moccasin Ln | Rolling Hills Estates | 90274 |
| Peninsula Center Library | Community Room | 701 Silver Spur Rd | Rolling Hills Estates | 90274 |
| Eldridge Rice Elementary School | MPR | 2150 Angelus Ave | Rosemead | 91770 |
| Rosemead High School | Auditorium Foyer | 9063 Mission Dr | Rosemead | 91770 |
| Mission Community United Methodist Church | Lounge | 9032 Mission Dr | Rosemead | 91770 |
| Taiwan Center | Ballroom | 3001 Walnut Grove Ave | Rosemead | 91770 |
| Whittier Narrows Golf Courses | Banquet Room | 8640 Rush St | Rosemead | 91770 |
| Rosemead Community Center | MPR | 3936 Muscatel Ave | Rosemead | 91770 |
| Garvey Community Center | Room 103 & 104 | 9108 Garvey Ave | Rosemead | 91770 |

| បញ្ជីទីតាំងមណ្ឌលបោះឆ្នោតសំខាន់ៗ | | | | |
|---|---|---|---|---|
| ឈ្មោះ | បន្ទប់ | អាសយដ្ឋាន | ទីក្រុង | ហ្ស៊ីប កូដ ៖ |
| Open Bible Church | Fellowship Hall | 7915 Hellman Ave | Rosemead | 91770 |
| Blandford Elementary School | Cafeteria | 2601 Blandford Dr | Rowland Heights | 91748 |
| Carolyn Rosas County Park | Meeting Room | 18500 Farjardo St | Rowland Heights | 91748 |
| Rowland Heights Community Center | MPR | 18150 Pathfinder Rd | Rowland Heights | 91748 |
| St Elizabeth Ann Seton Church | Michael Killeen Hall | 1835 Larkvane Rd | Rowland Heights | 91748 |
| Rowland Heights Park | Community Room | 1500 Banida Ave | Rowland Heights | 91748 |
| San Dimas Canyon Golf Course | Canyon View Room | 2100 Terrebonne Ave | San Dimas | 91773 |
| San Dimas City Hall | Community Building | 245 E Bonita Ave | San Dimas | 91773 |
| Holy Name of Mary Catholic Church | Sacred Heart Hall | 724 E Bonita Ave | San Dimas | 91773 |
| Newsong Church | Children's Ministry Center | 945 W Covina Blvd | San Dimas | 91773 |
| American Legion Post 176 | Meeting Hall | 602 Pico St | San Fernando | 91340 |
| Las Palmas Park | Arts & Crafts Room | 505 S Huntington St | San Fernando | 91340 |
| San Fernando Odd Fellows | Banquet Hall | 401 Hagar St | San Fernando | 91340 |
| Vaughn Next Century Learning Center | Auditorium | 13330 Vaughn St | San Fernando | 91340 |
| O Melveny Elementary School | Auditorium | 728 Woodworth St | San Fernando | 91340 |
| Hope Christian Fellowship | Lobby | 6116 San Gabriel Blvd | San Gabriel | 91775 |
| Church of Our Savior | Cleaver Hall | 535 W Roses Rd | San Gabriel | 91775 |
| Dewey Avenue Elementary School | Library | 525 Dewey Ave | San Gabriel | 91776 |
| Asian Youth Center | Gymnasium | 100 W Clary Ave | San Gabriel | 91776 |
| San Marino Public Library | Community Meeting Barth Room | 1890 Huntington Dr | San Marino | 91108 |
| San Marino Community Church | Fellowship Hall | 1750 Virginia Rd | San Marino | 91108 |
| Angels Gate Cultural Center | Ballroom Bldg H | 3601 S Gaffey St | San Pedro | 90731 |
| Cabrillo Ave Elementary School | Auditorium | 732 S Cabrillo Ave | San Pedro | 90731 |
| Cabrillo Marina Plaza | Banquet Hall | 224 Whalers Walk | San Pedro | 90731 |
| Willenberg Special Education Center | Auditorium | 308 Weymouth Ave | San Pedro | 90732 |

| បញ្ជីទីតាំងមណ្ឌលបោះឆ្នោតសំខាន់ៗ | | | | |
|---|---|---|---|---|
| ឈ្មោះ | បន្ទប់ | អាសយដ្ឋាន | ទីក្រុង | ហ្ស៊ីប កូដ ៖ |
| L A Harbor Masonic Lodge | Main Hall | 1640 W 9th St | San Pedro | 90732 |
| Little Sisters of The Poor | Auditorium | 2100 S Western Ave | San Pedro | 90732 |
| First Presbyterian Church of San Pedro | Fireside Room | 731 Averill Ave | San Pedro | 90732 |
| Peck Park and Community Center | Auditorium | 560 N Western Ave | San Pedro | 90732 |
| Golden Valley High School | Small Gymnasium | 27051 Robert C. Lee Pkwy | Santa Clarita | 91321 |
| Faith Community Church | Rm 86, 87, 88 | 24620 Meadowridge Dr | Santa Clarita | 91321 |
| Grace Baptist Church | Jr High Room | 22833 Copper Hill Dr | Santa Clarita | 91350 |
| Valencia Library | MPR | 23743 West Valencia Blvd | Santa Clarita | 91350 |
| George A. Caravalho Santa Clarita Sports Complex | Gymnasium | 20870 Centre Pointe Pkwy | Santa Clarita | 91350 |
| Santa Clarita Activities Center | Cedar Hall | 20880 Centre Pointe Pkwy | Santa Clarita | 91350 |
| Rio Norte Junior High School | MPR | 28771 Rio Norte Dr | Santa Clarita | 91354 |
| Santa Clarita Park | MPR | 27285 Seco Canyon Road | Santa Clarita | 91354 |
| Newhall Park | MPR | 24923 Newhall Avenue | Santa Clarita | 91355 |
| Rancho Santa Gertrudes Elementary | Cafeteria/Auditorium | 11233 Charlesworth Rd | Santa Fe Springs | 90670 |
| Town Center Hall | Social Hall | 11740 Telegraph Rd | Santa Fe Springs | 90670 |
| Betty Wilson Center | Main Hall | 11641 Florence Ave | Santa Fe Springs | 90670 |
| Santa Monica Civic Auditorium | East Wing | 1855 Main St | Santa Monica | 90401 |
| Santa Monica Public Library | Lobby | 601 Santa Monica Blvd | Santa Monica | 90401 |
| The Salvation Army | Fellowship Hall | 1533 4th Street | Santa Monica | 90401 |
| Santa Monica Place Shopping Center | Community Room | 395 Santa Monica Place | Santa Monica | 90401 |
| Rustic Canyon Recreation Center | Gallery | 601 Latimer Rd | Santa Monica | 90402 |
| First United Methodist Church | Simkins Hall | 1008 11th St | Santa Monica | 90403 |
| Roosevelt Elementary School | Auditorium | 801 Montana Ave | Santa Monica | 90403 |
| Franklin Elementary School | Cafetorium | 2400 Montana Ave | Santa Monica | 90403 |

| **បញ្ជីទីតាំងមណ្ឌលបោះឆ្នោតសំខាន់ៗ** | | | | |
|---|---|---|---|---|
| **ឈ្មោះ** | **បន្ទប់** | **អាសយដ្ឋាន** | **ទីក្រុង** | **ហ្ស៊ីប កូដ ៖** |
| Pluralistic Elementary School | MPR | 1225 Broadway | Santa Monica | 90404 |
| Edison Language Academy | Cafeteria | 2402 Virginia Ave | Santa Monica | 90404 |
| McKinley Elementary School | Auditorium | 2401 Santa Monica Blvd | Santa Monica | 90404 |
| Virginia Park | Rm 3 Workshop 3 | 2200 Virginia Ave | Santa Monica | 90404 |
| Santa Monica High School | Cafeteria | 601 Pico Blvd | Santa Monica | 90405 |
| Olympic High School | MPR | 721 Ocean Park Blvd | Santa Monica | 90405 |
| John Muir Elementary School | MPR | 2526 6th St | Santa Monica | 90405 |
| Will Rogers Learning Community | Cafeteria | 2401 14th St | Santa Monica | 90405 |
| Grant Elementary School | Auditorium | 2368 Pearl St | Santa Monica | 90405 |
| Santa Monica Community College | Computer Lab | 1900 Pico Blvd | Santa Monica | 90405 |
| Marine Park | Auditorium | 1406 Marine St | Santa Monica | 90405 |
| Joslyn Park Rec Building | Rec Building Community Room | 633 Kensington Rd | Santa Monica | 90405 |
| Ocean Park Branch Library | Community Room | 2601 Main St | Santa Monica | 90405 |
| Saugus High School | Art Classroom 201 | 21900 Centurion Way | Saugus | 91350 |
| William S Hart Union High School District Office | Boardroom | 21380 Centre Pointe Pkwy | Saugus | 91350 |
| Plum Canyon Elementary Sch | MPR | 28360 Alfred Way | Saugus | 91350 |
| Mountainview Elementary School | MPR | 22201 Cypress Pl | Saugus | 91390 |
| The Help Group/Autism Center | Auditorium | 13164 Burbank Blvd | Sherman Oaks | 91401 |
| First Presbyterian Church | Fellowship Hall | 4445 Noble Ave | Sherman Oaks | 91403 |
| Cathedral of St Mary's | Conference Hall | 5329 Sepulveda Blvd | Sherman Oaks | 91411 |
| Van Nuys/ Sherman Oaks Recreation Center | Gymnasium | 14201 Huston St | Sherman Oaks | 91423 |
| Millikan Middle School | Gymnasium | 5041 Sunnyslope Ave | Sherman Oaks | 91423 |
| El Monte Wesleyan Church | Fellowship Hall | 2400 Santa Anita Ave | South El Monte | 91733 |
| San Gabriel Valley Services Center | MPR | 1441 Santa Anita Ave | South El Monte | 91733 |
| South East High School | Library | 2720 Tweedy Blvd | South Gate | 90280 |

| **បញ្ជីទីតាំងមណ្ឌលបោះឆ្នោតសំខាន់ៗ** | | | | |
|---|---|---|---|---|
| **ឈ្មោះ** | **បន្ទប់** | **អាសយដ្ឋាន** | **ទីក្រុង** | **ហ្ស៊ីប កូដ ៖** |
| Bryson Ave Elem School | Auditorium | 4470 Missouri Ave | South Gate | 90280 |
| St Helen Roman Catholic Church | Parish Hall | 8912 Madison Ave | South Gate | 90280 |
| Independence Elementary School | MPR | 8435 Victoria Ave | South Gate | 90280 |
| Liberty Blvd Elementary School | Auditorium | 2728 Liberty Blvd | South Gate | 90280 |
| Montara Ave Elementary School | MPR | 10018 Montara Ave | South Gate | 90280 |
| South Gate Middle School | Auditorium Lobby | 4100 Firestone Blvd | South Gate | 90280 |
| South Pasadena Public Library | Community Room | 1100 Oxley St | South Pasadena | 91030 |
| S Pasadena War Memorial Building | War Memorial Room | 435 Fair Oaks Ave | South Pasadena | 91030 |
| The Church of Jesus Christ Of Latter-Day Saints | Cultural Hall | 1919 Huntington Dr | South Pasadena | 91030 |
| Potrero Heights Elem School | Cafeteria | 8026 Hill Dr | South San Gabriel | 91770 |
| Walter Reed Middle School | Auditorium Foyer | 4525 Irvine Ave | Studio City | 91602 |
| Bridges Academy | Auditorium | 3921 Laurel Canyon Blvd | Studio City | 91604 |
| Fernangeles Recreation Center | Gymnasium | 8851 Laurel Canyon Blvd | Sun Valley | 91352 |
| Sun Valley Park & Recreation Center | MPR | 8133 Vineland Ave | Sun Valley | 91352 |
| Stonehurst Recreation Center | Gymnasium | 9901 Dronfield St | Sun Valley | 91352 |
| Sun Valley Library | Meeting Room | 7935 Vineland Ave | Sun Valley | 91352 |
| Our Lady of The Holy Church | Auditorium | 7800 Vineland Ave | Sun Valley | 91352 |
| Sun Valley High School | MPR | 9171 Telfair Ave | Sun Valley | 91352 |
| Fernangeles Elementary School | Auditorium | 12001 Art St | Sun Valley | 91352 |
| Jackie Robinson Park | Carroll Building | 8773 E Avenue R | Sun Village | 93543 |
| Sunland Park & Recreation Center | Senior MPR | 8651 Foothill Blvd | Sunland | 91040 |
| Sunland Elementary School | Auditorium | 8350 Hillrose St | Sunland | 91040 |
| Sylmar Recreation Center | Big Gymnasium | 13109 Borden Ave | Sylmar | 91342 |
| Sylmar Library | Meeting Room | 14561 Polk St | Sylmar | 91342 |

| បញ្ជីទីតាំងមណ្ឌលបោះឆ្នោតសំខាន់ៗ | | | | |
|---|---|---|---|---|
| ឈ្មោះ | បន្ទប់ | អាសយដ្ឋាន | ទីក្រុង | ហ្ស៊ីប កូដ ៖ |
| Olive View – UCLA Medical Center | Conference Center | 14445 Olive View Dr | Sylmar | 91342 |
| El Dorado Av Elem School | Auditorium | 12749 El Dorado Ave | Sylmar | 91342 |
| Dexter Park | Gymnasium | 11053 N Trail | Sylmar | 91342 |
| Veterans Memorial Park | Community Building | 13000 Sayre St | Sylmar | 91342 |
| Osceola St Elementary School | Auditorium | 14940 Osceola St | Sylmar | 91342 |
| Los Angeles Mission College | Auditorium | 13356 Eldridge Ave | Sylmar | 91342 |
| Harding St Elementary School | Auditorium | 13060 Harding St | Sylmar | 91342 |
| Brainard Avenue Elementary | Auditorium | 11407 Brainard Ave | Sylmar | 91342 |
| Sylmar Towne Shopping Center | Space 12677 | 12689 Glenoaks Blvd | Sylmar | 91342 |
| Olive Vista Middle School | Auditorium | 14600 Tyler St | Sylmar | 91342 |
| Temple Judea | Social Hall | 5429 Lindley Ave | Tarzana | 91356 |
| Seventh Day Adventist Church | Fellowship Hall | 9664 Broadway | Temple City | 91780 |
| Casa Robles | Birchard Hall | 6355 Oak Ave | Temple City | 91780 |
| Live Oak Park Community Center | Live Oak 1 | 10144 Bogue St | Temple City | 91780 |
| First United Methodist Church | Fellowship Hall | 5957 Golden West Ave | Temple City | 91780 |
| Temple City Unified School District | Board Room | 9700 Las Tunas Drive | Temple City | 91780 |
| Torrance 1st Presbyterian Church | Fellowship Hall | 1900 Crenshaw Blvd | Torrance | 90501 |
| Normandale Recreation Center | Gymnasium | 22400 Halldale Ave | Torrance | 90501 |
| Nativity Catholic Annex | Annex | 1415 Engracia Ave | Torrance | 90501 |
| Adams Elementary School | MPR | 2121 W 238th St | Torrance | 90501 |
| Torrance Elementary School | MPR / Cafeteria | 2125 Lincoln Ave | Torrance | 90501 |
| Regional Occupational Center | Boardroom | 2300 Crenshaw Blvd | Torrance | 90501 |
| Van Deene Avenue Elementary | Auditorium | 826 Javelin St | Torrance | 90502 |
| West High School | Library | 20401 Victor St | Torrance | 90503 |
| Bert Lynn Middle School | A Cafeteria | 5038 Halison St | Torrance | 90503 |
| First Christian Church | Fellowship Hall | 2930 El Dorado St | Torrance | 90503 |
| First Lutheran Church | Fellowship Hall | 2900 W Carson St | Torrance | 90503 |

| បញ្ជីទីតាំងមណ្ឌលបោះឆ្នោតសំខាន់ៗ | | | | |
|---|---|---|---|---|
| ឈ្មោះ | បន្ទប់ | អាសយដ្ឋាន | ទីក្រុង | ហ្ស៊ីប កូដ ៖ |
| Ken Miller Recreation Center | Recreation Center | 3330 Civic Center Dr N | Torrance | 90503 |
| George Nakano Theater | Theater | 3301 Torrance Blvd | Torrance | 90503 |
| Toyota Meeting Hall | Toyota Hall | 3330 Civic Center Dr | Torrance | 90503 |
| Jefferson Middle School | MPR | 21717 Talisman St | Torrance | 90503 |
| Anza Elementary School | MPR | 21400 Ellinwood Dr | Torrance | 90503 |
| Katy Geissert Civic Center Library | Meeting Room | 3301 Torrance Blvd | Torrance | 90503 |
| Madrona Middle School | MPR/ Cafeteria | 21364 Madrona Ave | Torrance | 90503 |
| Yukon Elementary School | Cafetorium | 17815 Yukon Ave | Torrance | 90504 |
| North High School | East Cafeteria | 3620 W 182nd St | Torrance | 90504 |
| Arlington Elementary School | MPR | 17800 Van Ness Ave | Torrance | 90504 |
| Hamilton Adult School | Room K-1 | 2606 W 182nd St | Torrance | 90504 |
| Lincoln Elementary School | MPR Room H-101 | 2418 W 166th St | Torrance | 90504 |
| Arnold Elementary School | MPR | 4100 W 227th St | Torrance | 90505 |
| Seaside Elementary School | Cafetorium | 4651 Sharynne Ln | Torrance | 90505 |
| Richardson Middle School | Room 16 | 23751 Nancy Lee Ln | Torrance | 90505 |
| Sea Aire Golf Club | Meeting Room | 22730 Lupine Dr | Torrance | 90505 |
| Levy Adult Center | MPR | 3420 W 229th Pl | Torrance | 90505 |
| El Camino Community College | East Dining Room | 16007 Crenshaw Blvd | Torrance | 90506 |
| Hull Middle School | Gymnasium | 2080 231st St | Torrance | 91606 |
| The Great Caesar | Banquet Hall | 6723 Foothill Blvd | Tujunga | 91042 |
| Pinewood Elementary School | Auditorium | 10111 Silverton Ave | Tujunga | 91042 |
| Mountain View Elementary School | Auditorium | 6410 Olcott St | Tujunga | 91042 |
| Arroyo Seco Junior High School | MPR | 27171 Vista Delgado Dr | Valencia | 91354 |
| Helmers Elementary School | Rm 44 & 45 | 27300 Grandview Dr | Valencia | 91354 |
| Hilton Garden Inn | Pacific Room A&B | 27710 The Old Rd | Valencia | 91355 |
| Valencia Hills Club | Recreation Room | 24060 Oak Vale Dr | Valencia | 91355 |
| Hyatt Hotel | Saugus/ Castaic Room | 24500 Town Center Dr | Valencia | 91355 |
| Christ Lutheran Church | Fellowship Hall | 25816 Tournament Rd | Valencia | 91355 |

| បញ្ជីទីតាំងមណ្ឌលបោះឆ្នោតសំខាន់ៗ | | | | |
|---|---|---|---|---|
| ឈ្មោះ | បន្ទប់ | អាសយដ្ឋាន | ទីក្រុង | ហ្ស៊ីប កូដ ៖ |
| College of The Canyons | Student Center/ Cafeteria | 26455 Rockwell Road | Valencia | 91355 |
| Valencia Valley Elementary | MPR | 23601 Carrizo Dr | Valencia | 91355 |
| Old Orchard Elementary School | Library | 25141 Avenida Rondel | Valencia | 91355 |
| Old Orchard II Associates | Clubhouse | 23919 Avenida Entrana #3166 | Valencia | 91355 |
| Kittridge Street Elem School | Auditorium | 13619 Kittridge St | Van Nuys | 91401 |
| Van Nuys Elementary School | Auditorium | 6464 Sylmar Ave | Van Nuys | 91401 |
| Van Nuys Recreation Center | Recreation Center | 14301 Vanowen St | Van Nuys | 91405 |
| Zev Yaroslavsky Family Support Center | Community Room | 7555 Van Nuys Blvd | Van Nuys | 91405 |
| East Valley Center – LA Animal Shelter | Community Room | 14409 Vanowen St | Van Nuys | 91405 |
| PTSA 31st District | Lamson Auditorium | 17445 Cantlay St | Van Nuys | 91406 |
| Bassett St Elementary School | Auditorium | 15756 Bassett St | Van Nuys | 91406 |
| Van Nuys High School | Auditorium | 6535 Cedros Ave | Van Nuys | 91411 |
| Boys and Girls Club/Venice | Community Room | 2232 Lincoln Blvd | Venice | 90291 |
| Westminster Avenue Elementary School | Auditorium | 1010 Abbot Kinney Blvd | Venice | 90291 |
| Venice Adult Skills Center | Rotunda Room | 611 5th Ave | Venice | 90291 |
| Penmar Recreation Center | Gymnasium | 1341 Lake St | Venice | 90291 |
| Coeur D`Alene Ave Elementary | Auditorium | 810 Coeur D Alene Ave | Venice | 90291 |
| Westminster Senior Center | Community Room | 1234 Pacific Ave | Venice | 90291 |
| Oakwood Recreation Center | Gymnasium | 767 California Ave | Venice | 90291 |
| The Rose Room | Rental Space | 6 Rose Ave | Venice | 90291 |
| Walnut Senior Center | Club Room 2 | 21215 La Puente Rd | Walnut | 91789 |
| Mt San Antonio College | 9c Stage | 1100 N Grand Ave | Walnut | 91789 |
| St Lorenzo Ruiz Catholic Church | Vellueei Hall | 747 Meadow Pass Rd | Walnut | 91789 |
| Walnut High School | MPR + Stage | 400 Pierre Rd | Walnut | 91789 |
| Cyrus J. Morris Elementary School | MPR | 19875 E Calle Baja Dr | Walnut | 91789 |

| **បញ្ជីទីតាំងមណ្ឌលបោះឆ្នោតសំខាន់ៗ** | | | | |
|---|---|---|---|---|
| **ឈ្មោះ** | **បន្ទប់** | **អាសយដ្ឋាន** | **ទីក្រុង** | **ហ្ស៊ីប កូដ ៖** |
| Plaza West Covina Shopping Center | Center Court | 112 Plaza Drive | West Covina | 91790 |
| West Covina Christian Church | Room 10 | 1100 E Cameron Ave | West Covina | 91790 |
| San Jose Edison Charter Academy | MPR | 2021 W Alwood St | West Covina | 91790 |
| West Covina Library | Meeting Room | 1601 W West Covina Pkwy | West Covina | 91790 |
| Monte Vista Elementary School | MPR | 1615 Eldred Ave | West Covina | 91790 |
| West Covina Unified School District | Education Resource Center | 1717 W Merced Ave | West Covina | 91790 |
| Orangewood Elementary School | Cafeteria/ MPR | 1440 S Orange Ave | West Covina | 91790 |
| Community Presbyterian Church | Fellowship Hall | 540 E Vine Ave | West Covina | 91790 |
| Rowland Ave Elementary Sch | Cafeteria | 1355 E Rowland Ave | West Covina | 91790 |
| Mt Calvary Faith Lutheran Church | Fellowship Hall | 2110 W Francisquito Ave | West Covina | 91790 |
| West Covina City Hall | Community Room | 1444 W Garvey Ave S | West Covina | 91790 |
| Traweek Middle School | Auditorium | 1941 E Rowland Ave | West Covina | 91791 |
| Cameron Park Community Center | MPR | 1305 E Cameron Ave | West Covina | 91791 |
| Vine Elementary School | Cafetorium | 1901 E Vine Ave | West Covina | 91791 |
| Merced Elementary School | Cafeteria | 1545 E Merced Ave | West Covina | 91791 |
| Workman Ave Elementary Sch | Cafeteria | 1941 E Workman Ave | West Covina | 91791 |
| Cortez Park Senior Citizen Center | North Wing | 2501 E Cortez St | West Covina | 91791 |
| Hollingworth Elementary | MPR | 3003 Hollingworth St | West Covina | 91792 |
| Shadow Oak Park Recreation Center | Community Hall | 2121 Shadow Oak Dr | West Covina | 91792 |
| Calvary Church | Fellowship Hall | 7115 Shoup Ave | West Hills | 91307 |
| Plummer Park Community Center | Fiesta Hall | 7377 Santa Monica Blvd | West Hollywood | 90046 |
| West Hollywood Library | Community Room | 625 N San Vicente Blvd | West Hollywood | 90069 |
| Westlake Village City Hall | Community Room | 31200 Oak Crest Dr | Westlake Village | 91361 |
| Trinity Lutheran Church | Gymnasium | 11716 Floral Dr | Whittier | 90601 |
| YMCA of Greater Whittier | Gymnasium | 12510 Hadley St | Whittier | 90601 |

| បញ្ជីទីតាំងមណ្ឌលបោះឆ្នោតសំខាន់ៗ | | | | |
|---|---|---|---|---|
| ឈ្មោះ | បន្ទប់ | អាសយដ្ឋាន | ទីក្រុង | ហ្ស៊ីប កូដ ៖ |
| First United Methodist Church | Room 120 | 13222 Bailey St | Whittier | 90601 |
| Mill Elementary School | MPR | 4030 Workman Mill Rd | Whittier | 90601 |
| Orange Grove Elementary School | MPR | 10626 Orange Grove Ave | Whittier | 90601 |
| Palm Park | Palm Room | 5703 Palm Ave | Whittier | 90601 |
| Redemption Hill Church | McClintock Hall | 16153 Russell St | Whittier | 90603 |
| E Whittier Methodist Church | Greer Hall | 10005 Cole Rd | Whittier | 90603 |
| The Warehouse 4Square Church | Fellowship Hall | 10925 Valley Home Ave | Whittier | 90603 |
| Murphy Ranch Elementary School | Cafetorium | 16021 Janine Dr | Whittier | 90603 |
| El Camino High School | MPR | 14625 Keese Dr | Whittier | 90604 |
| South Whittier Public Library | Meeting Room | 11543 Colima Rd | Whittier | 90604 |
| Liberty Community Plaza | Constitution Hall | 14181 Telegraph Rd | Whittier | 90604 |
| Parnell Park Community and Senior Center | Walnut Room | 15390 Lambert Rd | Whittier | 90604 |
| Southern California University of Health Sciences | Gymnasium | 16200 Amber Valley Dr | Whittier | 90604 |
| Orchard Dale Elementary School | Banquet Hall | 10625 Cole Rd | Whittier | 90604 |
| St Gregory The Great Cath Church | Parish Hall | 13935 Telegraph Rd | Whittier | 90604 |
| East Whittier Christian Church | Fellowship Hall | 9915 Mills Ave | Whittier | 90604 |
| Whittier Union High School District | Boardroom | 9401 Painter Ave | Whittier | 90605 |
| Amelia Mayberry Park | Gymnasium | 13201 Meyer Rd | Whittier | 90605 |
| Adventure Park | Gymnasium | 10130 Gunn Ave | Whittier | 90605 |
| Pioneer High School | Large Gymnasium | 10800 Benavon St | Whittier | 90606 |
| West Whittier Elementary School | Cafetorium | 6411 Norwalk Blvd | Whittier | 90606 |
| Salem Lutheran Church ELCA | Robinson Hall | 6442 Glengarry Ave | Whittier | 90606 |
| Sorensen Park | MPR | 11419 Rose Hedge Dr | Whittier | 90606 |
| Family Life Apostolic Church | Fellowship Hall | 7435 Norwalk Blvd | Whittier | 90606 |
| Wilmington Recreation Center | MPR | 325 N Neptune Ave | Wilmington | 90744 |
| Harbor Christian Center | Ezell Hall | 1551 Wilmington Blvd | Wilmington | 90744 |
| Banning’s Landing Community Center | Gymnasium | 100 E Water St | Wilmington | 90744 |

| **បញ្ជីទីតាំងមណ្ឌលបោះឆ្នោតសំខាន់ៗ** | | | | |
|---|---|---|---|---|
| **ឈ្មោះ** | **បន្ទប់** | **អាសយដ្ឋាន** | **ទីក្រុង** | **ហ្ស៊ីប កូដ ៖** |
| Wilmington Park Elementary | Auditorium | 1140 Mahar Ave | Wilmington | 90744 |
| Banning Recreation Center | Main Gymnasium | 1331 Eubank Ave | Wilmington | 90744 |
| Wilmington Senior Citizen Center | Lobby | 1371 Eubank Ave | Wilmington | 90744 |
| Gulf Avenue Elementary School | Auditorium | 828 W L St | Wilmington | 90744 |
| Winnetka Recreation Center | Gymnasium | 8401 Winnetka Ave | Winnetka | 91306 |
| Limerick Ave Elementary School | Auditorium | 8530 Limerick Ave | Winnetka | 91306 |
| First Baptist Church | Snyder Hall | 20553 Sherman Way | Winnetka | 91306 |
| St Joseph Korean Catholic Center | Social Hall | 20124 Saticoy St | Winnetka | 91306 |
| Winnetka Ave Elementary School | Auditorium | 8240 Winnetka Ave | Winnetka | 91306 |
| Canoga Park Presbyterian | Hyatt Hall | 22103 Vanowen St | Woodland Hills | 91303 |
| Motion Picture & Tv Hospital | Country House Lounge | 23388 Mulholland Dr | Woodland Hills | 91364 |
| St Luke’s Lutheran Church | Fellowship Hall | 5312 Comercio Way | Woodland Hills | 91364 |
| Serrania Avenue Elementary School | Auditorium | 5014 Serrania Ave | Woodland Hills | 91364 |
| Disabled Amer Veterans #73 | Meeting Room | 6543 Corbin Ave | Woodland Hills | 91367 |
| New Life Church | Fellowship Hall | 6115 Fallbrook Ave | Woodland Hills | 91367 |
| Hale Charter Academy | Library | 23830 Califa St | Woodland Hills | 91367 |
| El Camino Real High School | Foyer | 5440 Valley Circle Blvd | Woodland Hills | 91367 |
| Owensmouth Gardens | Community Room | 6300 Owensmouth Ave | Woodland Hills | 91367 |

| បញ្ជីទីតាំងមណ្ឌលបោះឆ្នោតសំខាន់ៗ ទីតាំងទម្លាក់សន្លឹកឆ្នោតបោះតាមសំបុត្រសំខាន់ៗ ។ | | | | |
|---|---|---|---|---|
| ឈ្មោះ | ប្រភេទ | អាសយដ្ឋាន | ទីក្រុង | លេខហ្ស៊ីបកូដ |
| Alhambra City Hall | City Hall | 111 S 1st St | Alhambra | 91801 |
| Alhambra Place Shopping Center | Shopping Center | 100 E Main St | Alhambra | 91801 |
| Korean Pilgrim Baptist Church | Place of Worship | 2518 W Grand Ave | Alhambra | 91801 |
| Bob Lucas Memorial Library and Literacy Center | City Facility | 2659 Lincoln Ave | Altadena | 91001 |
| Altadena Library District | City Facility | 600 E Mariposa St | Altadena | 91001 |
| Arcadia City Hall | City Hall | 240 W Huntington Dr | Arcadia | 91007 |
| Azusa City Hall | City Hall | 213 E Foothill Blvd | Azusa | 91702 |
| Irwindale City Hall | City Hall | 5050 Irwindale Ave | Baldwin Park | 91706 |
| Bell City Hall | City Hall | 6330 Pine Ave | Bell Gardens | 90201 |
| Los Cerritos YMCA | Community/Rec Center (YMCA) | 15530 S Woodruff Ave | Bellflower | 90706 |
| Bellflower Main Post Office | Post Office | 9835 Flower St | Bellflower | 90706 |
| Beverly Hills City Hall | City Hall | 455 N Rexford Dr | Beverly Hills | 90210 |
| Beverly Hills Main Post Office | Post Office | 325 N Maple Dr | Beverly Hills | 90210 |
| Beverly Terrace Hotel | Private Business | 469 N Doheny Dr | Beverly Hills | 90210 |
| Bradbury City Hall | City Hall | 600 Winston Ave | Bradbury | 91008 |
| Joaquin Miller Elem School | Public School K-12 | 720 E Providencia Ave | Burbank | 91501 |
| Belmont Village Senior Living | Senior Housing | 455 E Angeleno Ave | Burbank | 91501 |
| Calvary Chapel | Place of Worship | 2707 N Glenoaks Blvd | Burbank | 91504 |
| Fire Station #13 | City Facility | 2713 Thornton Ave | Burbank | 91504 |
| Le Bleu Chateau | Senior Housing | 1900 Grismer Ave | Burbank | 91504 |
| Northwest Branch Library | City Library | 3323 W Victory Blvd | Burbank | 91505 |
| Gary Marshall Theatre | Private Business | 4252 W Riverside Dr | Burbank | 91505 |
| Bret Harte Elementary School | Public School K-12 | 3200 W Jeffries Ave | Burbank | 91505 |
| Jordan Middle School | Public School K-12 | 420 S Mariposa St | Burbank | 91506 |
| Woodbury University | Private College/University | 7500 Glenoaks Blvd | Burbank | 91510 |
| Calabasas City Hall | City Facility | 26135 Mureau Rd | Calabasas | 91302 |

| បញ្ជីទីតាំងមណ្ឌលបោះឆ្នោតសំខាន់ៗ ទីតាំងទម្លាក់សន្លឹកឆ្នោតបោះតាមសំបុត្រសំខាន់ៗ ។ | | | | |
|---|---|---|---|---|
| ឈ្មោះ | ប្រភេទ | អាសយដ្ឋាន | ទីក្រុង | លេខហ្ស៊ីបកូដ |
| Santa Clarita Cleaners | Colleges and Universities | 27125 Sierra Hwy, Ste 329 | Canyon Country | 91351 |
| Fire Station #10 | Other Public Facility | 1860 E Del Amo Blvd | Carson | 90746 |
| Cerritos Public Library | City Library | 18025 Bloomfield Ave | Cerritos | 90703 |
| Cerritos City Hall | City Hall | 18125 Bloomfield Ave | Cerritos | 90703 |
| City ff Cerritos – Cerritos Senior Center | Community/Rec Center | 12340 South St | Cerritos | 90703 |
| City of Industry City Hall | City Hall | 15625 Stafford St | City of Industry | 91744 |
| Claremont City Hall | City Hall | 207 Harvard Ave | Claremont | 91711 |
| City of Commerce Public Library – Rosewood | City Library | 5655 Jillson St | Commerce | 90040 |
| Greenwood Branch – Veterans | City Library | 6134 Greenwood Ave | Commerce | 90040 |
| City of Commerce City Hall | City Hall | 2535 Commerce Way | Commerce | 90040 |
| St Marcellinus Church | Place of Worship | 2349 Strong Ave | Commerce | 90040 |
| Covina Post Office | Post Office | 545 N Rimsdale Ave | Covina | 91722 |
| Covina Public Library | City Library | 234 N 2nd Ave | Covina | 91723 |
| Covina City Hall | City Hall | 125 E College St | Covina | 91723 |
| Downey City Hall | City Hall | 11111 Brookshire Ave | Downey | 90241 |
| Indust Prop&Tech.Workers | Private Business | 8706 Cleta St | Downey | 90241 |
| The Real Estate Center | Private Business | 11917 Paramount Blvd | Downey | 90242 |
| Fire Station #1 | Other Public Facility | 12222 Paramount Blvd | Downey | 90242 |
| Duarte Church of The Nazarene | Place of Worship | 2047 S Mountain Ave | Duarte | 91010 |
| El Monte City Hall | City Hall | 11333 Valley Blvd | El Monte | 91731 |
| El Monte SDA Church | Place of Worship | 3318 Washington Ave | El Monte | 91731 |
| Norwood Library | County Library | 4550 Peck Rd | El Monte | 91732 |
| El Segundo City Hall | City Hall | 350 Main St | El Segundo | 90245 |
| Fleet Feet Sports | Private Business | 16545 Ventura Blvd | Encino | 91436 |
| Gardena City Hall | City Hall | 1700 W 162nd St | Gardena | 90247 |
| Gardena Buddhist Church | Place of Worship | 1517 166th St | Gardena | 90247 |

| បញ្ជីទីតាំងមណ្ឌលបោះឆ្នោតសំខាន់ៗ ទីតាំងទម្លាក់សន្លឹកឆ្នោតបោះតាមសំបុត្រសំខាន់ៗ ។ | | | | |
|---|---|---|---|---|
| ឈ្មោះ | ប្រភេទ | អាសយដ្ឋាន | ទីក្រុង | លេខហ្ស៊ីបកូដ |
| Thornburg Park | City Parks and Rec | 2320 West 149th St | Gardena | 90249 |
| Grandview Branch Library | City Library | 1535 5th St | Glendale | 91201 |
| Toll Middle School | Public School K-12 | 700 Glenwood Rd | Glendale | 91202 |
| The Salvation Army | Community Organization | 320 W Windsor Rd | Glendale | 91204 |
| The Salvation Army | Community Organization | 801 S Central Ave | Glendale | 91204 |
| Marshall Elementary School | Public School K-12 | 1201 E Broadway | Glendale | 91205 |
| Library Connection | City Library | 1100 E Chevy Chase Dr | Glendale | 91205 |
| Glendale City Hall | City Hall | 613 E Broadway | Glendale | 91206 |
| Scholl Canyon Estates | Senior Housing | 1551 E Chevy Chase Dr | Glendale | 91206 |
| Verdugo Elementary School | Public School K-12 | 1751 N Verdugo Rd | Glendale | 91208 |
| Luther Burbank Middle School | Public School K-12 | 3700 Jeffries Ave, | Glendale | 91505 |
| Cypress Heating & Air Cond | Private Business | 547 S Loraine Ave | Glendora | 91741 |
| Granada Hills Library | City Library | 10640 Petit Ave | Granada Hills | 91344 |
| Hacienda Heights Library | County Library | 16010 La Monde St | Hacienda Heights | 91745 |
| Hidden Hills City Hall | City Hall | 6165 Spring Valley Rd | Hidden Hills | 91302 |
| Crenshaw-Imperial Library | City Library | 11141 Crenshaw Blvd | Inglewood | 90303 |
| Irwindale Public Library | City Library | 5050 Irwindale Ave | Irwindale | 91706 |
| Premiere Career College | Private College/University | 12901 Ramona Blvd | Irwindale | 91706 |
| La Habra Heights City Hall | City Hall | 1245 Hacienda Rd | La Habra | 90631 |
| La Habra Christian Church | Place of Worship | 1400 Bella Vista Dr | La Habra Heights | 90631 |
| La Puente City Hall | City Hall | 15900 Main St | La Puente | 91744 |
| Weingart-Lakewood Family YMCA | Community/Rec Center | 5835 E Carson St | Lakewood | 90713 |
| Seasons II Senior Apartments | Senior Housing | 21309 Bloomfield Ave | Lakewood | 90715 |
| Total Deliverance Church | Place of Worship | 2733 W Avenue L | Lancaster | 93536 |

| បញ្ជីទីតាំងមណ្ឌលបោះឆ្នោតសំខាន់ៗ ទីតាំងទម្លាក់សន្លឹកឆ្នោតបោះតាមសំបុត្រសំខាន់ៗ ។ | | | | |
|---|---|---|---|---|
| ឈ្មោះ | ប្រភេទ | អាសយដ្ឋាន | ទីក្រុង | លេខហ្ស៊ីបកូដ |
| Lawndale City Hall | City Hall | 14717 Burin Ave | Lawndale | 90260 |
| Crystalaire Admin Building | Private Business | 32810 165th St | Llano | 93544 |
| Lomita City Hall | City Hall | 24300 Narbonne Ave | Lomita | 90717 |
| King's Way Community Church | Place of Worship | 1748 251st St | Lomita | 90717 |
| Villa Redondo | Senior Housing | 237 Redondo Ave | Long Beach | 90803 |
| Brewitt Neighborhood Library | City Library | 4036 E Anaheim St | Long Beach | 90804 |
| Long Beach Lesbian and Gay Pride Inc | Community/Rec Center | 1017 Obispo Ave | Long Beach | 90804 |
| CSULB Beachside College Dorm | Public College/University | 4835 E Pacific Coast Hwy | Long Beach | 90804 |
| YMCA Fairfield Family | Community/Rec Center | 4949 Atlantic Ave | Long Beach | 90805 |
| Temple Corps | Place of Worship | 3090 Long Beach Blvd | Long Beach | 90807 |
| Sohma Integrative Health Ctr | Private Business | 4195 Viking Waysuite F | Long Beach | 90808 |
| Mark Twain Library | City Library | 1401 E Anaheim St | Long Beach | 90813 |
| Trinity Lutheran Church | Place of Worship | 759 Linden Ave | Long Beach | 90813 |
| Saint Mary Tower | Senior Housing | 1120 Atlantic Ave | Long Beach | 90813 |
| YMCA Los Altos | Community/Rec Center | 1720 Bellflower Blvd | Long Beach | 90815 |
| Abilityfirst – Long Beach | Other Public Facility | 3770 E Willow St | Long Beach | 90815 |
| Alma Reaves Woods Watts Library | City Library | 10205 Compton Ave | Los Angeles | 90002 |
| Neelys Educational Material | Private Business | 5950 S Broadway | Los Angeles | 90003 |
| Pico Union Library | City Library | 1030 S Alvarado St | Los Angeles | 90006 |
| Abundant Life Christian Church | Place of Worship | 3500 S Normandie Ave | Los Angeles | 90007 |
| H. Claude Hudson Comprehensive Health Center | Healthcare Facility | 2829 S Grand Avenue | Los Angeles | 90007 |
| Kilgore Manor Apt | Senior Housing | 2411 S Central Ave | Los Angeles | 90011 |
| Union Station/Gateway Transit Center/Patsaouras Transit Plaza | Transit Center/Hub | 801 Vignes St | Los Angeles | 90012 |
| Fire Station #68 | Other Public Facility | 5023 W Washington Blvd | Los Angeles | 90016 |

| បញ្ជីទីតាំងមណ្ឌលបោះឆ្នោតសំខាន់ៗ ទីតាំងទម្លាក់សន្លឹកឆ្នោតបោះតាមសំបុត្រសំខាន់ៗ ។ | | | | |
|---|---|---|---|---|
| ឈ្មោះ | ប្រភេទ | អាសយដ្ឋាន | ទីក្រុង | លេខហ្ស៊ីបកូដ |
| Village Green Owners Association | Community Organization | 5300 Village Green | Los Angeles | 90016 |
| Disability Rights California | Community Organization | 350 S Bixel St | Los Angeles | 90017 |
| The Allen House | Place of Worship | 2249 S Harvard Blvd | Los Angeles | 90018 |
| St. Brendan Church | Place of Worship | 310 S Van Ness Ave | Los Angeles | 90020 |
| East LA Dialysis Center | Heath Care Facility | 5830 Whittier Blvd | Los Angeles | 90022 |
| El Camino Real Library | County Library | 4264 Whittier Blvd | Los Angeles | 90023 |
| West Los Angeles Regional Library | City Library | 11360 Santa Monica Blvd | Los Angeles | 90025 |
| Post Office | Post Office | 11420 Santa Monica Blvd | Los Angeles | 90025 |
| Le Conte Middle School | Public School K-12 LAUSD | 1316 N Bronson Ave | Los Angeles | 90028 |
| King Middle School | Public School K-12 | 4201 Fountain Ave | Los Angeles | 90029 |
| Cahuenga Branch Library | City Library | 4591 Santa Monica Blvd | Los Angeles | 90029 |
| Lincoln Heights Library | City Library | 2530 Workman St | Los Angeles | 90031 |
| Lincoln Park Recreation Center/Senior Citizen Center | City Facility | 3501 Valley Blvd | Los Angeles | 90031 |
| Audubon Center | Community/Rec Center | 4700 N Griffin Ave | Los Angeles | 90031 |
| Lincoln Park Driving School | Private Business | 3235 N Main St | Los Angeles | 90031 |
| El Sereno Library | City Library | 5226 Huntington Dr S | Los Angeles | 90032 |
| Malabar Branch Library | City Library | 2801 Wabash Ave | Los Angeles | 90033 |
| Clover Avenue Elementary School | Public School K-12 | 11020 Clover Ave | Los Angeles | 90034 |
| Robertson Library | City Library | 1719 S Robertson Blvd | Los Angeles | 90035 |
| Wilshire Courtyard | Private Business | 5700 Wilshire Blvd | Los Angeles | 90036 |
| Craft and Folk Art Museum | Private Business | 5814 Wilshire Blvd | Los Angeles | 90036 |
| Mt Moriah Baptist Church | Place of Worship | 4269 S Figueroa St | Los Angeles | 90037 |
| Silver Lake Library | City Library | 2411 Glendale Blvd | Los Angeles | 90039 |

| បញ្ជីទីតាំងមណ្ឌលបោះឆ្នោតសំខាន់ៗ ទីតាំងទម្លាក់សន្លឹកឆ្នោតបោះតាមសំបុត្រសំខាន់ៗ ។ | | | | |
|---|---|---|---|---|
| ឈ្មោះ | ប្រភេទ | អាសយដ្ឋាន | ទីក្រុង | លេខហ្ស៊ីបកូដ |
| Chapel of St Francis – Atwater; Interfaith Refugee and Immigration Service | Place of Worship | 3621 Brunswick Ave | Los Angeles | 90039 |
| Eagle Rock Community Cultural Center | Other Public Facility | 2225 Colorado Blvd | Los Angeles | 90041 |
| La Tropicana Market | Private Business | 5200 Monte Vista St | Los Angeles | 90042 |
| Angeles Mesa Library | City Library | 2700 W 52nd St | Los Angeles | 90043 |
| Hyde Park Library | City Library | 2205 W Florence Ave | Los Angeles | 90043 |
| Angeles Mesa Presbyterian Church | Place of Worship | 3751 W 54th St | Los Angeles | 90043 |
| John Muir Library | City Library | 1005 W 64th St | Los Angeles | 90044 |
| Fire Station #14 | County Facility | 1401 W 108th St | Los Angeles | 90047 |
| South Los Angeles, Chesterfield Square Center – La Animal Shelter | City Facility | 1850 W 60th St | Los Angeles | 90047 |
| Kenter Canyon Elementary School | Public School K-12 LAUSD | 645 N Kenter Ave | Los Angeles | 90049 |
| Community Magnet School | Public School K-12 LAUSD | 11301 Bellagio Rd | Los Angeles | 90049 |
| Kenneth Hahn State Recreation Area | Community/Rec Center | 4100 S La Cienega Blvd | Los Angeles | 90056 |
| Vernon Station Post Office | Post Office | 5121 S Hampton St | Los Angeles | 90058 |
| Gospel Tabernacle Church | Place of Worship | 11861 S Main St | Los Angeles | 90061 |
| The Rhema Church | Place of Worship | 11860 S Avalon Blvd | Los Angeles | 90061 |
| Stentorians | Community/Rec Center | 1409 W Vernon Ave | Los Angeles | 90062 |
| Rancho Park Station Post Office | Post Office | 11270 Exposition Blvd | Los Angeles | 90064 |
| Richland Ave Elementary School | Public School K-12 LAUSD | 11562 Richland Ave | Los Angeles | 90064 |
| Vedanta Temple | Place of Worship | 1946 Vedanta Place | Los Angeles | 90068 |
| Macy's Postal Store | Post Office | 750 W 7th St | Los Angeles | 90081 |
| Grace Community Church | Place of Worship | 13248 Roscoe Blvd | Los Angeles | 91352 |
| Manhattan Beach City Hall | City Hall | 1400 Highland Ave | Manhattan Beach | 90266 |

| បញ្ជីទីតាំងមណ្ឌលបោះឆ្នោតសំខាន់ៗ ទីតាំងទម្លាក់សន្លឹកឆ្នោតបោះតាមសំបុត្រសំខាន់ៗ ។ | | | | |
|---|---|---|---|---|
| ឈ្មោះ | ប្រភេទ | អាសយដ្ឋាន | ទីក្រុង | លេខហ្ស៊ីបកូដ |
| Pacific Christian Center | Place of Worship | 1403 Pacific Ave | Manhattan Beach | 90266 |
| Manhattan Beach Chamber of Commerce/Post Office | City Facility | 425 15th St | Manhattan Beach | 90266 |
| Target | Private Business | 1200 N Sepulveda | Manhattan Beach | 90266 |
| Monrovia City Hall | City Hall | 415 S Ivy Ave | Monrovia | 91016 |
| Chet Holifield Library | County Library | 1060 S Greenwood Ave | Montebello | 90640 |
| Montebello City Hall | City Hall | 1600 W Beverly Blvd | Montebello | 90640 |
| Montebello Senior Villas | Senior Homes | 2051 W Whittier Blvd | Montebello | 90640 |
| Monterey Park City Hall | City Hall | 320 W Newmark Ave | Monterey Park | 91754 |
| Monterey Highlands Elem School | Public School K-12 | 400 Casuda Canyon Dr | Monterey Park | 91754 |
| Montrose Post Office | Post Office | 2100 Montrose Avenue | Montrose | 91020 |
| First Presbyterian Church | Place of Worship | 24317 Newhall Ave | Newhall | 91321 |
| North Hollywood Amelia Earhart Regional Library | City Library | 5211 Tujunga Ave | North Hollywood | 91601 |
| YMCA East Valley Family | Community/Rec Center (YMCA) | 5142 Tujunga Ave | North Hollywood | 91601 |
| First United Methodist Church | Place of Worship | 4832 Tujunga Ave | North Hollywood | 91601 |
| East Valley High School | Public School K-12 LAUSD | 5525 Vineland Ave | North Hollywood | 91601 |
| NOHO Senior Arts Colony | Senior Housing | 10747 Magnolia Blvd | North Hollywood | 91601 |
| Rio Vista Elementary School | Public School K-12 LAUSD | 4243 Satsuma Ave | North Hollywood | 91602 |
| Valley Plaza Library | City Library | 12311 Vanowen St | North Hollywood | 91605 |
| Valley Storefront Jewish Family | Community/Rec Center | 12821 Victory Blvd | North Hollywood | 91606 |
| The Village | Senior Housing | 9222 Corbin Ave | Northridge | 91324 |
| Pathway Christian Fellowship | Place of Worship | 9950 Balboa Blvd | Northridge | 91325 |
| Norwalk City Hall | City Hall | 12700 Norwalk Blvd | Norwalk | 90650 |
| Calvary Community Church | Place of Worship | 14626 Pioneer Blvd | Norwalk | 90650 |
| Rolling Hills City Hall | City Hall | 2 Portuguese Bend Rd | Palos Verdes Peninsula | 90274 |

| បញ្ជីទីតាំងមណ្ឌលបោះឆ្នោតសំខាន់ៗ ទីតាំងទម្លាក់សន្លឹកឆ្នោតបោះតាមសំបុត្រសំខាន់ៗ ។ | | | | |
|---|---|---|---|---|
| ឈ្មោះ | ប្រភេទ | អាសយដ្ឋាន | ទីក្រុង | លេខហ្ស៊ីបកូដ |
| Pasadena Public Library | Other Public Facility | 285 E Walnut St | Pasadena | 91101 |
| Linda Vista Branch Library | City Library | 1281 Bryant St | Pasadena | 91103 |
| La Pintoresca Branch Library | City Library | 1355 N Raymond Ave | Pasadena | 91103 |
| Roosevelt Elementary School | Public School K-12 | 315 N Pasadena Ave | Pasadena | 91103 |
| St. Andrews Church | Place of Worship | 311 N Raymond Avenue | Pasadena | 91103 |
| Shield of Faith Church | Place of Worship | 1127 N Lake Ave | Pasadena | 91104 |
| Allendale Branch Library | City Library | 1130 S Marengo Ave | Pasadena | 91106 |
| Hill Ave Branch Library | City Library | 55 S Hill Ave | Pasadena | 91106 |
| Regency Park Astoria | Senior Housing | 925 E Villa St | Pasadena | 91106 |
| Assistance League of Pasadena | Club | 820 E California Blvd | Pasadena | 91106 |
| St Phillip's Catholic Church | Place of Worship | 101 S Hill Ave | Pasadena | 91106 |
| Hastings Branch Library | City Library | 3325 E Orange Grove Blvd | Pasadena | 91107 |
| Unity Church of Pasadena | Place of Worship | 3053 E Del Mar Blvd | Pasadena | 91107 |
| Pomona Public Library | City Library | 625 S Garey Ave | Pomona | 91766 |
| Pomona City Hall | City Hall | 505 S Garey Ave | Pomona | 91766 |
| Pomona Unified School District Adult and Career Education | Public School K-12 | 1515 W Mission Blvd | Pomona | 91766 |
| Barfield Elementary School | Public School K-12 | 2181 N San Antonio Ave | Pomona | 91767 |
| Emerson Village | Senior Housing | 755 N Palomares St | Pomona | 91767 |
| Church of The Open Bible | Place of Worship | 440 W La Verne Ave | Pomona | 91767 |
| Holy Missionary Baptist | Place of Worship | 1013 San Bernardino Ave | Pomona | 91767 |
| El Retiro Branch Library | City Library | 126 Vista Del Parque | Redondo Beach | 90277 |
| Redondo Beach City Hall | City Hall | 415 Diamond St | Redondo Beach | 90277 |
| Redondo Beach Fire Station # 2 | Emergency Services | 2400 Grant Ave | Redondo Beach | 90278 |
| Council District 3 Office | Other Public Facility | 19040 Vanowen St | Reseda | 91335 |
| Rosemead City Hall | City Hall | 8838 Valley Blvd | Rosemead | 91770 |

| បញ្ជីទីតាំងមណ្ឌលបោះឆ្នោតសំខាន់ៗ ទីតាំងទម្លាក់សន្លឹកឆ្នោតបោះតាមសំបុត្រសំខាន់ៗ ។ | | | | |
|---|---|---|---|---|
| ឈ្មោះ | ប្រភេទ | អាសយដ្ឋាន | ទីក្រុង | លេខហ្ស៊ីបកូដ |
| Schabarum Regional Park | Other Public Facility | 17250 Colima Rd | Rowland Heights | 91748 |
| San Fernando Library | County Library | 217 N Maclay Ave | San Fernando | 91340 |
| San Fernando City Hall | City Hall | 117 N Macneil St | San Fernando | 91340 |
| La Rinda Shopping Center | Shopping Center | 14723 Rinaldi St | San Fernando | 91340 |
| San Gabriel City Hall | City Hall | 425 S Mission Dr | San Gabriel | 91776 |
| St Anthony Catholic Church | Place of Worship | 1901 S San Gabriel Blvd | San Gabriel | 91776 |
| San Pedro City Hall | City Facility | 638 S Beacon St | San Pedro | 90731 |
| Seacrest Convalescent Hospital | Healthcare Facility | 1416 W 006th St | San Pedro | 90732 |
| Santa Fe Springs City Library | City Library | 11700 Telegraph Rd | Santa Fe Springs | 90670 |
| Santa Fe Springs City Hall | City Hall | 11710 Telegraph Rd | Santa Fe Springs | 90670 |
| Santa Fe Springs Post Office | Post Office | 11760 Telegraph Rd | Santa Fe Springs | 90670 |
| Santa Monica City Hall | City Hall | 1685 Main St | Santa Monica | 90401 |
| St. Paul's Lutheran Church | Place of Worship | 958 Lincoln Blvd | Santa Monica | 90403 |
| Lincoln Middle School | Public School K-12 | 1501 California Ave | Santa Monica | 90403 |
| Dixie Canyon Comm Charter School | Public School K-12 LAUSD | 4220 Dixie Canyon Ave | Sherman Oaks | 91423 |
| Westfield Fashion Square | Private Business | 14006 Riverside Dr | Sherman Oaks | 91423 |
| Sierra Madre Public Library | City Library | 440 W Sierra Madre Blvd | Sierra Madre | 91024 |
| Sierra Madre City Hall | City Hall | 232 W Sierra Madre Blvd | Sierra Madre | 91024 |
| Signal Hill City Hall | City Hall | 2175 Cherry Ave | Signal Hill | 90755 |
| South El Monte City Hall | City Hall | 1415 Santa Anita Ave | South El Monte | 91733 |
| Leland R. Weaver Library | County Library | 4035 Tweedy Blvd | South Gate | 90280 |
| South Pasadena City Hall | City Hall | 1414 Mission St | South Pasadena | 91030 |
| Comfort Suites | Private Business | 25380 The Old Rd | Stevenson Ranch | 91381 |
| Unitarian Universalist Church of Studio City | Place of Worship | 12355 Moorpark St | Studio City | 91604 |
| Sylmar Elementary School | Public School K-12 LAUSD | 13291 Phillippi Ave | Sylmar | 91342 |

| បញ្ជីទីតាំងមណ្ឌលបោះឆ្នោតសំខាន់ៗ ទីតាំងទម្លាក់សន្លឹកឆ្នោតបោះតាមសំបុត្រសំខាន់ៗ ។ | | | | |
|---|---|---|---|---|
| ឈ្មោះ | ប្រភេទ | អាសយដ្ឋាន | ទីក្រុង | លេខហ្ស៊ីបកូដ |
| Encino-Tarzana Library | City Library | 18231 Ventura Blvd | Tarzana | 91356 |
| Brookdale South Tarzana | Senior Housing | 18700 Burbank Blvd | Tarzana | 91356 |
| Henderson Branch Library | City Facility | 4805 Emerald St | Torrance | 90503 |
| North Torrance Branch Library | City Facility | 3604 Artesia Blvd | Torrance | 90504 |
| Sunland – Tujunga Library | City Library | 7771 Foothill Blvd | Tujunga | 91042 |
| Mathnasium | Private Business | 27740 N McBean Pkwy | Valencia | 91354 |
| Van Nuys Library | City Library | 6250 Sylmar Ave | Van Nuys | 91401 |
| Boy Scouts of America Western Los Angeles County Council | Community Organization | 16525 Sherman Way | Van Nuys | 91406 |
| Mulholland Middle School | Public School K-12 LAUSD | 17120 Vanowen St | Van Nuys | 91406 |
| Vernon City Hall | City Hall | 4305 S Santa Fe Ave | Vernon | 90058 |
| First Baptist Church of Walnut Valley | Place of Worship | 20425 La Puente Rd | Walnut | 91789 |
| Walnut City Hall | City Hall | 21201 La Puente Rd | Walnut | 91789 |
| Sunset Square Shopping Center | Shopping Center | 1320 W Francisquito Ave | West Covina | 91790 |
| 19052-19070 Shopping Center | Private Business | 19058 La Puente Rd | West Covina | 91792 |
| Fallbrook Mall Shopping Center | Shopping Center | 22950 Vanowen St | West Hills | 91307 |
| Fire Station #7 | Other Public Facility | 864 N San Vicente Blvd | West Hollywood | 90069 |
| West Hollywood City Hall | City Hall | 8300 Santa Monica Blvd | West Hollywood | 90069 |
| Rio Hondo Community College District | Public College/University | 3600 Workman Mill Rd | Whittier | 90601 |
| Summerville Posada Whittier | Senior Housing | 8120 Painter Ave | Whittier | 90602 |
| East Whittier Friends Church | Place of Worship | 15911 Whittier Blvd | Whittier | 90603 |
| Leffingwell Manor Apartments | Senior Homes | 11410 Santa Gertrudes Ave | Whittier | 90604 |
| Realty Executives | Private Business | 13604 Whittier Blvd | Whittier | 90605 |
| Whittier Area Community Church | Place of Worship | 8100 Colima Rd | Whittier | 90605 |
| Wilmington Y M C A | Club | 1127 N Avalon Blvd | Wilmington | 90744 |

## ឧទាហរណ៍នៃខិតប័ណ្ណ VSAP

# ដំណោះស្រាយក្នុងការបោះឆ្នោតសំរាប់ពលរដ្ឋគ្រប់រូប

## ហេតុអ្វីបានជាបទពិសោធន៍ក្នុងការបោះឆ្នោតមានការផ្លាស់ប្តូរ

### អាចប្រើប្រាស់បាន

ឧបករណ៍បោះឆ្នោតរបស់យើងនាបច្ចុប្បន្ននេះគឺហ្វូសសម័យ ហើយផ្តល់នូវការប្រើប្រាស់និងលក្ខណៈនៃភាសាដែលមានកម្រិតសម្រាប់អ្នកបោះឆ្នោតជាច្រើន ។ បទពិសោធន៍ក្នុងការបោះឆ្នោតថ្មីគឺតាក់តែងឡើងសំរាប់ការឆាប់យល់ដឹងនិងអាចចូលប្រើប្រាស់បាន ។ គំរូនៃដំណោះស្រាយក្នុងការបោះឆ្នោតសំរាប់ពលរដ្ឋគ្រប់រូប (VSAP) ផ្តល់ជូនដល់អ្នកបោះឆ្នោតទាំងអស់, មិនថាមានអាយុប៉ុន្មាន, មានពិការភាពឬភាសា, នូវបទពិសោធន៍ក្នុងការបោះឆ្នោតជាភាពឯកជននិងឯករាជ្យ ដែលអាចប្រើប្រាស់បានហើយងាយស្រួល ។

### វិញ្ញាបនប័ត្រ

ប្រព័ន្ធបោះឆ្នោតនាបច្ចុប្បន្ននេះមិនទទួលបាននូវវិញ្ញាបនប័ត្រដោយរដ្ឋលេខាធិការនៃរដ្ឋ California ទេ (SOS) ។ SOS បានអនុវត្តន៍តាមនូវស្តង់ដាបទដ្ឋានថ្មីរបស់រដ្ឋដែលតម្រូវឱ្យខោនធីនានាអនុវត្តន៍តាមប្រព័ន្ធបោះឆ្នោតថ្មីដែលសមស្របទៅនឹងស្តង់ដាវិញ្ញាបនប័ត្រថ្មីបំផុតអោយបានមុនការបោះឆ្នោតបឋមសម្រាប់ប្រធានាធិបតី ថ្ងៃទី 3 ខែមីនា ឆ្នាំ 2020 ។

### ការផលិត

យោងទៅតាមអាយុកាលនៃប្រព័ន្ធបោះឆ្នោតរបស់យើងនាបច្ចុប្បន្ននេះ គឺថាមិនមានក្រុមហ៊ុនដែលផលិតគ្រឿងបន្លាស់ទៀតទេ លោតនេះធ្វើអោយប្រព័ន្ធត្រូវលែងប្រើប្រាស់ ។

### បច្ចេកទេស

បទពិសោធន៍សំរាប់ការបោះឆ្នោតបច្ចុប្បន្ននេះមានអាយុច្រើនជាង 50 ឆ្នាំ ហើយផ្តល់នូវការប្រើប្រាស់ដែលមានកម្រិត ព្រមទាំងគ្មានលទ្ធភាពគ្រប់គ្រាន់ដើម្បីផ្ទុកនូវសន្លឹកឆ្នោត ចំនួននៃការប្រកួតប្រជែងនិងបេក្ខជនដែលការបោះឆ្នោតតម្រូវ ។ ឧបករណ៍គូសសន្លឹកឆ្នោតថ្មី (BMD) ត្រូវបានរៀបចំឡើងដើម្បីអាចបត់បែនទៅតាមកាលៈទេសៈ និងអាចធ្វើមាត្រដ្ឋានបាន ហើយអនុញ្ញាតអោយផ្នែកនានារបស់ (BMD) អាចផ្លាស់ប្តូរបានឬកំធ្វើអោយប្រសើរឡើងថែមទៀត ខណៈដែលបច្ចេកវិទ្យាមានការរីកចំរើន។

### រយៈពេលបោះឆ្នោត

បច្ចុប្បន្ននេះ អ្នកបោះឆ្នោតនៃខោនធី Los Angeles ត្រូវបានផ្តល់ជូនចំនួន 1 ថ្ងៃដើម្បីធ្វើការបោះឆ្នោតដោយផ្ទាល់ខ្លួនហើយត្រូវតែបោះឆ្នោតនៅទីកន្លែងដែលបានកំណត់អោយ ។ ក្នុងឆ្នាំ 2020 ក្រោម ក្រឹត្យជម្រើសរបស់អ្នកបោះឆ្នោត អ្នកបោះឆ្នោតនឹងមានជម្រើសបោះឆ្នោតក្នុងរយៈពេលដល់ទៅ 11 ថ្ងៃ នៅឯមជ្ឈមណ្ឌលបោះឆ្នោតណាមួយក៏បានទូទាំងខោនធី Los Angeles ។

សំរាប់ព័ត៌មានបន្ថែម, សូមចូលទៅ **VSAP.lavote.net**

# ដំណោះស្រាយក្នុងការបោះឆ្នោតសំរាប់ពលរដ្ឋគ្រប់រូប

## លទ្ធភាពចេញចូល

ការរៀបចំបង្កើតឡើងដែលយកមនុស្សជាស្នូល ដែលធ្វើឱ្យការបោះឆ្នោតងាយស្រួល ប្រសើរដល់អ្នកប្រើប្រាស់ និងអាចប្រើប្រាស់បានគ្រប់គ្នា"។

**បទពិសោធន៍ក្នុងការបោះឆ្នោតថ្មីនៅក្នុងខោនធី Los Angeles គឺត្រូវបានរៀបចំឡើងដើម្បីបង្កលក្ខណៈងាយស្រួល និងអាចប្រើប្រាស់បានសម្រាប់អ្នកបោះឆ្នោតគ្រប់គ្នា ។ ការផ្លាស់ប្តូរបែបបង្កើតថ្មីផ្តល់ឱ្យអ្នកបោះឆ្នោតគ្រប់គ្នា ដោយមិនគិតពីអាយុ សាវតារ ពិការភាព ឬភាសា នូវបទពិសោធន៍ក្នុងការបោះឆ្នោតដែលមានលក្ខណៈឯកជននិងឯករាជ្យ ដែលងាយស្រួលនិងស្រណុក ។**

### ជម្រើសបត់បែន

អ្នកបោះឆ្នោតនឹងអាចបោះឆ្នោតនៅមណ្ឌលបោះឆ្នោតណាមួយក៏បាននៅទូទាំងខោនធីសម្រាប់ពេលបោះឆ្នោតដែលមានរហូតដល់ 11 ថ្ងៃ ។ គ្រប់ឧបករណ៍បោះឆ្នោតនៅមណ្ឌលបោះឆ្នោតគឺអាចប្រើប្រាស់បានពេញលេញ ។

### សន្លឹកឆ្នោតគំរូបែបអន្តរកម្ម (ISB)

ISB គឺជាជម្រើសងាយស្រួលសម្រាប់អ្នកបោះឆ្នោតដែលចង់គូសទុកជាមុននូវជម្រើសរបស់ពួកគេនៅផ្ទះ ដោយប្រើប្រាស់ឧបករណ៍ផ្ទាល់ខ្លួនជាមួយគ្រឿងឧបករណ៍ដែលពួកគេជ្រើសរើស ។ ISB បង្កើតប័ណ្ណឆ្លងកាត់ការបោះឆ្នោត (Poll Pass) ដែលដូចគ្នានឹងប័ណ្ណឆ្លងកាត់ការឡើងជិះយន្តហោះដែរ ។ នៅមណ្ឌលបោះឆ្នោត អ្នកបោះឆ្នោតស្កេនប័ណ្ណឆ្លងកាត់ការបោះឆ្នោតដើម្បីផ្ទេរជម្រើសនានារបស់ពួកគេទៅ BMD ។ បន្ទាប់មក ពួកគេអាចពិនិត្យមើលឡើងវិញនិងកែប្រែការបោះឆ្នោតរបស់ពួកគេ មុននឹងបោះសន្លឹកឆ្នោតរបស់ពួកគេ ។

### ឧបករណ៍គូសសន្លឹកឆ្នោត (BMD)

BMD ធ្វើឱ្យងាយស្រួលសម្រាប់អ្នកបោះឆ្នោតក្នុងការកែសម្រួលបទពិសោធន៍ក្នុងការបោះឆ្នោតឱ្យត្រូវតាមតម្រូវការរបស់ពួកគេ ។ អ្នកបោះឆ្នោតអាចកែតម្រូវការកំណត់នានានៅលើ BMD រួមទាំងកម្រិតពន្លឺនៃផ្ទាំងអ្នកប្រើប្រាស់ (user interface) ទំហំអត្ថបទ មុំអេក្រង់ ព្រមទាំងកម្រិតសំឡេងនិងល្បឿន ។

ម៉ូដចំនួនបួននៃផ្ទាំងអ្នកប្រើប្រាស់ធ្វើឱ្យងាយស្រួលសម្រាប់អ្នកបោះឆ្នោតទាំងអស់ដើម្បីបោះឆ្នោតជាលក្ខណៈឯកជននិងដោយឯករាជ្យ ។

**ការពាល់**
អន្តរអំពើជាមួយថាច់ស្ក្រីន (touchscreen)

**ការពាល់ + សំឡេង**
អន្តរអំពើជាមួយថាច់ស្ក្រីននិងស្តាប់ឮសេចក្តីណែនាំជាសំឡេងតាមរយៈកាសត្រចៀក

**ប្រដាប់បញ្ជារ + សំឡេង**
អន្តរអំពើជាមួយប្រដាប់បញ្ជារបែបកាយវិញ្ញាណដោយមានស្លាកជាអក្សរផ្ទុំស និងខ្សែដែលអាចលៃតម្រូវបាន ហើយស្តាប់ឮសេចក្តីណែនាំជាសំឡេងតាមរយៈកាសត្រចៀក

**រន្ធដោតប្រភេទ A/B ឬរន្ធដោតពីរ**
អន្តរអំពើជាមួយឧបករណ៍ផ្ទាល់ខ្លួនរបស់អ្នក ។ ប្រើប្រាស់រន្ធដោតដែលមានសម្រាប់ឧបករណ៍បច្ចេកវិទ្យាជំនួយ មើលអន្តរកម្មនៅលើអេក្រង់ ហើយស្តាប់ឮសេចក្តីណែនាំជាសំឡេងតាមរយៈកាសត្រចៀក

សម្រាប់ព័ត៌មានបន្ថែម សូមចូលទៅកាន់ VSAP.lavote.net

# ដំណោះស្រាយក្នុងការបោះឆ្នោតសំរាប់ពលរដ្ឋគ្រប់រូប

## បោះឆ្នោតតាមសំបុត្រ៖ អ្វីដែលលោកអ្នកត្រូវដឹង

ខោនធី Los Angeles បានរចនាឡើងវិញនូវសម្ភារៈបោះឆ្នោតតាមសំបុត្រ ដើម្បីធ្វើអោយកាន់តែងាយស្រួលនិងស្រណុកក្នុងការបោះឆ្នោតតាមសំបុត្រ ។ ការបោះឆ្នោតសាកល នៅថ្ងៃទី 6 ខែវិច្ឆិកា ឆ្នាំ 2018 គឺជា លើកដំបូងដែលអ្នកបោះឆ្នោតតាមសំបុត្រនឹងទទួលបានសម្ភារៈដែលត្រូវបានរចនាឡើងវិញទាំងនេះ ។

### អ្វីខ្លះដែលថ្មី?

- ប័ណ្ណសន្លឹកឆ្នោតនិងស្រោមសំបុត្រថ្មី
  - សន្លឹកឆ្នោតពេញផ្ទៃមុខ
  - ងាយស្រួលអានជាងមុន
  - ងាយស្រួលបំពេញជាងមុន
  - ងាយស្រួលយល់ជាងមុន
- ជម្រើសបញ្ជូនត្រឡប់វិញ?

  អ្នកអាចបញ្ជូនសន្លឹកឆ្នោតបោះតាមសំបុត្ររបស់អ្នកត្រឡប់មកយើងខ្ញុំវិញតាម រយៈ USPS ។ **មិនចាំបាច់ប្រើតែមប្រៃសនីយ៍នោះទេ ។**

  លើសពីនេះទៀតអ្នកអាចទម្លាក់វានៅទីតាំងបោះឆ្នោតណាមួយក៏បានឬក៏នៅទីកន្លែងទម្លាក់សន្លឹកឆ្នោតថ្មីហើយងាយស្រួលមួយរបស់យើងខ្ញុំ ស្ថិតនៅទូទាំងខោនធី LA ។
- សន្លឹកឆ្នោតជាពហុភាសា

  យើងខ្ញុំផ្តល់ជូនសន្លឹកឆ្នោតជាភាសាផ្សេងៗ 12 ភាសា។ សូមទូរស័ព្ទមកការិយាល័យយើងខ្ញុំដើម្បីស្នើសុំសន្លឹកឆ្នោតពហុភាសារបស់អ្នក តាមរយៈ លេខ (800) 815-2666, **ជម្រើស 3**

សូមចូលទៅកាន់ LAvote.net ដើម្បីស្នើសុំសន្លឹកឆ្នោតបោះតាមសំបុត្រ, ស្វែងរកទីតាំងទម្លាក់សន្លឹកឆ្នោតបោះតាមសំបុត្រ ឬតាមដានសន្លឹកឆ្នោតបោះតាមសំបុត្ររបស់អ្នក ។

សម្រាប់ព័ត៌មានបន្ថែម, សូមចូលទៅកាន់ **LAvote.net**

# ដំណោះស្រាយក្នុងការបោះឆ្នោតសំរាប់ពលរដ្ឋគ្រប់រូប

## ការប្រៀបធៀបសុវត្ថិភាព

**BMD** ឧបករណ៍គូសសន្លឹកឆ្នោត ធៀបនឹង **DRE** ប្រព័ន្ធអេឡិចត្រូនិចកត់ត្រាដោយផ្ទាល់

**លក្ខណៈសុវត្ថិភាពចម្បងនៃ BMD ធៀបនឹង DRE គឺថាវាផ្តល់នូវសន្លឹកឆ្នោតក្រដាសដែលអាចឱ្យមនុស្សអានបាន**

| សន្លឹកឆ្នោតក្រដាស | សន្លឹកឆ្នោតអេឡិចត្រូនិច |
|---|---|
| អាចឱ្យបុគ្គលអានបានសម្រាប់អ្នកបោះឆ្នោតធ្វើការផ្ទៀងផ្ទាត់ សវនកម្ម និងរាប់ឡើងវិញ | ការកត់ត្រាបែបអរូបិយនៃបំណងអ្នកបោះឆ្នោតដែលមិនអាចឱ្យអ្នកបោះឆ្នោតផ្ទៀងផ្ទាត់ដោយងាយស្រួល |
| គាំទ្រដល់ភាពអាចធ្វើសវនកម្មបាននៅគ្រប់ដំណាក់កាល ចាប់ពីសន្លឹកឆ្នោតក្រដាសរហូតដល់ការកត់ត្រាចំនួនការបោះឆ្នោតដែលត្រូវបានបូកសរុប | លទ្ធភាពហានិភ័យក្នុងការធ្វើសវនកម្មដោយសន្លឹកឆ្នោតត្រូវបានរាប់នៅពេលបោះ |
| ត្រូវបានបូកសរុបជាលក្ខណៈកណ្តាលក្នុងកន្លែងសុវត្ថិភាពនៅលើប្រព័ន្ធរៀបចំជាតាមការបោះឆ្នោត | ការបូកសរុបលើឧបករណ៍ឬលក្ខណៈបង្ក ហានិភ័យដល់សុវត្ថិភាព |
| សន្លឹកឆ្នោតមិនត្រូវបានរក្សាទុកជាលក្ខណៈអេឡិចត្រូនិចនៅលើឧបករណ៍ឡើយ។ ខ្សែចង្វាក់នៃការបើកដៃរក្សាច្បាស់លាស់ | សន្លឹកឆ្នោតត្រូវបានរក្សាទុកជាលក្ខណៈអេឡិចត្រូនិចនៅលើឧបករណ៍។ បង្កើនហានិភ័យក្នុងការផ្ទេរទិន្នន័យ |
| មិនអាចត្រូវបានកែប្រែដោយគ្មានការតាមដានដឹង | អាចពិចារណាក្នុងការតាមដានដឹងការបូកសរុបនិងសន្លឹកឆ្នោតដែលត្រូវបានកែប្រែ |

សម្រាប់ព័ត៌មានបន្ថែម សូមចូលទៅកាន់ VSAP.lavote.net

# ដំណោះស្រាយក្នុងការបោះឆ្នោតសំរាប់ពលរដ្ឋគ្រប់រូប

## សុវត្ថិភាព

ផ្តល់ជូនអ្នកបោះឆ្នោតនៅខោនធី Los Angeles នូវបទពិសោធន៍ក្នុងការបោះឆ្នោតដែលមានសុវត្ថិភាព ត្រឹមត្រូវ និងតម្លាភាព ។

**បទពិសោធន៍ក្នុងការបោះឆ្នោតថ្មីនៅក្នុងខោនធី Los Angeles ត្រូវបានរៀបចំឡើងដើម្បីសុវត្ថិភាព និងតម្លាភាពសម្រាប់អ្នកបោះឆ្នោតគ្រប់គ្នា ។ មានធាតុផ្សំជាច្រើននៃប្រព័ន្ធនេះដែលការពារសេចក្តីសុចរិតនៃការបោះឆ្នោត និងដំណើរការនៃការបោះឆ្នោត ។**

### ការរៀបចំដែលមានសុវត្ថិភាព

ឧបករណ៍គូសសន្លឹកឆ្នោត (BMD) បោះពុម្ពសន្លឹកឆ្នោតក្រដាសដែលអ្នកបោះឆ្នោតអាចផ្ទៀងផ្ទាត់បាន ។ ជម្រើសរបស់អ្នកបោះឆ្នោតត្រូវបានបោះពុម្ពក្នុងទម្រង់ជាអត្ថបទដែលអាចឱ្យមនុស្សអានបាន និងជាកំណត់ត្រាការបោះឆ្នោតផ្លូវការ ។ តាមរយៈការរៀបចំនេះ BMD មិនត្រូវបានភ្ជាប់ទៅកាន់បណ្តាញណាមួយ ឬអ៊ីនធឺណិតឡើយ ។ វាមិនរក្សាទុកនូវទិន្នន័យរបស់អ្នកបោះឆ្នោត ឬចំនួនការបោះឆ្នោតសរុបឡើយ។

### ឯកជនភាព និងការការក្សាការសម្ងាត់

ព័ត៌មានរបស់អ្នកបោះឆ្នោតនៅលើបញ្ជីបោះឆ្នោតអេឡិចត្រូនិច (E-pollbooks) មិនត្រូវបានភ្ជាប់ទៅនឹង BMD ឬប្រព័ន្ធបូកសរុបការបោះឆ្នោតឡើយ ។ បញ្ជីទាំងនេះនៅឯកន្លែងពីគ្នាដើម្បីការពារព័ត៌មានផ្ទាល់ខ្លួនរបស់អ្នកបោះឆ្នោត ។ សន្លឹកឆ្នោតដែលបានបោះពុម្ពមិនមានព័ត៌មានរបស់អ្នកបោះឆ្នោតទេ ។

### ការត្រួតពិនិត្យសិទ្ធិប្រើប្រាស់ពហុលក្ខណៈ

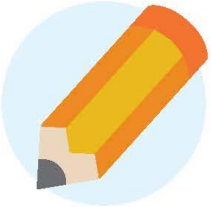

ការិយាល័យអ្នកចុះបញ្ជីនៃខោនធី Los Angeles រក្សានូវរបៀបរបបសុវត្ថិភាពសមស្របនៅដំណាក់កាលនីមួយៗក្នុងដំណើការនៃការបោះឆ្នោត ។ បុគ្គលិកបោះឆ្នោតមានព័ត៌មានសម្ងាត់របស់អ្នកប្រើប្រាស់ជាក់លាក់ ដើម្បីកាត់បន្ថយភាពដែលអាចកើតមានលើការប្រើប្រាស់ដែលគ្មានការអនុញ្ញាត ។ ការប្រើប្រាស់សោរនិងគ្រាសម្គាល់ដើម្បីការពារការរុះរើនៅលើហិបឆ្នោតដែលមានលក្ខណៈរួមបញ្ចូល (IBB) ហើយគ្រឿងបរិក្ខារការបោះឆ្នោតដែលឆាប់ញោច ការពារបាននូវសេចក្តីសុចរិតនៃការបោះឆ្នោតនិងធានាបាននូវខ្សែចង្វាក់នៃការរក្សាទុកដែលអាចផ្ទៀងផ្ទាត់បាន ។

### តម្លាភាព និងលទ្ធភាពចេញចូល

បទពិសោធន៍ក្នុងការបោះឆ្នោតថ្មីបានរួមបញ្ចូលនូវការការពារចាំបាច់ប្រឆាំងនឹងភាពទន់ខ្សោយរបស់ប្រព័ន្ធ ព្រមទាំងធានាឱ្យបាននូវតម្លាភាព និងសិទ្ធិប្រើប្រាស់ជាសាធារណៈសម្រាប់ដំណើរការនៃការបោះឆ្នោត ដោយធ្វើសវនកម្មដោយផ្ទាល់ដៃលើសន្លឹកឆ្នោតដែលបានបោះចំនួន 1% ក្នុងរយៈពេលក្រោយការបោះឆ្នោត មុននឹងធ្វើការបញ្ជាក់។

សម្រាប់ព័ត៌មានបន្ថែម សូមចូលទៅកាន់ VSAP.lavote.net

# ដំណោះស្រាយក្នុងការបោះឆ្នោតសំរាប់ពលរដ្ឋគ្រប់រូប

# គម្រោងរៀបចំដាក់មជ្ឈមណ្ឌលបោះឆ្នោត

ក្នុងឆ្នាំ 2020 ខោនធី Los Angeles នឹងផ្លាស់ប្តូរពីការិយាល័យបោះឆ្នោតទៅជាមជ្ឈមណ្ឌលបោះឆ្នោត ។ ដើម្បីធានាថាទីកន្លែងទាំងនេះគឺអាចចេញចូលបានងាយស្រួលសម្រាប់អ្នកបោះឆ្នោត ខោនធីបានចាប់ដៃគូជាមួយអ្នកជំនាញៗដើម្បីធ្វើគម្រោងរៀបចំដាក់មជ្ឈមណ្ឌលបោះឆ្នោត ។

## អ្វីដែលយើងខ្ញុំកំពុងធ្វើ

ខោនធី LA នឹងធ្វើការវិភាគដែលទាក់ទងនឹងទីតាំង (spatial analysis) ដោយគ្រប់ជ្រុងជ្រោយដើម្បីដឹងថាពេលណានិងទីកន្លែងណាដែលអ្នកបោះឆ្នោតទំនងបំផុតនឹងទៅបោះឆ្នោត ។

លទ្ធភាពចេញចូល | សន្តិសុខ | ភាពជិតៗគ្នា | ភាពងាយស្រួល | ភាពមានច្រើន

## របៀបដែលយើងខ្ញុំសម្រេចឱ្យបាន

ដើម្បីធានាថាតម្រូវការរបស់សហគមន៍ត្រូវបានដោះស្រាយ ខោនធីនឹង ៖

- ធ្វើការដោយផ្ទាល់ជាមួយក្រុមអ្នកប្រឹក្សាយោបល់ពលរដ្ឋ
- រៀបចំការប្រជុំភាគីពាក់ព័ន្ធ
- ធ្វើការស្វង់មតិសហគមន៍
- ផ្តល់វេទិកាលើបណ្តាញអ៊ីនធឺណិតបែបអន្តរកម្ម ដើម្បីប្រមូលមតិយោបល់របស់សហគមន៍

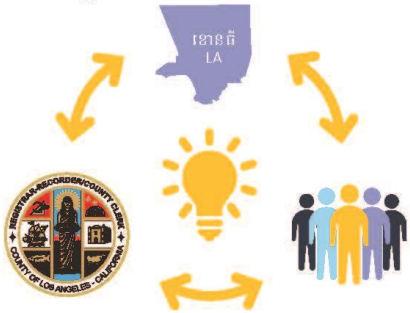


## អ្វីដែលអ្នកបោះឆ្នោតទទួលបាន

- បទពិសោធន៍បោះឆ្នោតថ្មីមួយ
- មជ្ឈមណ្ឌលបោះឆ្នោតដែលងាយស្រួល សុវត្ថិភាព និងអាចចេញចូលបានងាយ មានផ្តល់ជូន 11 ថ្ងៃ
- ទីតាំងប្រអប់ទម្លាក់សន្លឹកឆ្នោតបោះតាមសំបុត្រមានផ្តល់ជូន 29 ថ្ងៃ
- មជ្ឈមណ្ឌលបោះឆ្នោតចល័ត និងដំឡើងភ្លាមៗ
- ភាពបត់បែនក្នុងការបោះឆ្នោតនៅទីតាំងណាក៏បានក្នុងខោនធី

សម្រាប់ព័ត៌មានបន្ថែម សូមចូលទៅកាន់ VSAP.lavote.net

# ដំណោះស្រាយក្នុងការបោះឆ្នោតសំរាប់ពលរដ្ឋគ្រប់រូប

## ភាពងាយស្រួលក្នុងការបោះឆ្នោត

ការបោះឆ្នោតក្នុងឆ្នាំ 2020 នឹងនាំមកនូវបទពិសោធន៍ថ្មី !

### រយៈពេលបោះឆ្នោត

- មានរយៈពេល 11 ថ្ងៃសំរាប់បោះឆ្នោត
- ជួបជុំជាមួយមិត្តភ័ក្ត្រនិងក្រុមគ្រួសារ ដើម្បីបោះឆ្នោតនៅចុងសប្តាហ៍

### មជ្ឈមណ្ឌលបោះឆ្នោត

- មានរហូតដល់ 1,000 មជ្ឈមណ្ឌលបោះឆ្នោត ទូទាំងខោនធី LA
- អ្នកបោះឆ្នោតអាចអញ្ជើញទៅកាន់មជ្ឈមណ្ឌលបោះឆ្នោតណាមួយក៏បានដែរ ដែលបើកបំរើ

### ឧបករណ៍គូសសន្លឹកឆ្នោត (BMD)

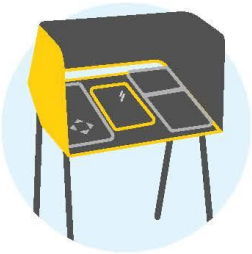

- ដាក់ជូនចំនួន 13 ភាសា
- ក្រដាសសន្លឹកឆ្នោតនឹងផ្ទុិតជូនសំរាប់អ្នកបោះឆ្នោតពិនិត្យឡើងវិញ
- មានសុវត្ថិភាពនិងភាពផ្ទាល់ខ្លួន

សំរាប់ពត៌មានបន្ថែម, ចូលទៅ VSAP.lavote.net

## ខិត្តប័ណ្ណ VSAP

ដំណោះស្រាយក្នុងការបោះឆ្នោត
សំរាប់ពលរដ្ឋគ្រប់រូប
VSAP.lavote.net

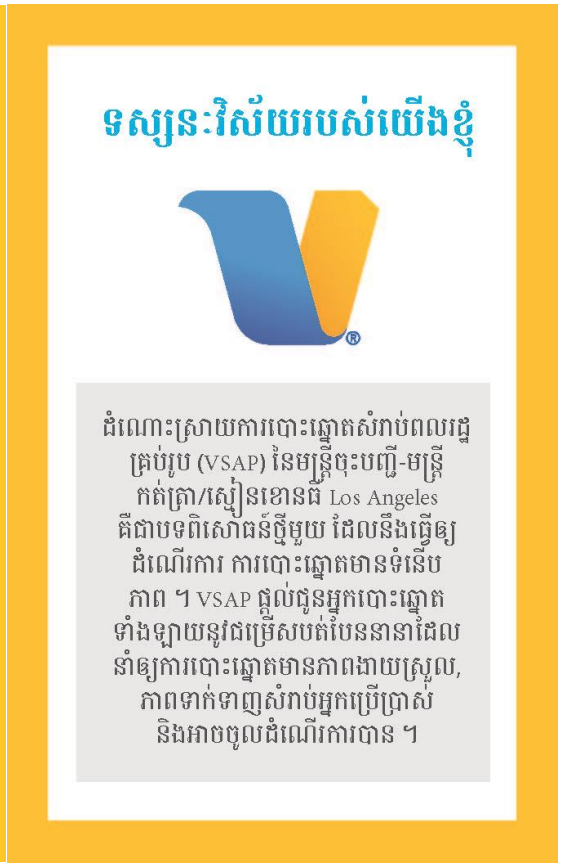
ទស្សនៈវិស័យរបស់យើងខ្ញុំ
ដំណោះស្រាយការបោះឆ្នោតសំរាប់ពលរដ្ឋគ្រប់រូប (VSAP) នៃមន្ត្រីចុះបញ្ជី-មន្ត្រីកត់ត្រា/ស្មៀនខោនធី Los Angeles គឺជាបទពិសោធន៍ថ្មីមួយ ដែលនឹងធ្វើឲ្យដំណើរការ ការបោះឆ្នោតមានទំនើបភាព ។ VSAP ផ្តល់ជូនអ្នកបោះឆ្នោតទាំងឡាយនូវជម្រើសបត់បែននានាដែលនាំឲ្យការបោះឆ្នោតមានភាពងាយស្រួល, ភាពទាក់ទាញសំរាប់អ្នកប្រើប្រាស់ និងអាចចូលដំណើរការបាន ។

## មជ្ឈមណ្ឌលបោះឆ្នោត

អ្នកបោះឆ្នោតនឹងមានសិទ្ធិក្នុងការគូសនិងបោះឆ្នោតសំរាប់សន្លឹកឆ្នោតរបស់ពួកគេនៅមជ្ឈមណ្ឌលបោះឆ្នោតណាមួយក៏បាននៅទូទាំងខោនធី ។ អ្នកបោះឆ្នោតនឹងមិនចាំបាច់កម្រិតឲ្យធ្វើការបោះឆ្នោតនៅតែកន្លែងបោះឆ្នោតដែលបានកំណត់ឲ្យនោះឡើយ ។

## ការបោះឆ្នោតមុនពេល

ការបោះឆ្នោតអាចនឹងបន្តធ្វើបានរហូតដល់ 11 ថ្ងៃសំរាប់រយៈពេលបោះឆ្នោត។ អ្នកបោះឆ្នោតនឹងមិនត្រូវបានកំណត់ឲ្យធ្វើការបោះឆ្នោតនៅក្នុងថ្ងៃដែលកំណត់តែមួយថ្ងៃទៀតនោះទេ។

## E-Pollbooks

E-Pollbooks បញ្ជាក់នូវសិទ្ធិចុះឈ្មោះបោះឆ្នោតរបស់អ្នកបោះឆ្នោតក្នុងខោនធីណាមួយក៏ដោយ ហើយអនុញ្ញាតឲ្យមានការចុះឈ្មោះបោះឆ្នោតក្នុងថ្ងៃតែមួយ, ផ្តល់អោយអ្នកបោះឆ្នោតនូវលទ្ធភាពដើម្បីបោះឆ្នោតនៅមជ្ឈមណ្ឌលបោះឆ្នោតណាមួយក៏បាន។

## ឧបករណ៍គូសសន្លឹកឆ្នោត (BMD)

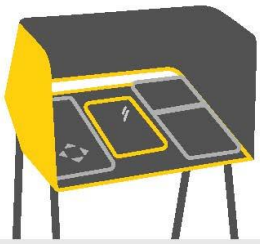

BMD ផ្តល់ជូនអ្នកបោះឆ្នោតនូវអត្ថប្រយោជន៍និងការពិសោធន៍ក្នុងការបោះឆ្នោតជាមួយបច្ចេកវិទ្យានិងភាពងាយស្រួលហើយអាចប្រើប្រាស់បាន,ជាមួយនិងសន្លឹកឆ្នោតក្រដាសសំរាប់សន្តិសុខនិងភាពសុចរិតនៃការបោះឆ្នោត។

## អន្តរកម្ម សន្លឹកឆ្នោតគំរូ (ISB)

ISB ជាវិធីងាយស្រួលមួយធ្វើឲ្យបទពិសោធន៍ក្នុងការបោះឆ្នោតមានល្បឿនលឿនទៅមុខ ដោយអនុញ្ញាតឲ្យអ្នកបោះឆ្នោតគូសជម្រើសរបស់ពួកគេជាមុន លើកុំព្យូទ័រឬឧបករណ៍ចល័ត។ អ្នកបោះឆ្នោតអាចមើលសន្លឹកឆ្នោតគំរូ ហើយគូសទុកជាមុននូវជម្រើសរបស់ពួកគេលើឧបករណ៍ផ្ទាល់ខ្លួន រួចហើយប្រើឧបករណ៍ដែលចូលចិត្តដើម្បីបង្កើតប័ណ្ណបោះឆ្នោតមួយ។

អ្នកបោះឆ្នោតអាចស្កេនប័ណ្ណអ្នកបោះឆ្នោត ក្នុងការផ្ទេរជម្រើសរបស់គេទៅលើ BMD។

## បោះឆ្នោតតាមសំបុត្រ (VBM)

ការពិសោធន៍ថ្មីមួយនៃការបោះឆ្នោតតាមសំបុត្របានរចនាជាថ្មីដើម្បីធ្វើឲ្យការបោះឆ្នោតមានភាពងាយស្រួល។ការរចនាសន្លឹកឆ្នោតបោះតាមសំបុត្រនិងស្រោមសំបុត្រថ្មីមានភាពច្បាស់លាស់ហើយងាយស្រួលក្នុងការស្នែងយល់ ។ អ្នកបោះឆ្នោតអាចធ្វើ ឬទម្លាក់ឆ្នោតនៅកន្លែងទម្លាក់ឆ្នោតណាមួយក៏បាននៅទូទាំងខោនធី។

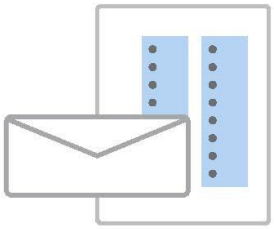

## បូកសរុប

ប្រព័ន្ធបូកសរុបថ្មី បង្ហាញពីការប្រើប្រាស់នៃដំណើរការរូបភាពបច្ចេកវិទ្យាដើម្បីបើកឲ្យមានភាពទូលំទូលាយថែមទៀតនិងមានតម្លាភាពក្នុងដំណើរការរាប់សន្លឹកឆ្នោត។ប្រព័ន្ធដែលបានកែលម្អនេះនឹងចាប់យកហើយរក្សាទុកនូវរូបភាពសន្លឹកឆ្នោត, បូកសរុបនូវសន្លឹកឆ្នោត BMD និង VBM ហើយធានានូវរបាយការណ៍ដ៏ត្រឹមត្រូវរបស់លទ្ធផល។

## ទំនាក់ទំនងយើងខ្ញុំ

ជំណោះស្រាយក្នុងការបោះឆ្នោត
សំរាប់ពលរដ្ឋគ្រប់រូប

VSAP.lavote.net

vsap@rrcc.lacounty.gov

**តាមយើងខ្ញុំលើបណ្តាញអ៊ីនធើណែត**

@lacountyrrcc

DEAN C. LOGAN
មន្ត្រីចុះបញ្ជី-មន្ត្រីកត់ត្រា/លៀនខោនធី

7/31/2019

## សម្ភារផ្សព្វផ្សាយការបោះឆ្នោត

ខោនធី L.A. កំពុងតែធ្វើឲ្យប្រសើរឡើងថែមទៀតអំពីរបៀបដែលលោកអ្នកបោះឆ្នោត!
ការបោះឆ្នោត
ត្រូវបានផ្លាស់ប្តូរ
「ស្វែងយល់ពីបទពិសោធន៍ថ្មីនៃការបោះឆ្នោត ។」
ខែកញ្ញា ថ្ងៃទី 28 & 29, ម៉ោង 10:00 ព្រឹក- ម៉ោង 4:00 រសៀល
សិក្សាបន្ថែមទៀត៖ LAVote.net/Mock-Election
L.A. County
Mock Election
Explore the new voting experience.
I VOTED
ខោនធី LOS ANGELES
OFFICIAL BALLOT

# ទីកន្លែងនៃមជ្ឈមណ្ឌលបោះឆ្នោតសំរាប់ការបោះឆ្នោតសាកល្បង

## បើកម៉ោង 10:00 ព្រឹក - ម៉ោង 4:00 រសៀល

**Memorial Park**
320 N. Orange Ave.
Azusa, CA 91702

**Verdugo Recreation Center**
3201 W. Verdugo Ave.
Burbank, CA 91505

**Calabasas Senior Center**
300 Civic Center Way
Calabasas, CA 91302

**Carson Community Center**
801 E. Carson St.
Carson, CA 90745

**Liberty II Facility**
19033 Studebaker Rd.
Cerritos, CA 90703

**Taylor Reception Hall**
1775 N. Indian Hill Blvd.
Claremont, CA 91711

**Clara Street Park**
4835 Clara St.
Cudahy, CA 90201

**Culver City City Hall**
9770 Culver Blvd.
Culver City, CA 90232

**Pamela Park**
2236 Goodall Ave.
Duarte, CA 91010

**Glendale Central Library**
222 E. Harvard St.
Glendale, CA 91205

**Crowther Teen & Family Center**
241 W. Dawson Ave.
Glendora, CA 91740

**Petit Park Granada Hills Recreation Center**
16730 Chatsworth St.
Granada Hills, CA 91344

**C. Robert Lee Activity Center**
21815 Pioneer Blvd.
Hawaiian Gardens, CA 90716

**Betty Ainsworth Sports Center**
3851 W. El Segundo Blvd.
Hawthorne, CA 90250

**Clark Building**
861 Valley Dr.
Hermosa Beach, CA 90254

**Lennox Park**
10828 Condon Ave.
Inglewood, CA 90304

**San Angelo Park**
245 S. San Angelo Ave.
La Puente, CA 91746

**Mayflower Gardens**
6570 W. Avenue L 12
Lancaster, CA 93536

**Living Stone Cathedral of Worship**
37721 100th St. E
Littlerock, CA 93543

**MacArthur Park**
1321 E. Anaheim St.
Long Beach, CA 90813

**Pan American Park**
5157 Centralia St.
Long Beach, CA 90808

**Bethel AME Church**
7900 S. Western Ave.
Los Angeles, CA 90047

**Cypress Park Branch Library**
1150 Cypress Ave.
Los Angeles, CA 90065

**Exposition Park - Dr. Mary McLeod Bethune Regional Library**
3900 S. Western Ave.
Los Angeles, CA 90062

**George Washington Carver Park**
1400 E. 118th St.
Los Angeles, CA 90059

**Japanese American Cultural and Community Center**
244 San Pedro St.
Los Angeles, CA 90012

**Los Angeles Zoo**
5333 Zoo Dr.
Los Angeles, CA 90027

**Pio Pico Koreatown Branch Library**
694 S. Oxford Ave.
Los Angeles, CA 90005

**Ruben F. Salazar Park**
3864 Whittier Blvd.
Los Angeles, CA 90023

**Watts Labor Community Action Committee**
10950 S. Central Ave.
Los Angeles, CA 90059

**Yosemite Recreation Center**
1840 Yosemite Dr.
Los Angeles, CA 90041

**Lynwood Bateman Hall**
11331 Ernestine Ave.
Lynwood, CA 90262

**Malibu City Hall**
23825 Stuart Ranch Rd.
Malibu, CA 90265

**North Hollywood Recreation Center**
11430 Chandler Blvd.
North Hollywood, CA 91601

**Los Angeles County Registrar-Recorder/County Clerk**
12400 Imperial Hwy.
Norwalk, CA 90650

**El Nido Pacoima Community Center**
11243 Glenoaks Blvd.
Pacoima, CA 91331

**Stephen Sorensen Park**
16801 E. Ave. P
Palmdale, CA 93591

**Villa Parke Community Center Auditorium**
363 E. Villa St.
Pasadena, CA 91101

**Pico Park Community Center**
9528 Beverly Blvd.
Pico Rivera, CA 90660

**Reseda Recreation Center**
18411 Victory Blvd.
Reseda, CA 91335

**Carolyn Rosas County Park**
18500 Farjardo St.
Rowland Heights, CA 91748

**Little Sisters Of The Poor**
2100 S. Western Ave.
San Pedro, CA 90732

**College Of The Canyons - Valencia Campus**
26455 Rockwell Canyon Rd.
Santa Clarita, CA 91355

**Santa Monica College**
1510 Pico Blvd.
Santa Monica, CA 90405

**Van Nuys/Sherman Oaks Recreation Center**
14201 Huston St.
Sherman Oaks, CA 91423

**Zev Yaroslavsky Family Support Center**
7555 Van Nuys Blvd.
Van Nuys, CA 91405

**Mt. San Antonio College**
1100 N. Grand Ave.
Walnut, CA 91789

**Plummer Park**
7377 Santa Monica Blvd.
West Hollywood, CA 90046

**South Whittier Library**
11543 Colima Rd.
Whittier, CA 90604

**SBCC Thrive LA**
540 North Marine Ave.
Wilmington, CA 90744

## ឧទាហរណ៍នៃខិត្តប័ណ្ណផ្សព្វផ្សាយរបស់មណ្ឌលបោះឆ្នោតសាកល្បង

# ទីកន្លែងមជ្ឈមណ្ឌលបង្ហាត់បង្ហាញ

**Huntington Park City Hall**
6550 Miles Ave., Huntington Park, CA 90255

**ថ្ងៃខែ និង ម៉ោងពេល៖**
ថ្ងៃចន្ទ - ព្រហស្បតិ៍៖ ខែតុលា 7-10 , 14-17, 21-24, 28-31
ម៉ោង៖ 8 ព្រឹក-5 ល្ងាច

**La Puente Community Center**
501 Glendora Ave., La Puente, CA 91744

**ថ្ងៃខែ និង ម៉ោងពេល៖**
ថ្ងៃចន្ទ - សុក្រ ៖ ខែតុលា 4, 7-11, 14-18, 21-25, 28-31
ម៉ោង៖ 10 ព្រឹក-5ល្ងាច

ថ្ងៃសៅរ៍៖ ខែតុលា 5, 12, 19, 26
ម៉ោង៖ 8 ព្រឹក-1 រសៀល

**Dollarhide Community Center**
301 N. Tamarind Ave., Compton, CA 90220

**ថ្ងៃខែ និង ម៉ោងពេល៖**
ថ្ងៃចន្ទ - ស្សក្រ ៖ ខែតុលា 4, 7-11, 14-18, 21-25, 28-31
ម៉ោង៖ 8 ព្រឹក-5ល្ងាច

**Culver City Julian Dixon Library**
4975 Overland Ave. Culver City, CA 90230

**ថ្ងៃខែ និង ម៉ោងពេល៖**
ថ្ងៃចន្ទ - ព្រហស្បតិ៍៖ ខែតុលា 7-10 , 14-17, 21-24, 28-31
ម៉ោង៖ 10 ព្រឹក-5 ល្ងាច

ថ្ងៃសុក្រ៖ ខែតុលា ទី 4
ម៉ោង៖ 10 ព្រឹក-5 ល្ងាច

ថ្ងៃសៅរ៍៖ ខែតុលា 5, 12, 19, 26
ម៉ោង៖ 10 ព្រឹក-6 ល្ងាច

**Calabasas Tennis and Swim Center**
23400 Park Sorrento, Calabasas, CA 91302

**ថ្ងៃខែ និង ម៉ោងពេល៖**
ថ្ងៃអង្គារ - សុក្រ ៖ ខែតុលា 4, 7-11, 14-18, 21-25, 28-31
ម៉ោង៖ 11 ព្រឹក-7យប់

ថ្ងៃសៅរ៍៖ ខែតុលា 5, 12, 19, 26
ម៉ោង៖ 8 ព្រឹក-5 ល្ងាច

**Plummer Park**
7377 Santa Monica Blvd., West Hollywood, CA 90046

**ថ្ងៃខែ និង ម៉ោងពេល៖**
ថ្ងៃចន្ទ - ព្រហស្បតិ៍៖ ខែតុលា 7-10,14-17,21-24, 28-31
ម៉ោង៖ 10 ព្រឹក-7 យប់

ថ្ងៃសៅរ៍៖ ខែតុលា 12, 19, 26
ម៉ោង៖ 9 ព្រឹក-5 ល្ងាច

**Norwalk Senior Center (ខែតុលាទី 4-12)**
14040 San Antonio Dr., Norwalk, CA 90650

**ថ្ងៃខែ និង ម៉ោងពេល៖**
ថ្ងៃចន្ទ - ព្រហស្បតិ៍៖ 7-10
ម៉ោង៖ 10 ព្រឹក-7 យប់

ថ្ងៃសុក្រ៖ ខែតុលា 4
ម៉ោង៖ 10 ព្រឹក-5 ល្ងាច

ថ្ងៃសៅរ៍៖ ខែតុលា 5
ម៉ោង៖ 8 ព្រឹក-5 ល្ងាច

**Norwalk Social Services (ខែតុលាទី14-31)**
11929 Alondra Blvd., Norwalk, CA 90650

**ថ្ងៃខែ និង ម៉ោងពេល៖**
ថ្ងៃចន្ទ - សុក្រ៖ ខែតុលា 14-18, 21-25, 28-31
ម៉ោង៖ 8:30 ព្រឹក-5:30 ល្ងាច

**Long Beach City Hall**
411 W. Ocean Blvd., Long Beach, CA 90802

**ថ្ងៃខែ និង ម៉ោងពេល៖**
ថ្ងៃចន្ទ - ព្រហស្បតិ៍៖ ខែតុលា 7-10,14-17,21-24, 28-31
ម៉ោង៖ 7:30 ព្រឹក - 4:30 ល្ងាច

*ថ្ងៃអង្គារទី1 ទី2 និងអង្គារទី3 ម៉ោង 12 ថ្ងៃត្រង់- 8យប់

**H & H Jivalagian Youth Center**
2242 E. Foothill Blvd., Pasadena, CA 91107

**ថ្ងៃខែ និង ម៉ោងពេល៖**
ថ្ងៃចន្ទ-ព្រហស្បតិ៍៖ខែតុលា 4,7-10,21-24, 28-31
ម៉ោង៖ 11 ព្រឹក - 7យប់

ថ្ងៃសៅរ៍៖ ខែតុលា 5, 12, 19, 26
ម៉ោង៖ 10 ព្រឹក-7យប់

**Monrovia City Hall**
415 S. Ivy Ave., Monrovia, CA 91016

**ថ្ងៃខែ និង ម៉ោងពេល៖**
ថ្ងៃចន្ទ - ព្រហស្បតិ៍៖ ខែតុលា 4, 7-10, 21-24, 28-31
ម៉ោង៖ 11 ព្រឹក - 4 ល្ងាច

**Monrovia Library**
321 S. Myrtle Ave., Monrovia, CA 91016

**ថ្ងៃខែ និង ម៉ោងពេល៖**
ថ្ងៃសៅរ៍៖ ខែតុលា 5, 12, 19, 26
ម៉ោង៖ 12 ថ្ងៃត្រង់-5 ល្ងាច

**ម៉ោងពេលនឹងផ្លាស់ប្តូរទៅតាមទីកន្លែង*

# ទីកន្លែងមជ្ឈមណ្ឌលបង្ហាត់បង្ហាញ

## ថ្ងៃទី 4 - 23 ខែវិច្ឆិកា ឆ្នាំ 2019

**Carson City Hall**
701 E. Carson St. Carson, CA 90745

**ថ្ងៃខែ និង ម៉ោងពេល ៖**
ថ្ងៃច័ន្ទ - ព្រហស្បតិ៍ ៖ 7 ព្រឹក - 5:30 ល្ងាច
បើទទួារ ៖ ខែវិច្ឆិកា ទី 11

**AltaMed East LA**
972 Goodrich Blvd. Commerce, CA 90022

**ថ្ងៃខែ និង ម៉ោងពេល ៖**
ថ្ងៃច័ន្ទ - សៅរ៍ ៖ 2 រសៀល - 7 យប់

**Duarte High School**
1565 East Central Ave. Duarte, CA 91010

**ថ្ងៃខែ និង ម៉ោងពេល ៖**
ថ្ងៃច័ន្ទ - សុក្រ ៖ ម៉ោង ៖ 2 រសៀល - 7 យប់
ថ្ងៃសៅ រ៍ ៖ 10 ព្រឹក - 5 ល្ងាច
បើទទួារ ៖ ខែវិច្ឆិកា ទី 11

**Jewish Federation of Greater LA**
6505 Wilshire Blvd. Los Angeles, CA 90048

**ថ្ងៃខែ និង ម៉ោងពេល ៖**
ថ្ងៃច័ន្ទ - ព្រហស្បតិ៍ ៖ 9 ព្រឹក - 6 ល្ងាច
ថ្ងៃសុក្រ ៖ 9 ព្រឹក - 4 រសៀល

**The Music Center Plaza**
135 N. Grand Ave. Los Angeles, CA 90012

**ថ្ងៃខែ និង ម៉ោងពេល ៖**
ថ្ងៃច័ន្ទ - សុក្រ ៖ ម៉ោង ៖ 9:30 ព្រឹក - 5:30 ល្ងាច
បើទទួារ ៖ ខែវិច្ឆិកា ទី7 ទី8 & ទី21

**Pacoima Beautiful**
13520 Van Nuys Blvd. Pacoima, California 91331

**ថ្ងៃខែ និង ម៉ោងពេល ៖**
ថ្ងៃច័ន្ទ - សុក្រ ៖ 9 ព្រឹក - 5:00 ល្ងាច
បើទទួារ ៖ ខែវិច្ឆិកា ទី 11

**Old Town Newhall Library**
24500 Main St. Santa Clarita, CA 91321

**ថ្ងៃខែ និង ម៉ោងពេល ៖**
ថ្ងៃច័ន្ទ - ព្រហស្បតិ៍ ៖ 11ព្រឹក - 8យប់
ថ្ងៃសៅរ៍ ៖ 10ព្រឹក - 5ល្ងាច
បើទទួារ ៖ ខែវិច្ឆិកា ទី 11

**Signal Hill Public Library**
1800 E. Hill St. Signal Hill, CA 90755

**ថ្ងៃខែ និង ម៉ោងពេល ៖**
ថ្ងៃច័ន្ទ អង្គារ និងព្រហស្បតិ៍ ៖ 12ថ្ងៃត្រង់ - 8យប់
ថ្ងៃពុធ សុក្រ និងសៅរ៍ ៖ 10ព្រឹក - 5ល្ងាច
បើទទួារ ៖ ខែវិច្ឆិកា ទី 11

**Walnut Library**
21155 La Puente Rd. Walnut, CA 91789

**ថ្ងៃខែ និង ម៉ោងពេល ៖**
ថ្ងៃអង្គារ និងព្រហស្បតិ៍ ៖ 10 ព្រឹក - 8យប់
ថ្ងៃសុក្រ និងសៅរ៍ ៖ 9ព្រឹក - 5ល្ងាច
បើទទួារ ៖ ខែវិច្ឆិកា ទី 11

**South Whittier Library**
11543 Colima Rd. Whittier, CA 90604

**ថ្ងៃខែ និង ម៉ោងពេល ៖**
ថ្ងៃអង្គារ និងពុធ ៖ 10ព្រឹក - 8យប់
ថ្ងៃព្រហស្បតិ៍ ៖ 10ព្រឹក - 6 ល្ងាច
ថ្ងៃសុក្រ ៖ 9ព្រឹក - 5 ល្ងាច
ថ្ងៃសៅរ៍ ៖ 9ព្រឹក - 4ល្ងាច
បើទទួារ ៖ ខែវិច្ឆិកា ទី 11

**ម៉ោងពេលនឹងផ្លាស់ប្តូរទៅតាមទីកន្លែង*

# ទីកន្លែងមជ្ឈមណ្ឌលបង្ហាត់បង្ហាញ

## ថ្ងៃទី 2 - 21, ខែធ្នូ ឆ្នាំ 2019*

**Azusa City Library**
729 N. Dalton Ave., Azusa, CA 91702
**កាលបរិច្ឆេទនិងពេលវេលា៖** ខែធ្នូ ទី 2 - 21
ថ្ងៃច័ន្ទ - ពុធ៖ ម៉ោង 10 ព្រឹក - 8 យប់
ថ្ងៃអង្គារ (12/10)៖ 2 រសៀល - 9 យប់
ថ្ងៃព្រ ហាស្បតិ៍៖ម៉ោង 10 ព្រឹក - 6 ល្ងាច
ថ្ងៃសៅរ៍៖ ម៉ោង 10ព្រឹក - ម៉ោង 5 ល្ងាច

**T. Mayne Thompson Park**
14001 Bellflower Blvd., Bellflower, CA 90706
**កាលបរិច្ឆេទនិងពេលវេលា៖** ខែធ្នូ ទី 9 - 20
ថ្ងៃច័ន្ទ - សុក្រ: 11 ព្រឹក - 8 ល្ងាច

**George E. Gordon Clubhouse**
300 E. Pine Ave., El Segundo, CA 90245
**កាលបរិច្ឆេទនិងពេលវេលា៖** ខែធ្នូ ទី 3 - 21
ថ្ងៃអង្គារ - សុក្រ: 11 ព្រឹក - 8 យប់
ថ្ងៃសៅរ៍: ម៉ោង ១០ ព្រឹក - ម៉ោង ៥ ល្ងាច

**Gardena Mayme Dear Library**
1731 W. Gardena Blvd., Gardena, CA 90247
**កាលបរិច្ឆេទនិងពេលវេលា៖** ខែធ្នូ ទី 3 - ទី 7
ថ្ងៃអង្គារ - ថ្ងៃព្រ ហាស្បតិ៍៖ម៉ោង 10 ព្រឹក - 8 ល្ងាច
ថ្ងៃសុក្រ - ថ្ងៃសៅរ៍៖ម៉ោង 10 ព្រឹក - 6 ល្ងាច

**Nakaoka Community Centre**
1700 W. 162nd St., Gardena, CA 90247
**កាលបរិច្ឆេទនិងពេលវេលា៖** ថ្ងៃទី 9 ខែធ្នូ - 20
ថ្ងៃច័ន្ទ - សុក្រ៖ 10 ព្រឹក - 7 យប់

**Glendora City Hall**
116 E. Foothill Blvd., Glendora, CA 91741
**កាលបរិច្ឆេទនិងពេលវេលា៖** ថ្ងៃទី 16 ខែធ្នូ - 20
ថ្ងៃច័ន្ទ - សុក្រ៖ 9 ព្រឹកដល់ 4:00 ល្ងាច

**Glendora Public Library**
140 Glendora Ave., Glendora, CA 91741
កាលបរិច្ឆេទនិងពេលវេលា៖ ខែធ្នូ ថ្ងៃទី 9 - 14
ថ្ងៃច័ន្ទ& ថ្ងៃពុធ៖ 1 ល្ងាច - 7 យប់
ថ្ងៃអង្គារ សុក្រ& ថ្ងៃសៅរ៍៖ 10 ព្រឹក - 4 ល្ងាច
ថ្ងៃព្រ ហាស្បតិ៍៖ 9 ព្រឹក - 4 ល្ងាច

**La Fetra Center**
333 E. Foothill Blvd., Glendora, CA 91741
កាលបរិច្ឆេទនិងពេលវេលា៖ ថ្ងៃទី ២ ខែធ្នូ - ទី ៦
ថ្ងៃច័ន្ទ - សុក្រ៖ 9 ព្រឹក - 4 រសៀល

**Inglewood City Hall**
1 W. Manchester Blvd., Inglewood, CA 90301
**កាលបរិច្ឆេទនិងពេលវេលា៖** ថ្ងៃទី 9 - 12 ខែធ្នូ
ថ្ងៃច័ន្ទ - ថ្ងៃព្រហាស្បតិ៍៖ ម៉ោង 8 ព្រឹក -5 ល្ងាច

**Inglewood Public Library**
101 W. Manchester Blvd., Inglewood, CA 90301
**កាលបរិច្ឆេទនិងពេលវេលា៖** ខែធ្នូទី 2-6 &ទី16-20
ថ្ងៃច័ន្ទ-ថ្ងៃព្រហាស្បតិ៍៖ម៉ោង 11 ព្រឹក-8 យប់
ថ្ងៃសុក្រ៖ម៉ោង 11 ព្រឹក - 6 ល្ងាច

**La Verne Library**
3640 D St., La Verne, CA 91750
**កាលបរិច្ឆេទនិងពេលវេលា៖** ថ្ងៃទី 2 - 20 ខែធ្នូ
ថ្ងៃច័ន្ទ - ថ្ងៃអង្គារ៖ម៉ោង 10 ព្រឹក - 6 ល្ងាច
ថ្ងៃពុធ - ថ្ងៃព្រហាស្បតិ៍៖ម៉ោង 11 ព្រឹក - 8 យប់
ថ្ងៃសុក្រ៖ 9 ព្រឹក - 5 ល្ងាច
បិទ៖ ថ្ងៃទី 13 ខែធ្នូ

**Rosemead Community Recreation Center 3936**
Muscatel Ave., Rosemead, CA 91770
**កាលបរិច្ឆេទនិងពេលវេលា៖** ថ្ងៃទី 4 - 21 ខែធ្នូ
ថ្ងៃអង្គារ - សុក្រ៖ 8 ព្រឹក - 6 ល្ងាច
ថ្ងៃសៅរ៍៖ 9 ព្រឹក - 4 រសៀល

**San Fernando Library**
217 N. Maclay Ave., San Fernando, CA 91340
**កាលបរិច្ឆេទនិងពេលវេលា៖** ថ្ងៃទី 2 ដល់ថ្ងៃទី 21 ខែធ្នូ
ថ្ងៃច័ន្ទ - ពុធ៖ ម៉ោង 11 ព្រឹក - 7 ល្ងាច
ថ្ងៃព្រហាស្បតិ៍៖ម៉ោង 11 ព្រឹក - ម៉ោង 6 ល្ងាច
ថ្ងៃសុក្រ - ថ្ងៃសៅរ៍៖ 9 ព្រឹក - 5 ល្ងាច

**South Gate Sports Center**
9520 Hildreth Ave., South Gate, CA 90280
**កាលបរិច្ឆេទនិងពេលវេលា៖** ថ្ងៃទី 2-6 ខែធ្នូ
ថ្ងៃច័ន្ទ - សុក្រ៖ ម៉ោង 10 ព្រឹក - 7 ល្ងាច

**Zev Yaroslavsky Family Support Center**
7555 Van Nuys Blvd., Van Nuys, CA 91405
**កាលបរិច្ឆេទនិងពេលវេលា៖** ថ្ងៃទី 2 ដល់ថ្ងៃទី 20 ខែធ្នូ
ថ្ងៃច័ន្ទ - សុក្រ៖ 8 ព្រឹក - 5 ល្ងាច

**ម៉ោងពេលនឹងផ្លាស់ប្តូរទៅតាមទីកន្លែង*

# ទីកន្លែងមជ្ឈមណ្ឌលបង្ហាត់បង្ហាញ

## ថ្ងៃទី 6 - 31 ខែមករា ឆ្នាំ 2020

**Claremont City Hall**
207 Harvard Ave. N, Claremont, CA 91711
ថ្ងៃខែ និងម៉ោងពេល៖ នឹងជំរាបជូននៅពេលក្រោយ

**Glendale Police Department Community Room**
131 N. Isabel St., Glendale, CA 91206
ថ្ងៃខែ និងម៉ោងពេល៖ នឹងជំរាបជូននៅពេលក្រោយ

**Hawaiian Gardens City Hall**
21815 Pioneer Blvd., Hawaiian Gardens, CA 90716
ថ្ងៃខែ និងម៉ោងពេល៖ នឹងជំរាបជូននៅពេលក្រោយ

**Lancaster Library**
601 W. Lancaster Blvd., Lancaster, CA 93534
ថ្ងៃខែ និងម៉ោងពេល៖ នឹងជំរាបជូននៅពេលក្រោយ

**Littlerock Library**
35119 80th St. E, Littlerock, CA 93543
ថ្ងៃខែ និងម៉ោងពេល៖ នឹងជំរាបជូននៅពេលក្រោយ

**Willowbrook Library**
11737 Wilmington Avd., Los Angeles, CA 90059
ថ្ងៃខែ និងម៉ោងពេល៖ នឹងជំរាបជូននៅពេលក្រោយ

**Yvonne B. Burke Senior & Community Center**
4750 W. 62nd St., Los Angeles, CA 90056
ថ្ងៃខែ និងម៉ោងពេល៖ នឹងជំរាបជូននៅពេលក្រោយ

**Malibu Library**
23519 West Civic Center Way, Malibu, CA 90265
ថ្ងៃខែ និងម៉ោងពេល៖ នឹងជំរាបជូននៅពេលក្រោយ

**SBCC Thrive LA**
540 N. Marine Ave., Wilmington, CA 90744
ថ្ងៃខែ និងម៉ោងពេល៖ នឹងជំរាបជូននៅពេលក្រោយ

**ទីកន្លែងកំពុងរង់ចាំការអនុម័ត៖**
Silverlake, CA
Venice, CA

*ម៉ោងពេលនឹងផ្លាស់ប្តូរទៅតាមទីកន្លែង

# ដំណោះស្រាយបោះឆ្នោតសម្រាប់ប្រជាពលរដ្ឋទាំងអស់

## យុទ្ធសាស្ត្រមណ្ឌលបោះឆ្នោតនៅខោនធី Los Angeles County

**1.0 ច្បាប់ស្តីពីការជ្រើសរើសរបស់អ្នកបោះឆ្នោតរដ្ឋកាលីហ្វ័រញ៉ា (VCA) .....3**
**1.1 ទិដ្ឋភាពទូទៅ ..... 3**
**1.2 ដំណោះស្រាយបោះឆ្នោតសម្រាប់ប្រជាពលរដ្ឋទាំងអស់ ..... 3**
1.2.1 បទពិសោធន៍អ្នកបោះឆ្នោតថ្មីនៅខោនធី Los Angeles County..... 3
**1.3 តម្រូវការទាមទារសម្រាប់មណ្ឌលបោះឆ្នោត ..... 4**
1.3.1 តម្រូវការទាមទារច្បាប់ស្តីពីការជ្រើសរើសរបស់អ្នកបោះឆ្នោតសម្រាប់ខោនធី LA County ..... 4
1.3.2 តម្រូវការទាមទារប្រតិបត្តិការនៅខោនធី Los Angeles County..... 4
**2.0 គម្រោងកំណត់ទីតាំងមណ្ឌលបោះឆ្នោត.....5**
**2.1 លក្ខណៈមណ្ឌលបោះឆ្នោតនៅខោនធី Los Angeles County..... 5**
**2.2 ការវិភាគអំពីតម្រូវការ..... 6**
2.2.1 តំបន់សិក្សានិងផ្តោតសំខាន់..... 6
2.2.2 មូលដ្ឋានទិន្នន័យ ..... 15
**2.3 ការវាយតម្លៃអគារ ..... 19**
2.3.1 ការចូលរួមរបស់ភាគីពាក់ព័ន្ធ ..... 20
2.3.2 ការវាយតម្លៃទីតាំង - ការពិនិត្យឡើងវិញតាមកុំព្យូទ័រដេសថប ... 23
2.3.3 ការពិនិត្យឡើងវិញនៅទីវាល/ការប្រមូលព័ត៌មានតាមការពិនិត្យផ្ទាល់ 25
**2.3 ឧបករណ៍កំណត់ភាពសមស្របនៃទីតាំងមណ្ឌលបោះឆ្នោត ..... 28**
2.3.1 ដំណើរការអភិវឌ្ឍឧបករណ៍..... 28
**3.0 ការផ្តល់សេវាដល់សាធារណជន និងភាពជាដៃគូ .....30**
**3.1 គណៈកម្មាធិការប្រឹក្សាយោបល់ VSAP ..... 30**
3.1.1 សិក្ខាសាលាស្តីពីឧបករណ៍កំណត់ភាពសមស្របនៃទីតាំង ..... 30
**3.2 ការស្ទង់មតិដែលមានសុពលភាពតាមស្ថិតិ និងក្រុមគោលដៅ ..... 30**
3.2.1 ក្រុមគោលដៅ ..... 30
3.2.2 ការស្ទង់មតិ..... 30
3.2.3 លទ្ធផល ..... 31
3.2.4 ការបង្ហាញពីលទ្ធផលពាក់ព័ន្ធ ..... 32
**3.3 កិច្ចប្រជុំសហគមន៍នៅទូទាំងខោនធី..... 32**
3.3.1 អង្គការដៃគូ..... 32
3.3.2 ការប្រើប្រាស់ភាសា..... 32
3.3.3 ការចូលរួមសហគមន៍នៅជុំទីមួយ ..... 35
3.3.4 ការចូលរួមសហគមន៍នៅជុំទីពីរ ..... 38
3.3.5 លទ្ធផល ..... 38
**4.0 ការផ្តល់អនុសាសន៍នៃមណ្ឌលបោះឆ្នោតនៅខោនធី LOS ANGELES COUNTY.....38**
**4.1 គំរូដែលបានផ្តល់អនុសាសន៍ៈ លំនៅដ្ឋានជាប់នឹងកន្លែងធ្វើការ/កន្លែងធ្វើការ 38**
**4.2 ឧបសម្ព័ន្ធ I ការបោះឆ្នោតដែលបានផ្តល់អនុសាសន៍តាមទីតាំងបោះឆ្នោតផ្ទៃតាមប្រៃសណីយ៍ ..... 40**
**4.3 ទីតាំងមណ្ឌលបោះឆ្នោតដែលផ្តល់អនុសាសន៍ ..... 41**
**4.4 វិធានការជ្រើសរើសមណ្ឌលបោះឆ្នោតនាពេលអនាគត ..... 56**


## APPENDICES


| | |
|---|---|
| **Appendix A** | Methodology for Vote Center Dimension |
| **Appendix B** | Methodology for Demand Analysis |
| **Appendix C** | VSAP Advisory Committee and Technical Advisory Committee |
| **Appendix D** | Key Findings for Focus Groups and Surveys |
| **Appendix E** | Partner Questionnaire and Invitation Letter-Round One |
| **Appendix F** | Partner Questionnaire and Invitation Letter-Round Two |
| **Appendix G** | Methodology for Language Access |
| **Appendix H** | Community Meetings Round One Outcomes |
| **Appendix I** | Recommended Vote by Mail Drop-off Locations |
| **Appendix J** | Recommended Vote Centers |
| **Appendix K** | Vote Center and Vote by Mail Drop-off Database- Metadata |

## 1.0 ច្បាប់ស្តីពីការជ្រើសរើសរបស់អ្នកបោះឆ្នោតរដ្ឋកាលីហ្វ័រញ៉ា CALIFORNIA (VCA)

ដើម្បីបង្កើនចំនួនអ្នកទៅបោះឆ្នោតនៅរដ្ឋកាលីហ្វ័រញ៉ា California នោះ រដ្ឋនេះកំពុងខិតខំប្រឹងប្រែងមិនធ្លាប់មានពីមុន ដើម្បីកំណត់ឡើងវិញនូវរបៀបដែលប្រជាពលរដ្ឋមានបទពិសោធន៍បោះឆ្នោត។ ដើម្បីបំពេញតម្រូវការភាគច្រើនប្រជាពលរដ្ឋដែលជាអ្នកបោះឆ្នោតមានសិទ្ធិស្របច្បាប់ដែលមានលក្ខណៈសក្តិសមតាមភូមិសាស្ត្រនិងលក្ខណៈចម្រុះផ្សេងគ្នារបស់រដ្ឋកាលីហ្វ័រញ៉ា California នោះ រដ្ឋនេះបានទទួលស្គាល់ពីតម្រូវការដើម្បីផ្តល់ជូនបទពិសោធន៍ដែលអាចផ្លាស់ប្តូរបាននិងទាន់សម័យទៀត ដែលផ្តល់ជូនអ្នកបោះឆ្នោតនូវជម្រើសកាន់តែច្រើនថែមទៀតអំពីរបៀប ពេលវេលា និងទីកន្លែងដែលពួកគេបោះឆ្នោត។ ច្បាប់ស្តីពីការជ្រើសរើសរបស់អ្នកបោះឆ្នោតរដ្ឋកាលីហ្វ័រញ៉ា California (Senate Bill 450/VCA) បានបង្កើតឡើងដើម្បីសម្រួលដល់ការផ្លាស់ប្តូរនេះនៅទូទាំងរដ្ឋ។ ឯកសារនេះពិពណ៌នាអំពីវិធីសាស្ត្របើកការដ្ឋានរបស់ខោនធី Los Angeles County ក្នុងការអនុវត្តច្បាប់ VCA ដែលនឹងផ្លាស់ប្តូរបទពិសោធន៍របស់អ្នកបោះឆ្នោត ដែលបោះឆ្នោតរបស់ពួកគេសម្រាប់ការបោះឆ្នោតបឋមជ្រើសរើសប្រធានាធិបតីនៅឆ្នាំ 2020 ។

### 1.1 ទិដ្ឋភាពទូទៅ

ច្បាប់ស្តីពីការជ្រើសរើសរបស់អ្នកបោះឆ្នោតរដ្ឋកាលីហ្វ័រញ៉ា California (VCA) ផ្តល់ជូនគោលការណ៍ជាមូលដ្ឋានគ្រឹះសម្រាប់ខោនធីនានានៅទូទាំងរដ្ឋនេះ ដើម្បីអភិវឌ្ឍប្រព័ន្ធបោះឆ្នោតទំនើបដែលបង្កើនបទពិសោធន៍បោះឆ្នោតតាមរយៈការផ្តល់ជូនភាពអាចបត់បែនបាននិងភាពងាយស្រួលកាន់តែច្រើនឡើង។ ធាតុសំខាន់ៗដែលចាំបាច់ ដើម្បីផ្តល់ជូនបទពិសោធន៍ថ្មីៗសម្រាប់ខោនធី Los Angeles County រួមមាន៖

- 
- ការបោះឆ្នោតតាមទីកន្លែងបោះឆ្នោតដែលផ្ទើតាមប្រៃសណីយ៍ អាចមានដំណើរការ 29 ថ្ងៃ មុនថ្ងៃបោះឆ្នោត។
- បង្កើនការបោះឆ្នោតដោយផ្ទាល់ជាមុន ដូច្នេះការស្វង់មតិត្រូវបើកដំណើរការរយៈពេល 10 ថ្ងៃ មុនថ្ងៃបោះឆ្នោត។
- អនុញ្ញាតឱ្យអ្នកបោះឆ្នោត ដើម្បីបោះឆ្នោតនៅទីតាំងមណ្ឌលបោះឆ្នោតណាមួយនៅខោនធីនៃទីលំនៅរបស់ពួកគេ។

ដើម្បីអនុវត្តគំរូបោះឆ្នោតថ្មីដោយជោគជ័យនោះ យុត្តាធិការនៅទូទាំងរដ្ឋដែលត្រូវការចាំបាច់ ត្រូវគិតពិចារណាដោយប្រុងប្រយ័ត្នអំពីលក្ខខ័ណ្ឌនិងដំណើរការដែលមានស្រាប់របស់ពួកគេ ជាពិសេសបញ្ហាទាក់ទងនឹងបច្ចេកវិទ្យាបោះឆ្នោត ឧបសម្ព័ន្ធវិកា ទីកន្លែងបោះឆ្នោត និងការចូលរួមរបស់សហគមន៍។ ដើម្បីឆ្លើយតបទៅនឹងការគិតពិចារណាទាំងនេះ ខោនធី Los Angeles County បានបង្កើតវិធីសាស្ត្របែកបង្ហោះដោយផ្ទៃប្រឌិតក្នុងការអភិវឌ្ឍបទពិសោធន៍អ្នកបោះឆ្នោតថ្មី ដែលរួមបញ្ចូលវិធីសាស្ត្របោះឆ្នោតទំនើប ដើម្បីធ្វើការផ្លាស់ប្តូររបៀបដែលប្រជាពលរដ្ឋបោះឆ្នោត។

### 1.2 ដំណោះស្រាយបោះឆ្នោតសម្រាប់ប្រជាពលរដ្ឋទាំងអស់

ដើម្បីអនុវត្តច្បាប់ស្តីពីការជ្រើសរើសរបស់អ្នកបោះឆ្នោតរដ្ឋកាលីហ្វ័រញ៉ា California នៅខោនធី Los Angeles County, អ្នកចុះឈ្មោះ - អ្នកកត់ត្រា/ស្មៀនខោនធី Los Angeles (RR/CC) បានអនុវត្តគំនិតផ្តួចផ្តើមមួយប្រភេទដែលគេស្គាល់ថា ជាដំណោះស្រាយបោះឆ្នោតសម្រាប់ប្រជាពលរដ្ឋទាំងអស់ (VSAP) ។ ការខិតខំប្រឹងប្រែងនេះ ធ្វើឱ្យអ្នកបោះឆ្នោតខោនធី Los Angeles County នៅមណ្ឌលនេះ មានបទពិសោធន៍បោះឆ្នោតដែលងាយស្រួល អាចចូលប្រើបាន និងមានសុវត្ថិភាព។

ក្រុមការងារគម្រោង VSAP បានទទួលការណែនាំពីអង្គការមិនស្វែងរកប្រាក់ចំណេញ អ្នកជំនាញសិក្សា អ្នកបោះឆ្នោតដែលបានចុះឈ្មោះនិងអ្នកមានសិទ្ធិបោះឆ្នោត និងអ្នកពិគ្រោះយោបល់ផ្នែកឯកជន។ តាមរយៈការប្រើប្រាស់រួមបញ្ចូលគ្នានៃក្រុមអ្នកផ្តល់យោបល់ ការស្វង់មតិ ក្រុមចាប់អារម្មណ៍ និងការវិភាគបច្ចេកទេសនោះ អ្នកចុះឈ្មោះឬអ្នកកត់ត្រា/ស្មៀនខោនធី RR/CC បានកំណត់ការវិនិច្ឆ័យជាគំរូដែលដឹកនាំដំណើរការស្វែងស្វាញនៃការបង្កើតប្រព័ន្ធបោះឆ្នោតថ្មីមួយ ដែលបំពេញតាមតម្រូវការទាមទាររបស់រដ្ឋនិងមូលដ្ឋាន ឆ្លើយតបនឹងតម្រូវការរបស់អ្នកបោះឆ្នោត និងធានាបានការទុកចិត្តពីសាធារណជន។

#### 1.2.1 បទពិសោធន៍អ្នកបោះឆ្នោតថ្មីនៅខោនធី Los Angeles County

ខោនធី Los Angeles County បានចូលរួមជាមួយសាធារណជនចាប់តាំងពីការចាប់ផ្តើមគម្រោងដែលចាប់ផ្តើមដំណើរការរៀបចំផ្នែកសំខាន់លើប្រជាពលរដ្ឋ ដែលអនុញ្ញាតឱ្យអ្នកបោះឆ្នោតដែលមានប្រវត្តិខុសគ្នា និងត្រូវការផ្តល់មតិយោបល់ដែលអាចប្រើប្រាស់ ដើម្បីជូនដំណឹងអំពីចំណុចសំខាន់ៗដែលរៀបចំតាមបច្ចេកវិទ្យាជាក់លាក់សម្រាប់ឧបករណ៍គូសសម្គាល់សន្លឹកឆ្នោតថ្មី។ ការចូលរួមជាសាធារណៈ:បានបន្តដំណើរការនៅទូទាំងគម្រោង ដើម្បីជួយកំណត់ទីតាំងមណ្ឌលបោះឆ្នោតដែលមានសក្តានុពល និងបានចូលរួមចំណែកក្នុងការអភិវឌ្ឍបទពិសោធន៍អ្នកបោះឆ្នោតថ្មីដែលគួរឱ្យរំភើបចិត្ត។

*ឧបករណ៍គូសសម្គាល់សន្លឹកឆ្នោត*

ឧបករណ៍គូសសម្គាល់សន្លឹកឆ្នោត (BMD) គឺជាវិធីសាស្ត្រដែលអភិវឌ្ឍថ្មីឡើងវិញសម្រាប់ការចាប់សន្លឹកឆ្នោតដែលជំនួសប្រព័ន្ធ InkaVote។ ឧបករណ៍នេះមានការបង្ហាញអេក្រង់ចុចដែលអាចលៃតម្រូវបានទំនើប ដើម្បីផ្តល់ជូនសន្លឹកឆ្នោតដែលងាយស្រួលប្រើ។ សន្លឹកឆ្នោតអាចអានឬស្តាប់ 13 ភាសា ក៏ស្តាប់នឹងត្រចៀក ដែលផ្តល់ជូនបទពិសោធន៍បោះឆ្នោតផ្ទាល់ខ្លួន និងអាចចូលដំណើរការបានសម្រាប់លោកអ្នកទាំងអស់។ លក្ខណៈពិសេសដែលអាចប្រើបាន ដើម្បីផ្តល់ជូនបទពិសោធន៍បោះឆ្នោតឯកជន រួមមានសមត្ថភាពកែតម្រូវទំហំអក្សរ ពណ៌ និងកម្រិតពណ៌ និងលំអៀងមុំអេក្រង់ ហើយប្រអប់ឆ្នោតដែលរួមបញ្ចូលគ្នា ការពារសិទ្ធិឯកជនភាពរបស់អ្នកបោះឆ្នោត។ ឧបករណ៍ BMD ជាឧបករណ៍ដែលដាក់បញ្ជារតែឯង ដែលមិនភ្ជាប់អ៊ីនធឺណិត ឬបណ្តាញផ្សេងទៀត។ បន្ទាប់ពីការចូលក្នុងការជ្រើសរើសបោះឆ្នោតនោះ ឧបករណ៍ BMD ព្រឹនឬបោះពុម្ពសន្លឹកឆ្នោតដែលអាចផ្ទៀងផ្ទាត់ជាក់ស្តែងដោយអ្នកបោះឆ្នោតមុនពេលបោះឆ្នោត។ សន្លឹកឆ្នោតនេះ ត្រូវបានរក្សាទុកក្នុងប្រអប់ឆ្នោតដែលរួមបញ្ចូលគ្នានៅក្នុងឧបករណ៍នេះ។ ឧបករណ៍នេះលុបចោលដាច់ខាតបន្ទាប់ពីការនៃការទម្លាក់សន្លឹកឆ្នោតនៅក្នុងប្រអប់ឆ្នោតកណ្តាលដាច់ដោយឡែកពីឧបករណ៍ BMD ។

*សន្លឹកឆ្នោតគំរូដែលផ្លាស់ប្តូរព័ត៌មានតាមកុំព្យូទ័រ*

អ្នកបោះឆ្នោតមានជម្រើសក្នុងការពិនិត្យមើល និងគូសលើសន្លឹកឆ្នោតគំរូរបស់ពួកគេនៅលើឧបករណ៍ចល័ត ឬកុំព្យូទ័រ—នៅគ្រប់ទីកន្លែង និងគ្រប់ពេលវេលា។ សន្លឹកឆ្នោតគំរូដែលផ្លាស់ប្តូរព័ត៌មានតាមកុំព្យូទ័រ (ISB) បង្កើតប័ណ្ណបោះឆ្នោត (Poll Pass) នៅពេលមានការជ្រើសរើសត្រូវបានធ្វើឡើង។ ប័ណ្ណបោះឆ្នោត Poll Pass អាចព្រឹនឬបោះពុម្ពឬរក្សាទុកនៅក្នុងឧបករណ៍ចល័ត ដើម្បីជួយបង្កើនល្បឿនដំណើរការបោះឆ្នោតនៅនឹងកន្លែងនៅមណ្ឌលបោះឆ្នោត។ ឧបករណ៍ BMD មានកម្មវិធីអានលេខកូដ QR ដែលមានភ្ជាប់មកជាមួយ ដែលអនុញ្ញាតឱ្យអ្នកបោះឆ្នោតស្តេនប័ណ្ណបោះឆ្នោត Poll Pass និងនាំចូលទៅការជ្រើសរើសសន្លឹកឆ្នោត។ បន្ទាប់មកអ្នកបោះឆ្នោតអាចផ្ទៀងផ្ទាត់ ឬធ្វើការផ្លាស់ប្តូរចំពោះការជ្រើសរើសរបស់ពួកគេមុនពេលបោះឆ្នោតរបស់ពួកគេ។

*សៀវភៅបោះឆ្នោតអេឡិចត្រូនិក*

សៀវភៅបោះឆ្នោតអេឡិចត្រូនិក នឹងអនុញ្ញាតឱ្យអ្នកបោះឆ្នោតអាចបោះឆ្នោតរបស់ពួកគេនៅទីតាំងមណ្ឌលបោះឆ្នោតណាមួយនៅខោនធី Los Angeles County ។ សៀវភៅបោះឆ្នោតអេឡិចត្រូនិក ជំនួសឱ្យបញ្ជីឈ្មោះអ្នកបោះឆ្នោតដែលបានព្រឹនឬបោះពុម្ពដែលប្រើប្រាស់ដោយបុគ្គលិកមណ្ឌលបោះឆ្នោត ដើម្បីផ្ទៀងផ្ទាត់ភាពមានសិទ្ធិស្របច្បាប់នៃការចុះបញ្ជីឈ្មោះអ្នកបោះឆ្នោតតាមពេលវេលាជាក់ស្តែង។ សៀវភៅបោះឆ្នោតអេឡិចត្រូនិក នឹងបង្ហាញ ប្រសិនបើអ្នកបោះឆ្នោតម្នាក់បានបោះឆ្នោតរួចហើយនៅកន្លែងណាមួយនៅខោនធី ដើម្បីហាមឃាត់ការបោះឆ្នោតនៅទីតាំងជាច្រើនទៀត។ ឧបករណ៍នេះនឹងអនុញ្ញាតឱ្យមានការចុះបញ្ជីឈ្មោះអ្នកបោះឆ្នោតដោយមានលក្ខខណ្ឌដែលនឹងអនុញ្ញាតឱ្យប្រគល់ម្នាក់ចុះឈ្មោះបោះឆ្នោត និងបោះឆ្នោតនៅថ្ងៃតែមួយ។

*ការបោះឆ្នោតដែលផ្ទើតឱ្យប្រសើរឡើងដោយការបោះឆ្នោតផ្ទើតាមប្រៃសណីយ៍*

សន្លឹកឆ្នោតដែលរៀបចំថ្មីឡើងវិញ និងពេញមុខ ដែលបានចាប់ផ្តើមនៅខែវិច្ឆិកា ឆ្នាំ 2018 បង្ហាញពីមូលអក្សរធំជាងនឹងការណែនាំកាន់តែច្បាស់ ដើម្បីបង្កើនភាពងាយស្រួលនិងភាពអាចចូលដំណើរការបានក្នុងការបោះឆ្នោតតាមដំណើរការបោះឆ្នោតផ្ទើតាមប្រៃសណីយ៍ (VBM)។ អ្នកបោះឆ្នោតខោនធី Los Angeles County អាចផ្ទើតាមប្រៃសណីយ៍ជាសន្លឹកឆ្នោត VBM ដោយមិនតម្រូវឱ្យមានថ្ងៃតែមួយឡើយ។ អ្នកបោះឆ្នោតអាចទម្លាក់សន្លឹកឆ្នោតរបស់ពួកគេនៅឯប្រអប់បោះឆ្នោត VBM ណាមួយនៅទីតាំងដែលងាយស្រួលនៅទូទាំងខោនធី ដែលមានរយៈពេល 29 ថ្ងៃមុនថ្ងៃបោះឆ្នោតផងដែរ។ សន្លឹកឆ្នោត VBM នឹងត្រូវទទួលយកនៅទីតាំងមណ្ឌលបោះឆ្នោតណាមួយនៅអំឡុងពេលបោះឆ្នោត។

*រយៈពេលបោះឆ្នោតដែលពន្យាពេលបន្ត*

មណ្ឌលបោះឆ្នោតនឹងអាចមានរយៈពេល 10 ថ្ងៃបន្ថែមទៀតមុនថ្ងៃបោះឆ្នោត ដែលអនុញ្ញាតឱ្យអ្នកបោះឆ្នោតមានពីរសប្តាហ៍ ដើម្បីបោះឆ្នោតនៅទីតាំងមណ្ឌលបោះឆ្នោតណាមួយនៅខោនធី LA County។ មណ្ឌលបោះឆ្នោតនឹងត្រូវបើកដំណើរការរយៈពេលអប្បបរមា 8 ម៉ោងក្នុងមួយថ្ងៃ។ ឱកាសបន្ថែមទៀតមានមណ្ឌលបោះឆ្នោតចល័ត និងលេចចេញជាចាំបាច់ ដើម្បីជួយអ្នកបោះឆ្នោតនៅអឡុងពេលបោះឆ្នោតដែលពន្យាពេល។

*ទីតាំងមណ្ឌលបោះឆ្នោត*

មណ្ឌលបោះឆ្នោតជំនួសកន្លែងបោះឆ្នោត ដូច្នេះអ្នកបោះឆ្នោតមិនត្រូវបានកំណត់កន្លែងបោះឆ្នោត ដែលមានរៀបចំនៅជិតផ្ទះរបស់ពួកគេទេ។ ការមណ្ឌលបោះឆ្នោតបង្កើនភាពអាចបត់បែនបានដោយអនុញ្ញាតឱ្យអ្នកបោះឆ្នោត អាចបោះឆ្នោតបាននៅកន្លែងដែលពួកគេរស់នៅ ធ្វើការ សិក្សា ទិញទំនិញ ឬលេង រហូតដល់ 10 ថ្ងៃមុនថ្ងៃបោះឆ្នោត។ មណ្ឌលបោះឆ្នោតនឹងមានទីតាំងយ៉ាងងាយស្រួលនៅតាមប្រភេទអគារផ្សេងៗគ្នា ដូចជាមជ្ឈមណ្ឌលលក់ទំនិញ មជ្ឈមណ្ឌលការងារ សាលារៀន សិល្ប:សហគមន៍ និងមជ្ឈមណ្ឌលវប្បធម៌ កន្លែងកម្សាន្ត អគាររដ្ឋ និងកន្លែងគោរពបូជា។

## 1.3 តម្រូវការទាមទារសម្រាប់មណ្ឌលបោះឆ្នោត

កិច្ចខិតខំប្រឹងប្រែងច្នៃប្រឌិតច្នៃ្ទ្ទ្ធ្ទ្ធ្ទ្ធ

## 2.0 គម្រោងកំណត់ទីតាំងមណ្ឌលបោះឆ្នោត

ខោនធី Los Angeles County នឹងផ្តល់ជូនបទពិសោធន៍អ្នកបោះឆ្នោតដោយជំនួសកន្លែងបោះឆ្នោតដោយមណ្ឌលបោះឆ្នោតដែលជម្រុញឱ្យមានជម្រើសដែលអាចផ្តល់ជូនបាន ដោយចាប់ផ្តើមនៅការបោះឆ្នោតបឋមជ្រើសរើសប្រធានាធិបតីឆ្នាំ 2020 ។ ដើម្បីសម្រេចគោលដៅនេះ អ្នកចុះឈ្មោះ - អ្នកកត់ត្រា/ស្មៀនខោនធី Los Angeles County (RR/CC) បានសហការជាមួយកម្មវិធី PlaceWorks ដើម្បីធ្វើការវិភាគភូមិសាស្ត្រ វាយតម្លៃទីតាំង និងការចូលរួមសហគមន៍។ កិច្ចសហការនេះបានដឹកនាំកិច្ចខិតខំប្រឹងប្រែងក្នុងការជ្រើសរើសទីតាំងមណ្ឌលបោះឆ្នោតដែលអាចសម្រេចបានយ៉ាងប្រៃនិងបំផុត ដើម្បីបំពេញតាមតម្រូវការទាមទាររបស់រដ្ឋនិងមូលដ្ឋាន នៅខណៈពេលបំពេញសេចក្តីត្រូវការអ្នកបោះឆ្នោតដែលបញ្ជាស្ងួតស្ងាញ។

### 2.1 លក្ខណៈមណ្ឌលបោះឆ្នោតនៅខោនធី LOS ANGELES COUNTY

មានហួសពីតម្រូវការទាមទារ និងការគិតពិចារណាអំពីច្បាប់ VCA នោះ ខោនធី Los Angeles County បានបង្កើតតម្រូវការទាមទារនិងស្តង់ដារបន្ថែម ដែលលើកកម្ពស់គុណភាពមណ្ឌលបោះឆ្នោតតាមរយៈការបង្កើតបទពិសោធន៍ដែលធ្វើតាមតម្រូវការសម្រាប់អ្នកបោះឆ្នោតខោនធី Los Angeles County ។

ខោនធី Los Angeles County ញ្ជាយាមលើកទឹកចិត្តដល់ការចូលរួមរបស់ពលរដ្ឋក្នុងចំណោមអ្នកដែលមានសមត្ថភាពខាងរាងកាយឬយល់ដឹងមានកម្រិត ហើយទទួលស្គាល់ថាអគារនៃមណ្ឌលបោះឆ្នោតត្រូវតែមានលទ្ធភាពសម្រាបសម្រួលដល់អ្នកបោះឆ្នោតទាំងនេះ។ ដើម្បីសម្រេចគោលដៅនេះ RR/CC បានអនុម័តនូវតម្រូវការទាមទារតាមច្បាប់ស្តីពីជនជាតិអាមេរិកមានពិការភាព (ADA) ដូចខាងក្រោម ដើម្បីកំណត់អគារដែលសមស្រប៖

- ផ្លូវធ្វើដំណើរដែលអាចប្រើប្រាស់បានតាមច្បាប់ ADA ពីការធ្វើដំណើរតាមដងផ្លូវ/ផ្លូវឆ្លងកាត់សាធារណៈ ឬចំណតយានយន្តដែលមាននៅទ្វារខាងមុខ
- ចំណតយានយន្តដែលកំណត់ដោយច្បាប់ ADA នៅនឹងកន្លែង
- ទ្វារចេញចូលមានទទឹងទំហំ 32 អ៊ីញ
- ភ្នាន១ឧបសគ្គនៅខាងក្នុង ដែលរារាំងការប្រើប្រាស់កៅអីកង់រុញជនពិការ

Figure 1. ប្លង់មណ្ឌលបោះឆ្នោតគំរូដែលមានទំហំធំ

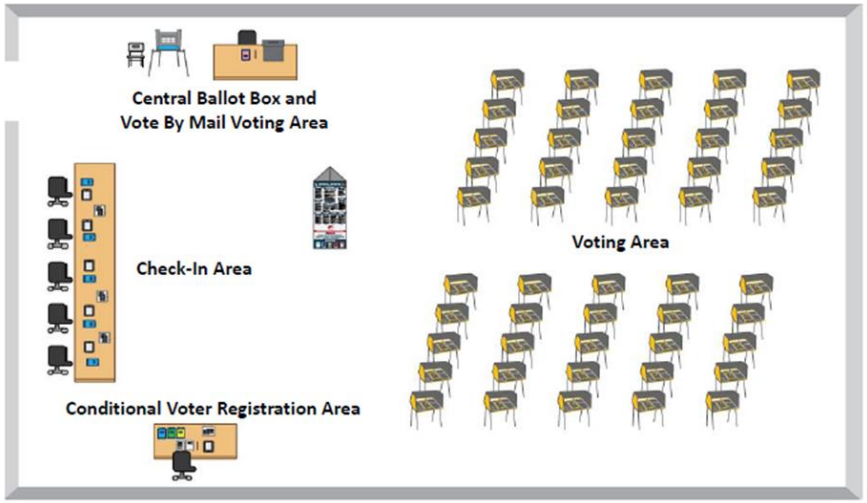


**ទំហំនិងសមាសធាតុផ្សំនៃអគារ**

ទំហំនិងប្រភេទអគារដែលល្អបំផុតសម្រាប់បំពេញតាមតម្រូវការអ្នកបោះឆ្នោត នឹងមានខុសគ្នាទៅតាមតំបន់ភូមិសាស្ត្រ និងដង់ស៊ីតេប្រជាជន ប៉ុន្តែចំណុចទាំងអស់នេះនឹងមានលក្ខណៈរួមមួយចំនួន។ មណ្ឌលបោះឆ្នោតទាំងអស់ នឹងមានកន្លែងផ្សេងគ្នាចំនួនប្រាំមួយ៖

- ការឈរជាជួររបស់អ្នកបោះឆ្នោត/កន្លែងឈរបន្តជាជួរ
- កន្លែងចុះឈ្មោះបោះឆ្នោត
- កន្លែងឧបករណ៍គូសសម្គាល់សន្លឹកឆ្នោត
- ការបោះឆ្នោតតាមកន្លែងដែលផ្ទៃតាមប្រៃសណីយ៍

ដោយផ្អែកលើតម្រូវការចំនួនប្រជាជននិងភាពអាចមានអគារនៅតាមតំបន់ភូមិសាស្ត្រនីមួយៗនោះ មណ្ឌលបោះឆ្នោតអាចចាត់ទុកថាមានទំហំតូច មធ្យម ឬធំ ដែលសំដៅទៅលើសមត្ថភាពឧបករណ៍គូសសម្គាល់សន្លឹកឆ្នោត (BMDs) និងសៀវភៅបោះឆ្នោតអេឡិចត្រូនិកនិងតម្រូវការទំហំដែលទាក់ទងនឹងអគារនៃមណ្ឌលបោះឆ្នោត។ តារាង 1 បង្ហាញពីការកំណត់ទំហំដែលបានប្រើដោយអ្នកស្រាវជ្រាវគម្រោង ដើម្បីកំណត់ថាតើកន្លែងមួយមានទំហំធំល្អម ដើម្បីសម្របសម្រួលដល់ចំនួនប្រជាជនបោះឆ្នោតនៅដែនសមត្ថកិច្ចមួយ។ រូបភាព 1 បង្ហាញពីប្លង់គំរូសម្រាប់មណ្ឌលបោះឆ្នោតធំ។ សូមមើលឧបសម្ព័ន្ធ A សម្រាប់វិធីសាស្ត្រនៃទំហំបន្ទប់ពេញលេញ។

Table 1. ជួកទ្វារចេញចូលមណ្ឌលបោះឆ្នោត

| ទំហំមណ្ឌលបោះឆ្នោត | ទំហំហ្វ៊ីតការ៉ូដែលត្រូវការ | ឧបករណ៍ BMDs បានដំណើរការ |
|---|---|---|
| **តូច** | **<1,999** | **<10** |
| **តូច/មធ្យម** | **2,000-2,449** | **10** |
| **មធ្យម** | **2,450-3,849** | **30** |
| **ធំ** | **>3,850** | **50** |

អ្នកចុះឈ្មោះឬអ្នកកត់ត្រា/ស្មៀនខោនធី RR/CC បានប្រើប្រាស់តម្រូវការទាមទារនិងការគិតពិចារណារបស់រដ្ឋនិងប្រតិបត្តិការទាំងនេះ ដើម្បីធ្វើការវិភាគទិន្នន័យស្វ័យស្វាញដែលនាំឱ្យមានរង្វាស់ដើមអាចកំណត់បរិមាណបានដែលអាការនានាអាចវាយតម្លៃនិងជ្រើសរើសជាមណ្ឌលបោះឆ្នោតដែលមានសក្តានុពល។

## 2.2 ការវិភាគអំពីតម្រូវការ

ការកំណត់ទីតាំងមណ្ឌលបោះឆ្នោតដែលសមស្របបំផុត តម្រូវឱ្យមានដំណើរការទិន្នន័យដែលរឹងមាំ ដែលរួមបញ្ចូលតម្រូវការទាមទាររបស់រដ្ឋនិងមូលដ្ឋាន ដោយមានលក្ខខណ្ឌសេដ្ឋកិច្ចសង្គមនិងទំហំអគារនៅមូលដ្ឋាននៅខណៈពេលព្យាករណ៍ពីអាកប្បកិរិយានិងគំរូរបស់ប្រជាពលរដ្ឋ។ គម្រោងកំណត់ទីតាំងមណ្ឌលបោះឆ្នោត (VCPP) បានផ្តោតសំខាន់លើ
ការវិភាគពីតម្រូវការដែលផ្អែកលើទំហំអគារជុំវិញ ដើម្បីធានាថាមណ្ឌលបោះឆ្នោតនិងការបោះឆ្នោតតាមទីតាំងបោះឆ្នោតផ្ទៀតាមប្រៃសណីយ์ត្រូវបានបែងចែកដោយស្មើភាពគ្នានៅទូទាំងខោនធី។

### 2.2.1 **តំបន់សិក្សានិងផ្តោតសំខាន់**

ខោនធី Los Angeles County មានទីក្រុងចំនួន 88 និងមានផ្ទៃដីដែលមិនរួមបញ្ចូលគ្នាជាង 2,600 ម៉ាយការ៉េ។ ភាគច្រើននៃប្រជាពលរដ្ឋចំនួន 10 លាននាក់នៅខោនធីនេះរស់នៅក្នុងទីក្រុងដែលរួមបញ្ចូលគ្នា ហើយមានប្រជាពលរដ្ឋប្រមាណ 1 លាននាក់រស់នៅក្នុងតំបន់ដែលមិនរួមបញ្ចូលគ្នា។ ដើម្បីធានាថាសហគមន៍នានានៅទូទាំងខោនធីទទួលបានក្រុមអ្នកតំណាងដែលមានភាពស្មើគ្នាក្នុងការកំណត់ទីតាំងមណ្ឌលបោះឆ្នោត និងដើម្បីពិនិត្យមើលលក្ខខណ្ឌតាមកម្រិតដែលមានកាន់តែជ្រៃនោះ ខោនធីនេះត្រូវបានបែងចែកទៅជាតំបន់សិក្សាផ្អែកលើសហគមន៍ដែលក្រោយមកបានដាក់ជាតំបន់ផ្តោតសំខាន់ប្រចាំតំបន់។ ការវិភាគបច្ចេកទេសទាំងអស់ត្រូវបានធ្វើឡើងតាមកម្រិតតំបន់សិក្សា តំបន់ផ្តោតសំខាន់ត្រូវបានប្រើដើម្បីកំណត់ការបែងចែកដែលស្មើភាពគ្នានៃកិច្ចប្រជុំសហគមន៍។
ព្រំប្រទល់ភូមិសាស្ត្រទាំងនេះ ជានបង្កើតឡើងដោយប្រើដំណើរការផ្អែកលើប្រព័ន្ធ GIS ដែលបានគិតពិចារណាអំពីផែនសមត្ថកិច្ចដែលមានស្រាប់ ដូចជាមណ្ឌលត្រួតពិនិត្យ ព្រំប្រទល់ទីក្រុង និងតំបន់ផែនការខោនធី កំដូចជាដងវ៉ាតេនិងការបែងចែកចំនួនប្រជាជនផងដែរ។ តំបន់សិក្សារបចំនួន 189 ត្រូវបានកំណត់ពីដើមដំបូង ប៉ុន្តែក្រោយមកសហគមន៍ដែលមិនបានរួមបញ្ចូលគ្នាមួយជានលុបចោល ដោយសារការបញ្ចូលទៅក្នុងទីក្រុង Santa Clarita ដែលនាំមកនូវតំបន់សិក្សាចុងក្រោយសរុបដល់ 188 ។ ព្រំប្រទល់តំបន់សិក្សា ត្រូវបានបង្ហាញនៅលើរូបភាព 3 ។

*វិធីសាស្ត្រ*

ដំណើរការនៃការកំណត់តំបន់សិក្សា បានចាប់ផ្តើមដោយការកំណត់ទីក្រុងដែលបានរួមបញ្ចូលគ្នាទៅក្នុងតំបន់សិក្សាតែមួយ។ ទីក្រុងដែលមានប្រជាជនជាង 150,000 នាក់ ត្រូវបានបែងចែកជាពីរតំបន់សិក្សាឬតំបន់សិក្សាច្រើនជាងនេះ ដើម្បីបង្កើតការបែងចែកចំនួនប្រជាជនកាន់តែច្រើនថែមទៀតក្នុងចំណោមតំបន់សិក្សា។ ទីក្រុងធំៗនីមួយៗត្រូវបានបម្រុងទុកតំបន់សិក្សាមួយចំនួនដោយផ្អែកលើចំនួនប្រជាជនសរុបរបស់ពួកគេ៖

- City of Los Angeles: 43 តំបន់សិក្សា
- City of Long Beach: 5 តំបន់សិក្សា
- City of Glendale: 2 តំបន់សិក្សា
- City of Santa Clarita: 2 តំបន់សិក្សា
- City of Lancaster: 2 តំបន់សិក្សា
- City of Palmdale: 2 តំបន់សិក្សា
- City of Pomona: 2 តំបន់សិក្សា
- City of Torrance: 2 តំបន់សិក្សា
- City of Pasadena: 2 តំបន់សិក្សា

តំបន់សិក្សាសម្រាប់សហគមន៍ដែលមិនរួមបញ្ចូលគ្នានៅក្នុងខោនធី ត្រូវបានបង្កើតឡើងដោយផ្អែកលើដង់ស៊ីតេប្រជាជន និងទីតាំងភូមិសាស្ត្រ។ តំបន់ដែលមិនរួមបញ្ចូលគ្នានីមួយៗ ត្រូវបានដោះស្រាយដូចខាងក្រោម៖

- សហគមន៍ដាច់ស្រយាលតាមភូមិសាស្ត្រដែលមានចំនួនប្រជាជនតិច ត្រូវបានបន្ថែមទៅនឹងតំបន់សិក្សានៃទីក្រុងដែលនៅជិតបំផុត។
- មណ្ឌល និង/ឬ សហគមន៍ដាច់ស្រយាលតាមភូមិសាស្ត្រដែលមានចំនួនប្រជាជនច្រើន បានក្លាយជាតំបន់សិក្សាដោយឡែក។ សហគមន៍ណាមួយក្នុងចំណោមសហគមន៍ទាំងនេះ ដែលមានប្រជាជនច្រើនជាង 150,000 នាក់ ត្រូវបានបែងចែកជាតំបន់សិក្សាចំនួនពីរ ដូចជាទីក្រុងធំៗ។
- សហគមន៍ដាប់ក្នាតាមភូមិសាស្ត្រដែលមានចំនួនប្រជាជនតិច ត្រូវបានចែកជាក្រុម ដោយយោងតាមឈ្មោះសហគមន៍ និងភូមិសាស្ត្រ ការបែងចែកចំនួនប្រជាជន និងតំបន់ស្ថិតិ។
- តំបន់សិក្សានីមួយៗ ត្រូវបានកំណត់លេខអត្តសញ្ញាណពិសេសមួយដែលបង្ហាញនៅក្នុងតារាង 2 ។

Figure 2. វិធីសាស្ត្រសម្រាប់តំបន់សិក្សា

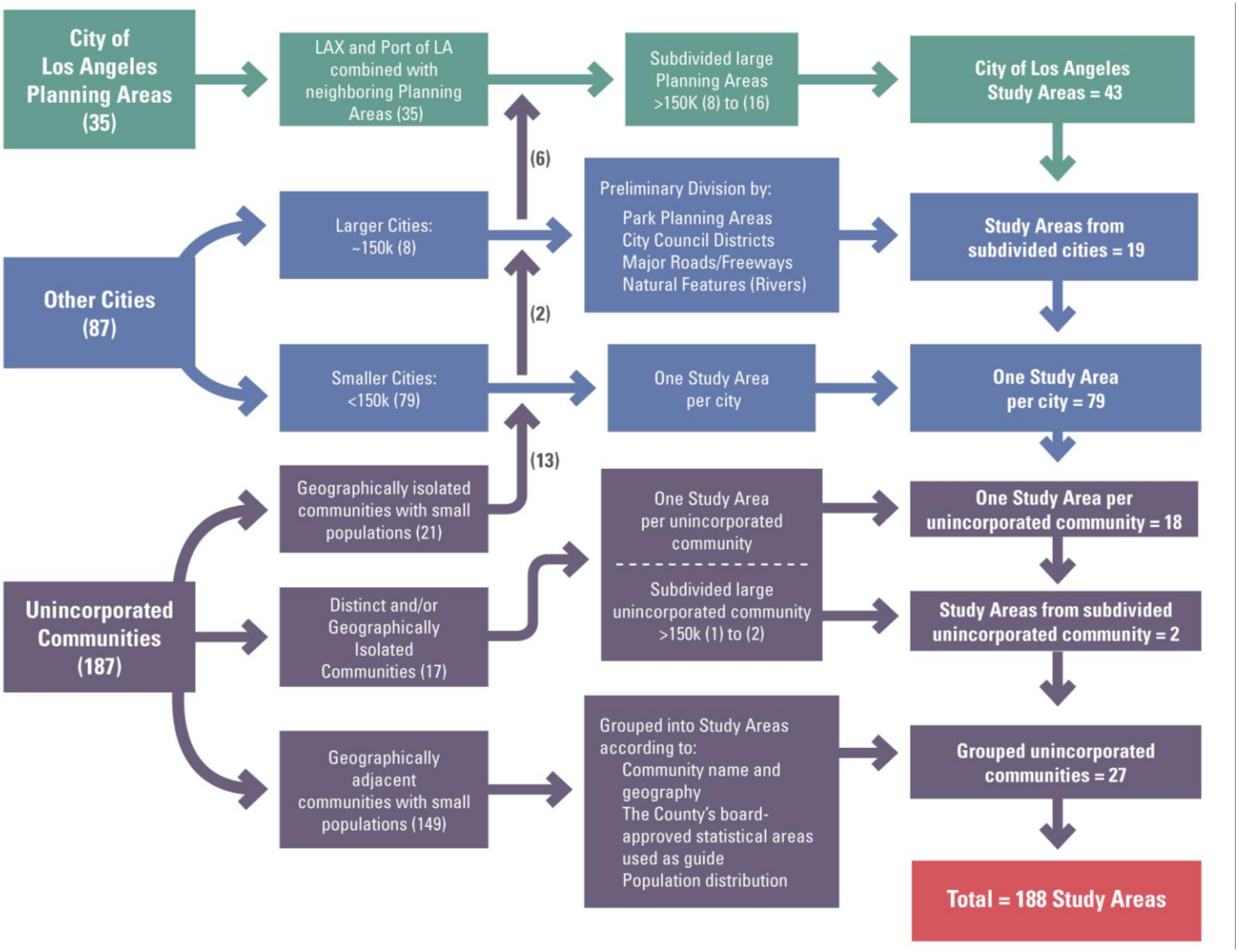

Figure 3. តំបន់សិក្សាទូទាំងខោនធី ខាងជើង

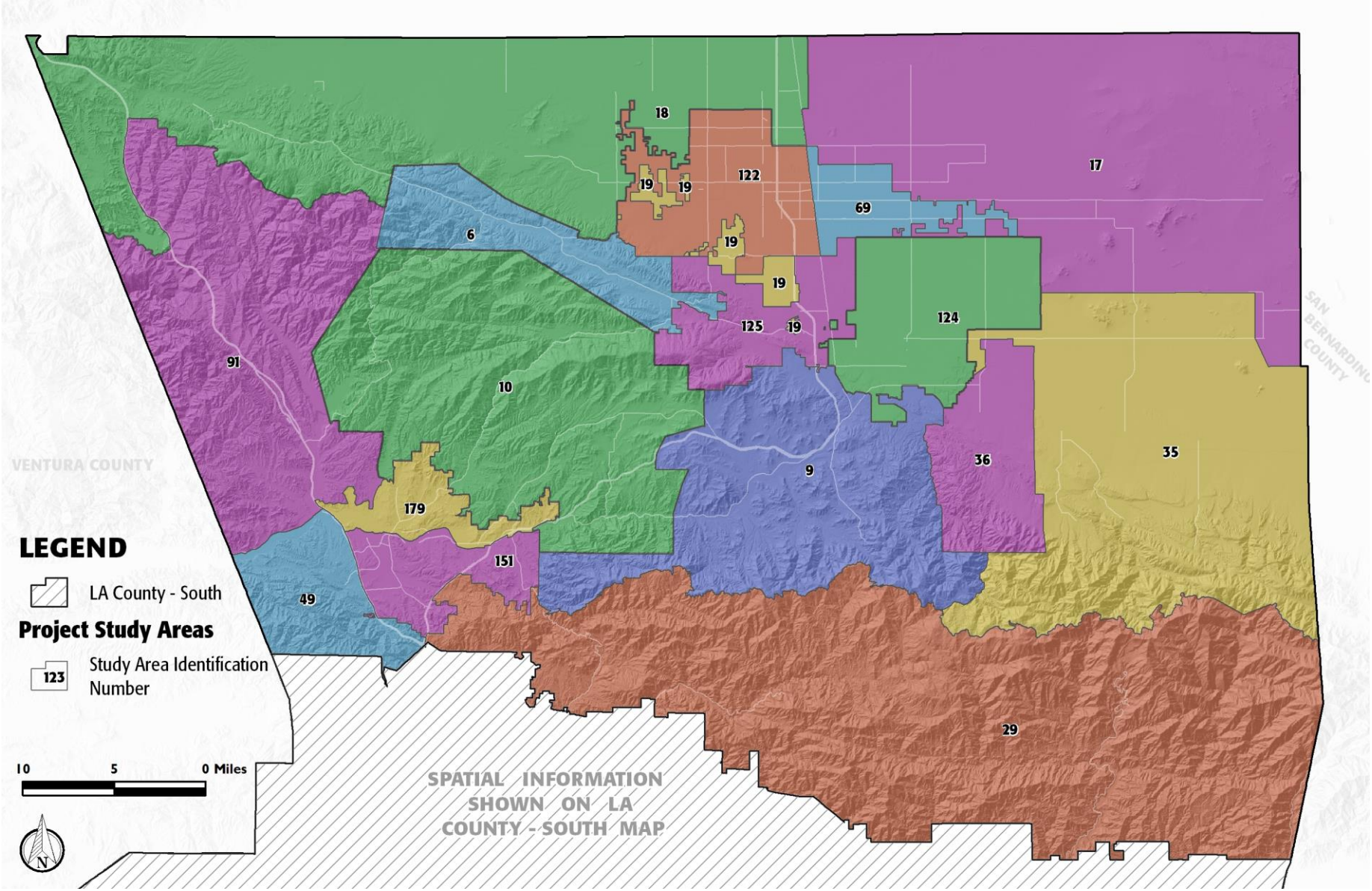

Figure 4. តំបន់សិក្សាទូទាំងខោនធី ខាងត្បូង

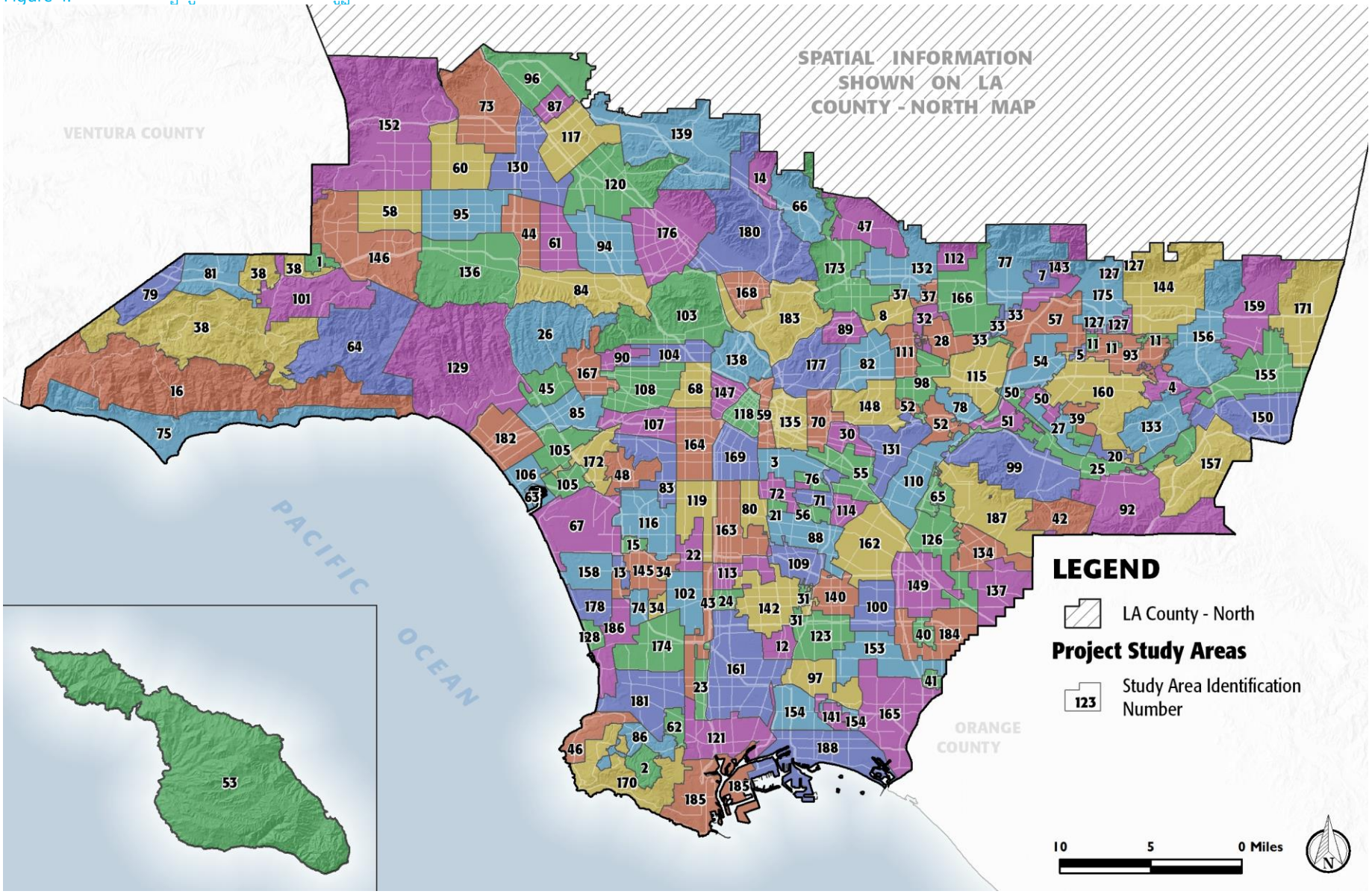

Table 2. ចំណុចសំខាន់ៗនៃដែនទីតំបន់សិក្សា

| លេខសម្គាល់ ID # | ឈ្មោះតំបន់សិក្សា |
|---|---|
| 1 | City of Hidden Hills |
| 2 | City of Rolling Hills |
| 3 | City of Vernon / Uninc. Vernon |
| 4 | Unincorporated Covina - San Dimas |
| 5 | Unincorporated Covina Islands |
| 6 | Unincorporated Leona Valley-Lake Hughes |
| 7 | City of Bradbury / Uninc. Bradbury |
| 8 | City of San Marino |
| 9 | Unincorporated Acton/ Uninc. South Antelope Valley |
| 10 | Unincorporated Agua Dulce - Angeles National Forest- Canyon Country |
| 11 | Unincorporated Charter Oak Islands |
| 12 | Unincorporated Compton |
| 13 | Unincorporated Del Aire |
| 14 | Unincorporated La Crescenta - Montrose |
| 15 | Unincorporated Lennox |
| 16 | Unincorporated Malibu |
| 17 | Unincorporated Northeast Antelope Valley |
| 18 | Unincorporated Northwest Antelope Valley |
| 19 | Unincorporated Quartz Hill -Lancaster |
| 20 | Unincorporated San Jose Hills |
| 21 | Unincorporated Walnut Park |
| 22 | Unincorporated West Athens-Westmont |
| 23 | Unincorporated West Carson |
| 24 | Unincorporated West Rancho Dominguez |
| 25 | City of Industry |
| 26 | City of LA - Bel Air - Beverly Crest/ Uninc. Hollywood Hills |
| 27 | City of La Puente |
| 28 | City of Temple City |
| 29 | Unincorporated Angeles National Forest |
| 30 | Unincorporated East Los Angeles - Southeast |
| 31 | Unincorporated East Rancho Dominguez |
| 32 | Unincorporated East San Gabriel - Arcadia |
| 33 | Unincorporated Monrovia |
| 34 | Unincorporated Hawthorne - Alondra Park |
| 35 | Unincorporated Lake Los Angeles - Pearblossom - Liano - Valyermo |
| 36 | Unincorporated Littlerock |
| 37 | Unincorporated San Pasqual - East Pasadena |
| 38 | Unincorporated Santa Monica Mountains - Triunfo Canyon |
| 39 | Unincorporated Valinda |
| 40 | City of Artesia |
| 41 | City of Hawaiian Gardens |
| 42 | City of La Habra Heights |
| 43 | City of LA - Harbor Gateway |
| 44 | City of LA - Van Nuys - North Sherman Oaks |
| 45 | City of LA - Westwood / Unincorporated Sawtelle VA Center |
| 46 | City of Palos Verdes Estates |
| 47 | Unincorporated Altadena |
| 48 | Unincorporated Ladera Heights / View Park - Windsor Hills |
| 49 | Unincorporated Stevenson - Newhall Ranch |
| 50 | Unincorporated Bassett - West Puente Valley |
| 51 | Unincorporated Pellissier Village - Avocado Heights |
| 52 | Unincorporated Sunrise Village - South San Gabriel - Whittier Narrows |
| 53 | City of Avalon - Channel Islands North |
| 54 | City of Baldwin Park |
| 55 | City of Commerce |
| 56 | City of Cudahy |
| 57 | City of Irwindale |

| លេខសម្គាល់ ID # | ឈ្មោះតំបន់សិក្សា |
|---|---|
| 58 | City of LA - Canoga Park - Winnetka |
| 59 | City of LA - Central City North |
| 60 | City of LA - Northridge |
| 61 | City of LA - Valley Glen - North Sherman Oaks |
| 62 | City of Lomita |
| 63 | Unincorporated Marina del Rey |
| 64 | Unincorporated Topanga Canyon - Topanga |
| 65 | Unincorporated West Whittier - Los Nietos |
| 66 | City of La Canada Flintridge |
| 67 | City of LA - Westchester - Playa del Rey - Los Angeles International Airport |
| 68 | City of LA - Wilshire - Koreatown |
| 69 | City of Lancaster - Eastside |
| 70 | Unincorporated East Los Angeles - Northwest |
| 71 | City of Bell |
| 72 | City of Huntington Park |
| 73 | City of LA - Granada Hills - Knollwood |
| 74 | City of Lawndale |
| 75 | City of Malibu |
| 76 | City of Maywood |
| 77 | City of Monrovia |
| 78 | City of South El Monte/ Uninc. El Monte - Whittier Narrows |
| 79 | City of Westlake Village |
| 80 | Unincorporated Florence-Firestone |
| 81 | City of Agoura Hills |
| 82 | City of Alhambra |
| 83 | City of LA - Baldwin Hills - Leimert - Hyde Park |
| 84 | City of LA - Sherman Oaks - Studio City - Toluca Lake - Cahuenga Pass / Uninc. Universal City |
| 85 | City of LA - West Los Angeles |
| 86 | City of Rolling Hills Estates / Unincorporated Westfield |

| លេខសម្គាល់ ID # | ឈ្មោះតំបន់សិក្សា |
|---|---|
| 87 | City of San Fernando |
| 88 | City of South Gate |
| 89 | City of South Pasadena |
| 90 | City of West Hollywood |
| 91 | Unincorporated Castaic |
| 92 | Unincorporated Rowland Heights |
| 93 | City of Covina |
| 94 | City of LA - North Hollywood - Valley Village |
| 95 | City of LA - Reseda - West Van Nuys |
| 96 | City of LA - Sylmar |
| 97 | City of Long Beach Central |
| 98 | City of Rosemead |
| 99 | Unincorporated - Hacienda Heights - Whittier |
| 100 | City of Bellflower |
| 101 | City of Calabasas |
| 102 | City of Gardena |
| 103 | City of LA - Hollywood - North |
| 104 | City of LA - Hollywood - South |
| 105 | City of LA - Palms - Mar Vista - Del Rey |
| 106 | City of LA - Venice |
| 107 | City of LA - West Adams |
| 108 | City of LA - Wilshire - West |
| 109 | City of Lynwood - Uninc. Lynwood |
| 110 | City of Pico Rivera |
| 111 | City of San Gabriel |
| 112 | City of Sierra Madre |
| 113 | Unincorporated Willowbrook |
| 114 | City of Bell Gardens |
| 115 | City of El Monte |

| លេខសម្គាល់ ID # | ឈ្មោះតំបន់សិក្សា |
|---|---|
| 116 | City of Inglewood |
| 117 | City of LA - Arleta - Pacoima |
| 118 | City of LA - Central City |
| 119 | City of LA - South Los Angeles |
| 120 | City of LA - Sun Valley - La Tuna Canyon |
| 121 | City of LA - Wilmington - Harbor City / City of LA Port of Los Angeles |
| 122 | City of Lancaster - Westside |
| 123 | City of Long Beach North |
| 124 | City of Palmdale - Eastside / Uninc. South Antelope Valley |
| 125 | City of Palmdale - Westside |
| 126 | City of Santa Fe Springs |
| 127 | Unincorporated Azusa |
| 128 | City of Hermosa Beach |
| 129 | City of LA - Brentwood - Pacific Palisades |
| 130 | City of LA - Mission Hills - Panorama City - North Hills |
| 131 | City of Montebello |
| 132 | City of Pasadena - Eastside / Uninc. Kinneloa Mesa |
| 133 | City of Walnut |
| 134 | Unincorporated South Whittier - East La Mirada |
| 135 | City of LA - Boyle Heights |
| 136 | City of LA - Encino - Tarzana |
| 137 | City of La Mirada |
| 138 | City of LA - Silver Lake - Echo Park - Elysian Valley |
| 139 | City of LA - Sunland - Tujunga - Lake View Terrace - Shadow Hills |
| 140 | City of Paramount |
| 141 | City of Signal Hill |
| 142 | City of Compton |
| 143 | City of Duarte |
| 144 | City of Glendora / Unincorporated Glendora |

| លេខសម្គាល់ ID # | ឈ្មោះតំបន់សិក្សា |
|---|---|
| 145 | City of Hawthorne |
| 146 | City of LA - West Hills - Woodland Hills \ Uninc. Canoga Park - West Hills |
| 147 | City of LA - Westlake |
| 148 | City of Monterey Park |
| 149 | City of Norwalk |
| 150 | City of Pomona - Southside |
| 151 | Santa Clarita - South |
| 152 | City of LA - Chatsworth - Porter Ranch / Uninc. Northridge - Canoga Park - Oat Mtn. |
| 153 | City of Lakewood / Unincorporated Lakewood |
| 154 | City of Long Beach West |
| 155 | City of Pomona - Northside |
| 156 | City of San Dimas / Unincorporated San Dimas |
| 157 | City of Diamond Bar |
| 158 | City of El Segundo |
| 159 | City of La Verne / Unincorporated La Verne - Claremont |
| 160 | City of West Covina |
| 161 | City of Carson |
| 162 | City of Downey |
| 163 | City of LA - Southeast Los Angeles |
| 164 | City of LA - Exposition Park - University Park - Vermont Square |
| 165 | City of Long Beach East / Unincorporated Long Beach |
| 166 | City of Arcadia |
| 167 | City of Beverly Hills |
| 168 | City of Glendale - Southside |
| 169 | City of LA - Southeast Los Angeles - North |
| 170 | City of Rancho Palos Verdes |
| 171 | City of Claremont / Unincorporated Claremont |
| 172 | City of Culver City |
| 173 | City of Pasadena - Westside |

| លេខសម្គាល់ ID # | ឈ្មោះតំបន់សិក្សា |
|---|---|
| **174** | City of Torrance - North |
| **175** | City of Azusa |
| **176** | City of Burbank |
| **177** | City of LA - Northeast Los Angeles - South |
| **178** | City of Manhattan Beach |
| **179** | Santa Clarita - North |
| **180** | City of Glendale - Northside |
| **181** | City of Torrance - South |
| **182** | City of Santa Monica |
| **183** | City of LA - Northeast Los Angeles - North |
| **184** | City of Cerritos \ Unincorporated Cerritos |
| **185** | City of LA - San Pedro - LA Port of Los Angeles - Uninc. La Rambla |
| **186** | City of Redondo Beach |
| **187** | City of Whittier |
| **188** | City of Long Beach South |

### 2.2.2 មូលដ្ឋានទិន្នន័យ

បន្ទាប់ពីបង្កើតគំរប់សិក្សាមូលដ្ឋានទិន្នន័យសំខាន់ៗ ត្រូវបានអនុវត្តដើម្បីកំណត់ទីតាំងមណ្ឌលបោះឆ្នោតសម្រាប់ការបោះឆ្នោតឆ្នាំ 2020 ត្រូវមានទីតាំងតាមគោលការណ៍ណែនាំខាងក្រោមតាមច្បាប់ VCA និងតម្រូវការបន្ថែមដែលបានបង្កើតឡើងដោយបុគ្គលិកបោះឆ្នោតខោនធី។ ដោយសារមូលដ្ឋានទិន្នន័យទូលំទូលាយ តម្រូវឱ្យមានទាំងនៅថ្នាក់រដ្ឋនិងមូលដ្ឋាននោះ វាមានសារៈសំខាន់ណាស់ដែលទិន្នន័យដែលបានប្រើប្រាស់នៅក្នុងការវិភាគនីមួយៗអាចមានភាពត្រឹមត្រូវ និងទាន់សម័យបំផុត។ ទិន្នន័យដែលបានទទួលពីប្រភពផ្ទាក់ឯកជនដោយមានការដាក់បញ្ចូលរបស់គណៈកម្មាធិការផ្តល់យោបល់ផ្នែកបច្ចេកទេស VSAP ឯគណៈកម្មាធិការផ្តល់យោបល់ដែលផ្តល់ជូនការចូលប្រើមូលដ្ឋានទិន្នន័យបច្ចុប្បន្នយ៉ាងទូលំទូលាយ។

មូលដ្ឋានទិន្នន័យនីមួយៗតម្រូវឱ្យមានប្រភពទិន្នន័យផ្សេងៗគ្នានិងវិធីសាស្ត្រពិសេសក្នុងការវិភាគ។ ការវិភាគនេះបានជួយអ្នកស្រាវជ្រាវពិនិត្យមើលទំនាក់ទំនងរវាងសេដ្ឋកិច្ចសង្គម លំនៅដ្ឋានជាប់នឹងកន្លែងធ្វើការ/កន្លែងធ្វើការ អ្នកបោះឆ្នោត និងកត្តាមធ្យោបាយធ្វើដំណើរ។ គោលដៅនៃការពិនិត្យមើលមូលដ្ឋានទិន្នន័យដែលបានជ្រើសរើសគឺដើម្បីកំណត់អត្តសញ្ញាណវត្តមាននិងការបែងចែកភូមិសាស្ត្រតាមលក្ខខណ្ឌដែលមានចែងនៅក្នុងច្បាប់ VCA និងតម្រូវការទាមទារនៅមូលដ្ឋាន។ ការគិតពិចារណាលើទិន្នន័យត្រូវបានបង្ហាញនៅក្នុងតារាង 3 និង 4។ ការពិពណ៌នាលម្អិតអំពីវិធីសាស្ត្រ អាចរកឃើញនៅក្នុងឧបសម្ព័ន្ធ B។

Table 3. មូលដ្ឋានទិន្នន័យដែលតម្រូវឱ្យមានតាមច្បាប់ VCA

| ការគិតពិចារណាអំពីមណ្ឌលបោះឆ្នោតដែលត្រូវការអប្បបរមា និងការកំណត់ទីតាំងបោះឆ្នោតក្រោមច្បាប់ VCA |
|---|
| • **នៅជិតមធ្យោបាយធ្វើដំណើរសាធារណៈ:** |
| • **ចម្ងាយនិងពេលវេលា ដើម្បីទៅដល់មណ្ឌលបោះឆ្នោត VC/ប្រអប់សន្លឹកបោះឆ្នោត ដោយរថយន្ត/ការធ្វើដំណើរឆ្លងកាត់សាធារណៈ:** |
| • **ការបង្ហាញឱ្យឃើញថាការធ្វើចរាចរណ៍តាមផ្លូវណានៅជិតមណ្ឌលបោះឆ្នោត VC និងប្រអប់ឆ្នោត** |
| • **នៅជិតមជ្ឈមណ្ឌលប្រជាពលរដ្ឋ** |
| • **នៅជិតប្រជាពលរដ្ឋដាច់ស្រយាលតាមភូមិសាស្ត្រ** |
| • **នៅជិតសហគមន៍ដែលមានប្រាក់ចំណូលទាប** |
| • **នៅជិតអ្នកបោះឆ្នោតដែលមានពិការភាព** |
| • **នៅជិតសហគមន៍ដែលប្រើភាសាជនជាតិភាគតិច** |
| • **នៅជិតសហគមន៍ដែលមានកម្មសិទ្ធិយានយន្តកម្រិតទាប** |
| • **នៅជិតអ្នកមានសិទ្ធិបោះឆ្នោតដែលមិនបានចុះឈ្មោះ** |
| • **នៅជិតសហគមន៍ដែលមានការបោះឆ្នោតជាប្រវត្តិសាស្ត្រកម្រិតទាបតាមការបោះឆ្នោតលើតាមប្រៃសណីយ៍** |

Table 4. ការគិតពិចារណាអំពីទិន្នន័យនៅខោនធី Los Angeles County បន្ថែម

| ការគិតពិចារណាអំពីទិន្នន័យបន្ថែម |
|---|
| • **នៅជិតមជ្ឈមណ្ឌលការងារ** |
| • **នៅជិតកន្លែងដែលមានដង់ស៊ីតេអ្នកបោះឆ្នោតខ្ពស់** |
| • **នៅជិតសកម្មភាពអតិថិជន** |
| • **នៅជិតកន្លែងជិះយានយន្តដែលមានសកម្មភាពរួមគ្នា** |
| • **នៅជិតប្រជាពលរដ្ឋវ័យក្មេង (អាយុ 18 ដល់ 24 ឆ្នាំ)** |
| • **នៅជិតសង្កាត់ដែលអាចដើរបាន** |
| • **នៅជិតចំណតយានយន្តដែលអាចប្រើបានដោយឥតគិតថ្លៃ/បញ្ចុះតម្លៃ** |
| • **នៅជិតនឹងឧបសគ្គដែលគេដឹង (បញ្ហាខ្លាំងនៃការប៉ះទង្គិចរាងកាយ កង់ និងអ្នកថ្មើរជើង)** |
| • **សកម្មភាពតំបន់ឬភូតដើម/គោលដៅ** |

ផ្នែកខាងក្រោមពន្យល់អំពីវិធីសាស្ត្រដែលបានប្រើប្រាស់សម្រាប់មូលដ្ឋានទិន្នន័យនីមួយៗដែលបានប្រើប្រាស់ ដើម្បីកំណត់កន្លែងដែលមណ្ឌលបោះឆ្នោត ត្រូវដាក់នៅទីនោះ។ ដោយរួមបញ្ចូលមូលដ្ឋានទិន្នន័យទាំងនេះ ផ្តល់ព័ត៌មានល្អិតអំពីលក្ខខណ្ឌនិងឧបសគ្គនានាដែលមានឥទ្ធិពលដល់ឥរិយាបទអ្នកបោះឆ្នោតនៅទូទាំងសហគមន៍ចម្រុះនៃខោនធី Los Angeles County ។

**លក្ខណៈវិនិច្ឆ័យសេដ្ឋកិច្ចសង្គម**

*សហគមន៍ដាច់ស្រយាលតាមភូមិសាស្ត្រ*

ដើម្បីធានាថាអ្នកបោះឆ្នោតទាំងអស់មានឱកាសស្មើភាពគ្នាក្នុងការបោះឆ្នោតនោះ ត្រូវបានគិតពិចារណាយ៉ាងយកចិត្តទុកដាក់អំពីភាពនៅជិតមណ្ឌលបោះឆ្នោតសម្រាប់ប្រជាពលរដ្ឋដែលនៅដាច់ស្រយាលតាមភូមិសាស្ត្រ។ ដង់ស៊ីតេអ្នកមានសិទ្ធិបោះឆ្នោតទាំងអស់នៅក្នុងសហគមន៍ដែលនៅដាច់ស្រយាល ដែលរួមទាំងអ្នកមានសិទ្ធិបោះឆ្នោតដែលមិនបានចុះឈ្មោះ ត្រូវបានរៀបចំផែនទីនៅទូទាំងខោនធីផងដែរ។ តំបន់ទីក្រុងនិងចម្ងាយពីសហគមន៍ដែលដាច់ស្រយាលទៅតំបន់ដែលមានប្រជាពលរដ្ឋជ្រើសនៅខោនធី ត្រូវបានបង្ហាញនិងបានប្រើនៅក្នុងការវិភាគអំពីតម្រូវការ ដើម្បីធានាបាននូវការចូលប្រើ។ ទិន្នន័យតាមចំណែកផ្លូវពីអ្នកចុះឈ្មោះឬអ្នកកត់ត្រា/ស្មៀនខោនធី RR/CC ត្រូវបានប្រើប្រាស់រួមគ្នាជាមួយប្រជាពលរដ្ឋដែលមានសិទ្ធិបោះឆ្នោត ដើម្បីកំណត់និងដោះស្រាយសហគមន៍ដែលដាច់ស្រយាល។

*សហគមន៍ដាច់ស្រយាល*ត្រូវបានកំណត់ថាជាចំណែកផ្លូវដែលបំពេញតាមតម្រូវការដូចតទៅ:

- មានអ្នកមានសិទ្ធិបោះឆ្នោត 1 នាក់ ឬច្រើននាក់
- មានចម្ងាយឆ្ងាយជាង 2 ម៉ាយពីផ្លូវហាយវេណាមួយ
- មានចម្ងាយឆ្ងាយជាង 2 ម៉ាយពី "តំបន់ទីក្រុង" ដូចដែលបានកំណត់នៅក្នុងជំរឿនប្រជាជនឆ្នាំ 2010

ទីកន្លែងដែលមានចម្ងាយ 0.25 ម៉ាយ ត្រូវបានប្រើនៅជុំវិញចំណែកផ្លូវដែលបានបំពេញតាមលក្ខណៈវិនិច្ឆ័យនេះ ដែលបានបង្កើតកន្លែងផ្សេងគ្នាជាច្រើន។ ការបែងចែកអ្នកមានសិទ្ធិបោះឆ្នោតនិងដង់ស៊ីតេអ្នកបោះឆ្នោតសរុបសម្រាប់កន្លែងនីមួយៗ ត្រូវបានគណនា។ ចម្ងាយពីសហគមន៍ដាច់ស្រយាល ត្រូវបានកំណត់ជាក្រុមដែលមានចម្ងាយពី 0.25 ដល់ 1 ម៉ាយ, 1 ដល់ 5 ម៉ាយ, 5 ដល់ 10 ម៉ាយ, និងច្រើនជាង 10 ម៉ាយ។ ចម្ងាយទាំងនេះ ត្រូវបានប្រើប្រាស់ ដើម្បីជួនដំណឹងដល់ការគិតពិចារណាពិសេស ដើម្បីធានាដល់ការចូលប្រើបានសម្រាប់អ្នកបោះឆ្នោតដែលជួបប្រទះឧបសគ្គភូមិសាស្ត្រក្នុងការបោះឆ្នោត។

*សហគមន៍ដែលមានប្រាក់ចំណូលទាប*

អ្នកចុះឈ្មោះឬអ្នកកត់ត្រា/ស្មៀនខោនធី RR/CC ប្តេជ្ញាចិត្តបំពេញតាមតម្រូវការរបស់ប្រជាជនផ្សេងៗគ្នានៅទូទាំងខោនធី Los Angeles County ជាពិសេសអ្នកដែលត្រូវបានផ្តល់ជូនក្រុមអ្នកកំណាងមិនគ្រប់គ្រាន់នៅក្នុងដំណើរការប្រជាធិបតេយ្យជាប្រវត្តិសាស្ត្រ។ ការទទួលបានការយល់ដឹងកាន់តែប្រសើរឡើងអំពីចំនួនប្រជាជនទាំងនេះ មានសារៈសំខាន់ណាស់នៅពេលកំណត់ទីតាំងមណ្ឌលបោះឆ្នោតដែលអាចប្រើបានជ្រើនបំផុត។

ដើម្បីកំណត់កន្លែងណ្ឌលបោះឆ្នោតអាចប្រើបានជ្រើនបំផុតសម្រាប់ប្រជាជនដែលមានប្រាក់ចំណូលទាបនោះ ក្រុមក្លឹបជំរឿនប្រជាជនត្រូវបានពិនិត្យឡើងវិញនិងរៀបចំផែនការដើម្បីកំណត់ភាគរយនៃចំនួនប្រជាជនរបស់ខោនធី ដែលក្រុមគ្រួសារមានប្រាក់ចំណូលទាប។ យោងតាមក្រសួងអភិវឌ្ឍន៍នៅផ្ទះនិងទីក្រុង (HUD) គឺថា*ក្រុមគ្រួសារដែលមានប្រាក់ចំណូលទាប*ត្រូវបានកំណត់ថាជាក្រុមគ្រួសារដែលមានប្រាក់ចំណូលមិនលើសពី 80 ភាគរយនៃប្រាក់ចំណូលគ្រួសារមធ្យម ដែលមានចំនួនទឹកប្រាក់ $64,300 ដុល្លារសម្រាប់ខោនធី Los Angeles County ។ ទិន្នន័យប្រជាពលរដ្ឋដែលមានប្រាក់ចំណូលទាបសរុប ដែលផ្តល់ជូនដោយក្រសួង HUD និងទិន្នន័យជំរឿនប្រជាជនសរុប ត្រូវបានប្រើប្រាស់ដើម្បីគណនាភាគរយនៃចំនួនប្រជាពលរដ្ឋនៅក្នុងក្រុមចំណាត់ថ្នាក់ដែលមានប្រាក់ចំណូលទាបសម្រាប់ក្រុមក្លឹបជំរឿននីមួយៗ។ ដោយដឹងពីកន្លែងដែលក្រុមគ្រួសារមានប្រាក់ចំណូលទាបទាំងនេះ បានជ្រាបអ្នកស្រាវជ្រាវអំពីកន្លែងដែលត្រូវស្វែងរកមណ្ឌលបោះឆ្នោតដែលមានសក្តានុពលនៅជិតក្រុមគ្រួសារទាំងនេះ។

*សហគមន៍និយាយភាសាជនជាតិភាគតិច*

ដើម្បីធានាថាបទពិសោធន៍បោះឆ្នោតថ្មី បំពេញតាមតម្រូវការរបស់អ្នកបោះឆ្នោតផ្សេងៗគ្នារបស់ខោនធី ដែលរួមមានអ្នកបោះឆ្នោតមានដើមកំណើតមកពីប្រទេសជាង 180 នោះ អ្នកចុះឈ្មោះឬអ្នកកត់ត្រា/ស្មៀនខោនធី RR/CC នឹងបន្តផ្តល់ជូនការគាំទ្រផ្នែកភាសា 12 ភាសា ដែលស្ថិតក្រោមការគ្រប់គ្រងមណ្ឌលបោះឆ្នោត។ ចំនួនប្រជាជនដែលត្រូវបានចាត់ថ្នាក់ជាក្រុមនិយាយភាសាជនជាតិភាគតិច ត្រូវបានរៀបចំផែនទីដើម្បីបង្ហាញសហគមន៍ដែលមានចំនួនប្រជាជនជ្រើនជាងដែលជាអ្នកមិននិយាយភាសា

អង់គ្លេសមិនស្ទាត់ជនាញ។ ចំណាត់ថ្នាក់និងនិយមន័យនៃជំរឿនប្រជាជននៅសហរដ្ឋអាមេរិក ដែលបានប្រើប្រាស់ក្នុងការវិភាគនេះ កំណត់*សហគមន៍និយាយភាសាជនជាតិភាគតិច*ថាជាការនិយាយភាសាមួយផ្សេងទៀត ហើយនិយាយភាសាអង់គ្លេស "កម្រិតតិចជាងល្អ" ។ ទិន្នន័យជំរឿនបង្ហាញពីចំនួនប្រជាជនដែលមានអាយុចាប់ពី 5 ឆ្នាំឡើង ដែលនិយាយភាសាផ្សេងទៀត និងនិយាយភាសាអង់គ្លេសកម្រិតតិចជាងល្អ ដែលបានប្រើប្រាស់ដើម្បីគណនាភាគរយនិងដង់ស៊ីតេសហគមន៍និយាយភាសាជនជាតិភាគតិចក្នុងផ្ទៃដីមួយអេកឃើ។

*សហគមន៍ដែលមានកម្មសិទ្ធិយានយន្តកម្រិតទាប*

ការយល់ដឹងអំពីឧបសគ្គនានាចំពោះការធ្វើចរាចរណ៍និងការគាំទ្រមធ្យោបាយដឹកជញ្ជូនដែលមានជម្រើស គឺមានសារៈសំខាន់ណាស់នៅពេលរៀបចំផែនការសម្រាប់មណ្ឌលបោះឆ្នោតដែលអាចចូលដំណើរការបាន។ នៅជិតសហគមន៍សហគមន៍ដែលមានកម្មសិទ្ធិយានយន្តកម្រិតទាប ត្រូវបានគេវិភាគដើម្បីកំណត់ឧបសគ្គជាសក្តានុពល ដែលអាចធ្វើឱ្យការធ្វើចរាចរណ៍កាន់តែពិបាកចូលទៅមណ្ឌលបោះឆ្នោត។ ការវិភាគតម្រូវការបានសិក្សាពីភាគរយនៃក្រុមលំនៅដ្ឋានដែលបានកាន់កាប់នៅក្នុងក្រុមប្លុកជំរឿននីមួយៗនៅក្នុងខោនធីដោយគ្មានការចូលប្រើយានយន្ត ដែលបង្ហាញពីសហគមន៍ដែលមានចំនួនប្រជាជនជ្រើសដែលមិនមានការប្រើប្រាស់យានយន្ត។ ទិន្នន័យជំរឿនបង្ហាញពីភាគរយនេះត្រូវបានប្រើដើម្បីគណនាភាគរយនិងដង់ស៊ីតេក្នុងមួយអេកឃើ នៅក្នុងក្រុមប្លុកនីមួយៗនៅខណៈក្រុមប្លុកដែលគ្មានក្រុមលំនៅដ្ឋានកាន់កាប់ មិនត្រូវបានរៀបចំផែនទី។

**លក្ខណៈវិនិច្ឆ័យលើលំនៅដ្ឋានជាប់នឹងកន្លែងធ្វើការ/កន្លែងធ្វើការ**

*មណ្ឌលដែលមានចំនួនប្រជាពលរដ្ឋរស់នៅជាអ្នកបោះឆ្នោត*

ដោយមិនគិតពីស្ថានភាពសេដ្ឋកិច្ចសង្គមពិសេសរបស់ពួកគេនោះ ដើម្បីជួបជាមួយប្រជាពលរដ្ឋដែលពួកគេរស់នៅទីតាំងជិតមណ្ឌលបោះឆ្នោតទៅកាន់មជ្ឈមណ្ឌលប្រជាពលរដ្ឋគឺស្ថិតនៅលំដាប់ជួរមុខនៃការវិភាគអំពីតម្រូវការ។ ដោយសារការបែងចែកចំនួនប្រជាជនមិនស្មើគ្នានៅទូទាំងខោនធីនោះ មជ្ឈមណ្ឌលប្រជាពលរដ្ឋមិនអាចវាស់វែងបានត្រឹមត្រូវពីទិន្នន័យជំរឿនតែមួយទេ។ ទោះបីជាទិន្នន័យជំរឿនបង្ហាញដង់ស៊ីតេប្រជាជនត្រឹមត្រូវនៅតាមតំបន់ទីក្រុងក៏ដោយ ក៏តំបន់ជនបទដែលមានព្រៃប្រទល់ភូមិសាស្ត្រធំៗ និងចំនួនប្រជាជនតិច មិនមានកត្តាវិភាគត្រឹមត្រូវទេ។ ដូចនេះ មជ្ឈមណ្ឌលប្រជាពលរដ្ឋត្រូវបានកំណត់ពីដង់ស៊ីតេអ្នកមានសិទ្ធិបោះឆ្នោត ដោយប្រើប្រាស់ទិន្នន័យអ្នកបោះឆ្នោតជាក់លាក់ ហើយការបែងចែកចំនួនប្រជាជនត្រូវបានបង្ហាញតាមការប្រើប្រាស់តំបន់ភូមិសាស្ត្រដែលបានរៀបចំជំរឿន។

អ្នកមានសិទ្ធិបោះឆ្នោតតាមក្រុមប្លុកជំរឿន ត្រូវបានគណនាពីទិន្នន័យរបស់អ្នកចុះឈ្មោះឬអ្នកកត់ត្រា/ស្មៀនខោនធី RR/CC ដែលបង្ហាញទាំងអ្នកមានសិទ្ធិបោះឆ្នោតដែលបានចុះឈ្មោះ និងមិនបានចុះឈ្មោះ ដើម្បីគាំទ្រការបោះឆ្នោតបច្ចុប្បន្ននិងអនាគត។ ដើម្បីកំណត់ទីដង់ស៊ីតេអ្នកតំណាងតំបន់ដែលមានប្រជាជនប្រហាក់ប្រហែល នៅក្នុងក្រុមប្លុកជំរឿននីមួយៗ ត្រូវបានអនុវត្ត។ វិធីសាស្ត្រនេះ មិនរាប់បញ្ចូលតំបន់ដែលគ្មានអ្នកមានសិទ្ធិបោះឆ្នោត (អ្នកមានសិទ្ធិបោះឆ្នោតតិចជាង 0.25 នាក់ក្នុងមួយអេកឃើ) នៅក្នុងក្រុមប្លុកធំៗនៅភាគខាងជើងនិងខាងលិចនៃខោនធី នៅខណៈពេលកំពុងគិតពិចារណាអំពីអ្នកបោះឆ្នោតនៅតំបន់ដែលមានប្រជាជនតិច។ វិធីសាស្ត្រនេះ ជានាថាការវិភាគអំពីតម្រូវការដែលបានបង្ហាញត្រឹមត្រូវនៅជិតមជ្ឈមណ្ឌលប្រជាពលរដ្ឋនៅទូទាំងភូមិសាស្ត្ររបស់ប្រជាជនផ្សេងៗគ្នារបស់ខោនធី។

*នៅជិតមជ្ឈមណ្ឌលការងារ*

ការផ្លាស់ប្តូរទៅជាតំបន់មណ្ឌលបោះឆ្នោត ផ្តល់ជូនអ្នកបោះឆ្នោតនូវសេរីភាពចំពោះការបោះឆ្នោតនៅឯមណ្ឌលបោះឆ្នោតណាមួយក្នុងខោនធី ហើយគេសន្មតថាជាចំណែកមួយនៃអ្នកបោះឆ្នោតដែលត្រូវការបោះឆ្នោតនៅជិតកន្លែងដែលពួកគេធ្វើការ ឬនៅតាមផ្លូវធ្វើដំណើរទៅវិញទៅមក។ ដើម្បីវិភាគកន្លែងធ្វើការរបស់អ្នកបោះឆ្នោតខោនធី Los Angeles County នោះ អ្នកស្រាវជ្រាវបានវិភាគលើប្រជាពលរដ្ឋនៅពេលថ្ងៃដោយប្រើប្រាស់ទិន្នន័យការងារដែលផ្តល់ជូនដោយសមាគមនៃរដ្ឋ California ភាគខាងត្បូង (SCAG)។ អ្នកស្រាវជ្រាវបានរៀបចំផែនទីដង់ស៊ីតេការងារ ដើម្បីបង្ហាញតំបន់ដែលមានមជ្ឈមណ្ឌលការងារដែលមានដង់ស៊ីតេទាបនិងខ្ពស់នៅខោនធី។

ដើម្បីវិភាគមជ្ឈមណ្ឌលការងារនៅខោនធី Los Angeles County តំបន់ដីគោកនោះ ទិន្នន័យការងារនៅតំបន់វិភាគមធ្យោបាយធ្វើដំណើរកម្មវិធីមួយ (Transportation Analysis Zone (TAZ) Tier 1 level) ត្រូវបានប្រើប្រាស់ដើម្បីគណនាដង់ស៊ីតេការងារក្នុង TAZ នីមួយៗ។

ដើម្បីវិភាគមជ្ឈមណ្ឌលការងារនៅកោះ Santa Catalina Island នោះ ដង់ស៊ីតេការងារត្រូវបានគណនាដោយការបូកសរុបទិន្នន័យ LODES (ស្ថិតិការងារតាមទិសដៅប្រភពដើម ) ទៅនឹងកម្រិតប្លុកជំរឿន។

**លក្ខណៈវិនិច្ឆ័យអ្នកបោះឆ្នោត**

*អ្នកបោះឆ្នោតដែលមានពិការភាព*

ប្រព័ន្ធបោះឆ្នោតថ្មីរបស់ខោនធី Los Angeles County ត្រូវបានរៀបចំឡើងដើម្បីឱ្យអ្នកបោះឆ្នោតទាំងអស់អាចប្រើប្រាស់បាន ដោយធានាថាឧបករណ៍បោះឆ្នោតដែលអាចចូលដំណើរការបាននៅគ្រប់មណ្ឌលបោះឆ្នោត ដែលមណ្ឌលបោះឆ្នោតត្រូវបំពេញតាមតម្រូវការទាមទារភាពអាចប្រើបានតាមច្បាប់ ADA ហើយការកិតតិចារណានោះត្រូវផ្តល់ជូននៅជិតមណ្ឌលបោះឆ្នោតសម្រាប់អ្នកបោះឆ្នោតដែលមានពិការភាព។ ការប្រើប្រាស់ទិន្នន័យពីការស្ទង់មតិសហគមន៍អាមេរិកឆ្នាំ 2016 នោះ ចំនួនពលរដ្ឋដែលមានពិការភាពដែលមានអាយុចាប់ពី 16 ឆ្នាំឡើង និងភាគរយនិងដង់ស៊ីតេពលរដ្ឋដែលមានពិការភាពនៅតំបន់ជំរឿននីមួយៗអាចត្រូវបានគណនា។ ភាគរយនៃចំនួនពលរដ្ឋដែលមានពិការភាពរបស់ខោនធីនៅតំបន់ជំរឿននីមួយៗ ត្រូវបានរៀបចំផែនទីកំណត់សហគមន៍ដែលមានសមាមាត្រនៃពលរដ្ឋដែលមានពិការភាពកម្រិតខ្ពស់ជាងមុន ដូចេ្នះអ្នកស្រាវជ្រាវអាចស្វែងរកមណ្ឌលបោះឆ្នោតនៅជិតកន្លែងដែលអ្នកបោះឆ្នោតទាំងនេះរស់នៅ។

*អ្នកមានសិទ្ធិបោះឆ្នោតដែលមិនបានចុះឈ្មោះ*

RR/CC ប្តេជ្ញាចិត្តដើម្បីសម្រួលដល់អ្នកបោះឆ្នោតដែលបានចុះឈ្មោះនាពេលបច្ចុប្បន្ននៅខណៈពេលកំពុងគិតអំពីតម្រូវការរបស់ប្រជាពលរដ្ឋដែលជាអ្នកបោះឆ្នោតនាពេលអនាគត។ ការបញ្ជូលការគិតនេះទៅក្នុងការកំណត់ទីតាំងមណ្ឌលបោះឆ្នោត គឺមានគោលបំណងបង្កើនការចូលរួមរបស់អ្នកបោះឆ្នោតតាមរយៈភាពងាយស្រួលនៃការចូលប្រើប្រាស់ និងដំណើរការប្រកបដោយប្រសិទ្ធភាព ដែលធ្វើឱ្យប្រសើរឡើងនូវការចូលរួមនិងកាត់បន្ថយឧបសគ្គតាមពេលវេលាកន្លងទៅ។

ដើម្បីយល់ដឹងអំពីការបែងចែកពលរដ្ឋដែលមានសិទ្ធិបោះឆ្នោត ប៉ុន្តែមិនបានចុះឈ្មោះនាពេលបច្ចុប្បន្ននោះ ដង់ស៊ីតេនៃអ្នកមានសិទ្ធិបោះឆ្នោតដែលមិនបានចុះឈ្មោះនៅក្នុងក្រុមប្លុកជំរឿននីមួយៗ ត្រូវបានរៀបចំផែនទីដោយប្រើទិន្នន័យរបស់អ្នកចុះឈ្មោះឬអ្នកកត់ត្រា/ស្មៀនខោនធី RR/CC ដែលបង្ហាញអ្នកបោះឆ្នោតដែលមិនបានចុះឈ្មោះនៅតាមដងផ្លូវ។ មានតែក្រុមប្លុកប៉ុណ្ណោះ ដែលស្ថិតនៅក្នុងចំណែកជួរនៅជុំវិញកន្លែងដែលមានទំហំមួយភាគបួនម៉ាយ ដែលមានអ្នកមានសិទ្ធិបោះឆ្នោតដែលមិនបានចុះឈ្មោះមួយឬច្រើននាក់ ត្រូវបានវិភាគ។ វិធីសាស្ត្រនេះ បានជួយមិនរាប់បញ្ចូលតំបន់ដែលគ្មានអ្នកបោះឆ្នោតដែលមិនបានចុះឈ្មោះនៅក្នុងក្រុមប្លុកធំៗនៅភាគខាងជើងនិងខាងលិចនៃខោនធី នៅខណៈពេលកំពុងគិតពិចារណាអំពីអ្នកបោះឆ្នោតដែលមិនបានចុះឈ្មោះនៅតំបន់ ដែលមានប្រជាជនតិចទាំងនេះ។

*ការបោះឆ្នោតមានកម្រិតទាបតាមរយៈការប្រើប្រាស់ប្រៃសណីយ៍*

ដើម្បីគាំទ្រដល់គោលដៅរបស់ច្បាប់ VCA ក្នុងការបង្កើនការចូលរួមបោះឆ្នោតផ្នើតាមប្រៃសណីយ៍នៅទូទាំងរដ្ឋនោះ វាមានសារៈសំខាន់ដើម្បីកំណត់សហគមន៍ដែលមានការប្រើប្រាស់ការបោះឆ្នោតផ្នើតាមប្រៃសណីយ៍ VBM ទាបជាប្រវត្តិសាស្ត្រ ដើម្បីធានាថាពួកគេនៅជិតទីតាំងបោះឆ្នោត VBM ដែលងាយស្រួលនៅឡើយនោះ ត្រូវមានការចូលប្រើប្រាស់មណ្ឌលបោះឆ្នោតបាន។ ការណ៍នេះ បង្កើនជម្រើសបោះឆ្នោតនៅខណៈពេលមានការគាំទ្រដល់ចំណូលចិត្តដែលបានបង្ហាញជាប្រវត្តិសាស្ត្រសម្រាប់ការបោះឆ្នោតដោយផ្ទាល់។

ការប្រើប្រាស់ VBM ដែលបានបាត់ស្ថានតាមទីក្រុងនៅក្នុងការបោះឆ្នោតឆ្នាំ 2020 ត្រូវបានប្រើប្រាស់ ដើម្បីវិភាគលក្ខណៈវិនិច្ឆ័យតម្រូវការអ្នកបោះឆ្នោតនេះ។

*អ្នកបោះឆ្នោតដែលបានចុះឈ្មោះ មានទំនោរកម្រិតខ្ពស់*

ដើម្បីធានាថាអ្នកបោះឆ្នោតដែលមានមានទំនោរកម្រិតខ្ពស់ ដើម្បីចូលរួមក្នុងការបោះឆ្នោតបន្ថយការចូលរួមរបស់ពួកគេនោះ អ្នកស្រាវជ្រាវបានរកឃើញនិងរៀបចំផែនទីដង់ស៊ីតេអ្នកបោះឆ្នោតក្នុងក្រុមប្លុកនីមួយៗ។ មានតែក្រុមប្លុកប៉ុណ្ណោះ ដែលស្ថិតនៅក្នុងចំណែកជួរនៅជុំវិញកន្លែងដែលមានទំហំមួយភាគបួនម៉ាយ ដែលមានអ្នកបោះឆ្នោតមានទំនោរកម្រិតខ្ពស់មួយឬច្រើននាក់ ត្រូវបានពណ៌នានៅក្នុងការវិភាគរៀបចំផែនទី។ វិធីសាស្ត្រនេះ បំពេញមុខងារមិនរាប់បញ្ចូលតំបន់ដែលគ្មានអ្នកបោះឆ្នោតដែលមិនបានចុះឈ្មោះនៅក្នុងក្រុមប្លុកធំៗនៅភាគខាងជើងនិងខាងលិចនៃខោនធី នៅខណៈពេលកំពុងគិតពិចារណាអំពីអ្នកបោះឆ្នោតនៅតំបន់ ដែលមានប្រជាជនតិចទាំងនេះ។

*អ្នកបោះឆ្នោតដែលបង្ហាញឱ្យឃើញ*

ដង់ស៊ីតេអ្នកបោះឆ្នោតដែលបង្ហាញឱ្យឃើញ (ពលរដ្ឋដែលមានអាយុពី 15 ដល់ 17 ឆ្នាំ) ត្រូវបានធ្វើវិភាគដោយប្រើតំបន់ក្រុមប្លុកជំរឿនដែលបានផ្តល់ជូនណាមួយ ដែលស្ថិតនៅចំណែកផ្លូវដែលបានកំណត់នៅជុំវិញកន្លែងដែលមានទំហំមួយភាគបួនម៉ាយ ដែលមានអ្នកមានសិទ្ធិបោះឆ្នោតមួយឬច្រើននាក់ នៅក្នុងក្រុមប្លុកជំរឿននីមួយៗ។ ទិន្នន័យជំរឿន ត្រូវបានប្រើដើម្បីគណនាចំនួនពលរដ្ឋដែលមានអាយុពី 15 ដល់ 17 ឆ្នាំនៅក្នុងក្រុមប្លុកជំរឿននីមួយៗ។ វិធីសាស្ត្រនេះ បានជួយមិនរាប់បញ្ចូលតំបន់ដែលគ្មានអ្នកបោះឆ្នោតនៅក្នុងក្រុមប្លុកធំៗនៅភាគខាងជើងនិងខាងលិចនៃខេត្ត នៅខណៈពេលកំពុងគិតពិចារណាអំពីអ្នកបោះឆ្នោតនៅតំបន់ ដែលមានប្រជាជនតិចទាំងនេះ។

**លក្ខណៈវិនិច្ឆ័យមធ្យោបាយធ្វើដំណើរ**

*ការប្រើប្រាស់ការធ្វើដំណើរឆ្លងកាត់*

ការប្រើប្រាស់មធ្យោបាយធ្វើដំណើរសាធារណៈ: គឺជាកត្តាសំខាន់ដែលបានគិតពិចារណានៅក្នុងការកំណត់ជាយុទ្ធសាស្ត្រនៃមណ្ឌលបោះឆ្នោត ដើម្បីធានាបាននូវភាពងាយស្រួលនិងភាពអាចប្រើប្រាស់បានសម្រាប់អ្នកបោះឆ្នោតទាំងអស់។ ការប្រើប្រាស់មធ្យោបាយធ្វើដំណើរជាញឹកញាប់ពឹងផ្អែកលើសហគមន៍ដែលមានប្រាក់ចំណូលទាប ហើយអ្នកបោះឆ្នោតដែលបង្ហាញឱ្យឃើញ

កំពុងបង្ហាញនូវចំណាងចំណូលចិត្តចំពោះការប្រើប្រាស់មធ្យោបាយធ្វើដំណើរតាមការជ្រើសរើសជាជាងតាមតម្រូវការ។ ក្រុមអ្នកស្រាវជ្រាវបានវិភាគអំពីភាពជិតនៃអ្នកបោះឆ្នោតបច្ចុប្បន្ននិងអនាគត និងមណ្ឌលបោះឆ្នោតដែលមានសក្តានុពល និងទីតាំងបោះឆ្នោតតាម VMB ទៅកាន់បណ្តាញមធ្យោបាយធ្វើដំណើរសាធារណៈនៅមូលដ្ឋាន ដើម្បីយល់ដឹងអំពីការធ្វើចរាចរណ៍និងឧបសគ្គរបស់អ្នកបោះឆ្នោតក្នុងការចូលទៅដល់ទីតាំងដែលមានសក្តានុពល។

ទិន្នន័យត្រូវបានប្រមូលពីអាជ្ញាធរដឹកជញ្ជូនទីក្រុងឡូសអានជ្យេលេស (Los Angeles Metropolitan Transportation Authority (METRO)) ដែលទាក់ទងនឹងចំណតឈប់រថយន្តតាមផ្លូវដែលកំណត់ទាំងអស់។ ចំណតធ្វើដំណើរឆ្លងកាត់ត្រូវបានគេចាត់ថ្នាក់ថាមានគុណភាពខ្ពស់ ឬគុណភាពទាប ដោយផ្អែកលើចន្លោះភាពញឹកញាប់សេវាកម្មមានតិចជាងឬច្រើនជាង 15 នាទីដោយឡែកពីគ្នា។ ការប្រើប្រាស់ការធ្វើដំណើរឆ្លងកាត់នៅទូទាំងខេត្ត ត្រូវបានចាត់ថ្នាក់ពីការប្រើប្រាស់ការធ្វើដំណើរឆ្លងកាត់ដ៏ប្រសើរបំផុតទៅនឹងគ្មានការប្រើប្រាស់ការធ្វើដំណើរឆ្លងកាត់។ ពិន្ទុដ៏ល្អប្រសើរសំដៅលើតំបន់ដែលស្ថិតនៅចម្ងាយដើរមួយភាគបួនម៉ាយពីចំណតធ្វើដំណើរឆ្លងកាត់ដែលមានគុណភាពខ្ពស់។ ចំពោះកម្រិតវាយតម្លៃផ្សេងទៀតនោះ កន្លែងតំរូមួយត្រូវបានបង្កើតឡើងនៅជុំវិញចំណតធ្វើដំណើរឆ្លងកាត់ដោយប្រើចម្ងាយនានានៅតារាង 5 ។

Table 5. ចំណាត់ថ្នាក់នៃការប្រើប្រាស់ការធ្វើដំណើរឆ្លងកាត់

| | |
|---|---|
| **ល្អណាស់** | កន្លែងស្ថិតនៅចម្ងាយ 0.25 ម៉ាយ នៃចំណតធ្វើដំណើរឆ្លងកាត់ដែលមានគុណភាពខ្ពស់ |
| **ល្អ** | កន្លែងស្ថិតនៅចម្ងាយ 0.5 ម៉ាយ នៃចំណតធ្វើដំណើរឆ្លងកាត់ដែលមានគុណភាពខ្ពស់ |
| **មធ្យម** | កន្លែងស្ថិតនៅចម្ងាយ 0.25 ម៉ាយ នៃចំណតធ្វើដំណើរឆ្លងកាត់ដែលមានគុណភាពទាប |
| **ខ្សោយ** | កន្លែងស្ថិតនៅចម្ងាយ 0.5 ម៉ាយ នៃចំណតធ្វើដំណើរឆ្លងកាត់ដែលមានគុណភាពទាប |
| **គ្មាន** | កន្លែងស្ថិតនៅចម្ងាយលើសពី 0.5 ម៉ាយ នៃចំណតធ្វើដំណើរឆ្លងកាត់ណាមួយ |

*ការស្នុះចរាចរណ៍ និងការបង្ហាញឱ្យឃើញថានៅតាមផ្លូវណា*

ដោយដឹងថាការបង្ហាញឱ្យឃើញថាការធ្វើចរាចរណ៍តាមផ្លូវណា និងឧបសគ្គនៃការប្រើប្រាស់ បង្ហាញនូវបញ្ហាប្រឈមចំពោះការបោះឆ្នោតនោះ អ្នកស្រាវជ្រាវបានវិភាគការស្នុះចរាចរណ៍និងការធ្វើចរាចរណ៍ដោយមានការរៀបចំផែនទីគិតក្នុងមួយម៉ាយនៃចម្ងាយផ្លូវក្នុងតំបន់វិភាគមធ្យោបាយធ្វើដំណើរនីមួយៗ។ ទិន្នន័យផ្លូវពីខេត្ត Los Angeles County ត្រូវបានប្រើប្រាស់ដើម្បីគណនាចម្ងាយផ្លូវសរុបជាម៉ាយនៅក្នុងតំបន់វិភាគមធ្យោបាយធ្វើដំណើរ TAZ នីមួយៗ ហើយ Esri បានផ្តល់ទិន្នន័យដែលត្រូវបានប្រើប្រាស់ដើម្បីការគណនាចំនួនចរាចរណ៍សរុបក្នុងមួយតំបន់ TAZ ។ ការគណនាចំនួនចរាចរណ៍ដែលកត់ត្រាសរុប ត្រូវបានបែងចែកតាមចម្ងាយផ្លូវសរុបនៅក្នុងតំបន់ TAZ នីមួយៗ។ ការវិភាគនេះ បានជួយអ្នកស្រាវជ្រាវឱ្យចៀសវាងកន្លែងដែលមានការស្នុះចរាចរណ៍ខ្លាំងនៅពេលកំណត់ទីតាំងមណ្ឌលបោះឆ្នោត។

*ចំណតយានយន្តដែលអាចប្រើប្រាស់បានជាសាធារណៈ:*

ដើម្បីទទួលបានការចូលរួមពីអ្នកបោះឆ្នោត វាមានសារៈសំខាន់ណាស់ដែលអ្នកបោះឆ្នោតអាចចូលទៅដល់មណ្ឌលបោះឆ្នោតដែលខ្លួនបានជ្រើសរើសដោយងាយស្រួល ដោយមិនត្រូវមានបញ្ហាខ្វះចំណតយានយន្តដែលបានកំណត់ ជាពិសេសសម្រាប់អ្នកដែលត្រូវការចំណតយានយន្តដែលអាចប្រើប្រាស់បានតាមច្បាប់ ADA ។ អ្នកស្រាវជ្រាវបានស្វែងរកការធានាភាពងាយស្រួលដល់អ្នកបោះឆ្នោត ដោយផ្តល់អាទិភាពដល់ចំណតយានយន្តឥតគិតថ្លៃ និងចំណតយានយន្តដែលអាចប្រើប្រាស់បានតាមតម្រូវការទាមទារកម្រិតអប្បបរមាពីមណ្ឌលបោះឆ្នោតសមរម្យ។

ទិន្នន័យចំណតយានយន្តត្រូវបានប្រមូល ដើម្បីធ្វើការវិភាគដង់ស៊ីតេដែលបានគិតពិចារណាថាតើកន្លែងចំណតយានយន្តនីមួយៗមានលក្ខណៈសមរម្យយ៉ាងដូចម្តេច។ ការវិភាគនេះ បានផ្តល់នូវការទាញយកហ្ស៊ីម៉ូលើផែនទីបន្ថែមទៀតចំពោះចំណតយានយន្តដែលអាចប្រើបានជាសាធារណៈ និងឥតគិតថ្លៃ។ ការវិភាគនេះ បង្ហាញពីដង់ស៊ីតេទីកន្លែងចំណតយានយន្តដែលអាចប្រើប្រាស់បានជាសាធារណៈនៅទូទាំងខេត្ត; ទោះយ៉ាងណាក៏ដោយ ក៏មិនបានពិនិត្យមើលកន្លែងដែលអាចចូលដំណើរការបានរបស់ ADA ដែលបានវាយតម្លៃតាមរយៈដំណើរការពិនិត្យឡើងវិញតាមកុំព្យូទ័រដេសថប និងការវាយតម្លៃមណ្ឌលបោះឆ្នោតនៅនឹងកន្លែង។

Figure 5. មូលដ្ឋានទិន្នន័យ ផ្នែក 1

*ការរៀបចំផែនទីដំណើររឿង*

ដើម្បីផ្តល់នូវភស្តុតាងនិងវិធីសាស្ត្រដោះស្រាយដែលអាចចែករំលែកបាន ដើម្បីយល់ដឹងអំពីការវិភាគស្មុគស្មាញនៃដំណើរការកំណត់ទីតាំងមណ្ឌលបោះឆ្នោតនោះ អ្នកពិគ្រោះយោបល់ផ្នែកបច្ចេកទេសបានបង្កើតផែនទីដំណើររឿងតាមអ៊ីនធីណិតដែលបានផ្តល់ជូនការបង្ហាញដែលអាចមើលឃើញមូលដ្ឋានទិន្នន័យនីមួយៗដែលបានប្រើប្រាស់ ដើម្បីវិភាគលក្ខខណ្ឌនៅខោនធី។ ភាពងាយស្រួលក្នុងការប្រើប្រាស់កម្មវិធីអនឡាញ ក៏ផ្តល់ជូនសេចក្តីសង្ខេបនៃវិធីសាស្ត្រ ប្រភពទិន្នន័យ និងការគិតពិចារណាផ្សេងទៀត ដែលត្រូវបានប្រើប្រាស់នៅអំឡុងពេលដំណើរការកំណត់ទីតាំងមណ្ឌលបោះឆ្នោតផងដែរ។

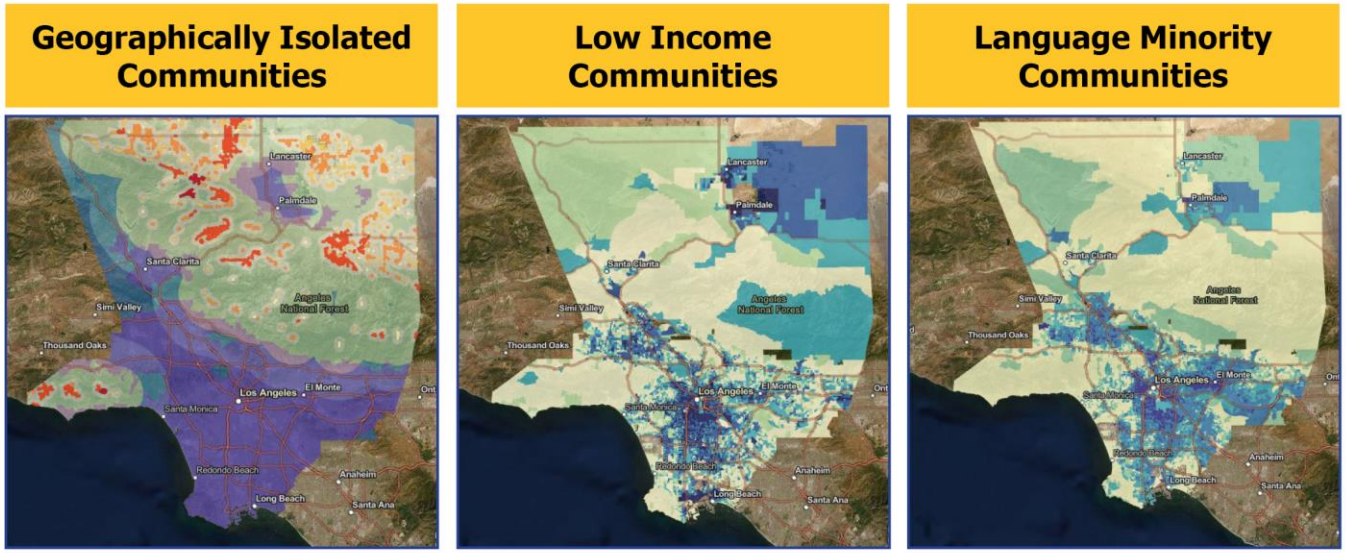


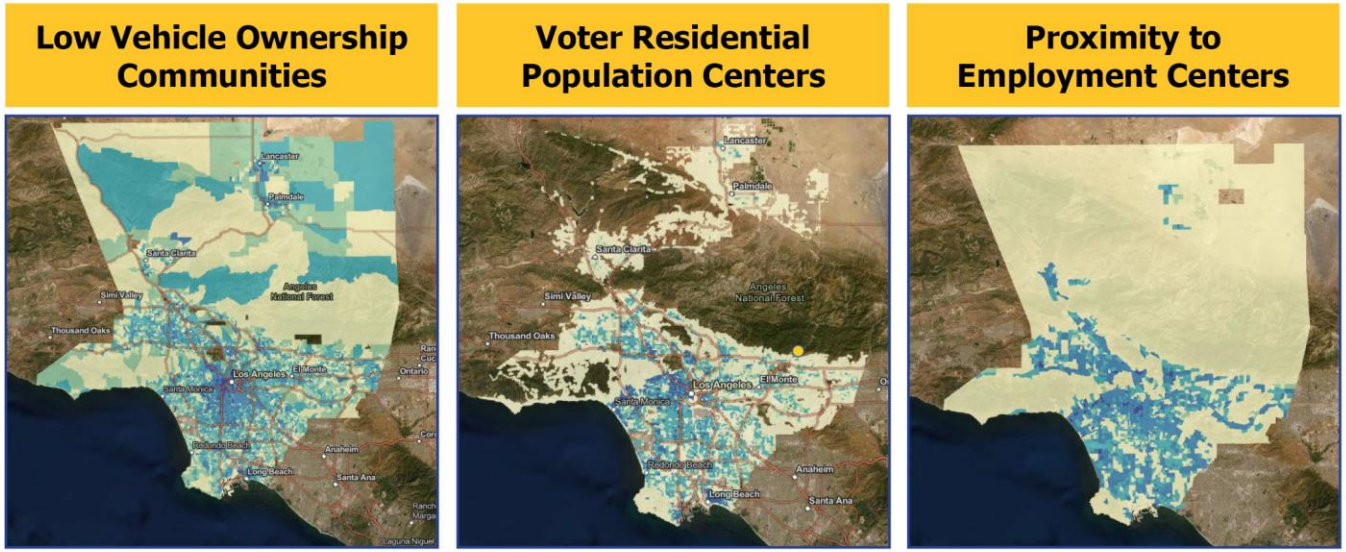


រូបភាព 5 និង 6 បង្ហាញពីតម្រូវការដែលបានកំណត់តាមលក្ខណៈវិនិច្ឆ័យ ដែលបានប្រើប្រាស់នៅក្នុងមូលដ្ឋានទិន្នន័យនីមួយៗ។ ពណ៌ងងឹតបង្ហាញពីការផ្តោតខ្លាំងលើលក្ខណៈវិនិច្ឆ័យនីមួយៗ។ ពណ៌ស្រាលបំផុត បង្ហាញពីការមិនប្រព្រឹត្តទៅ ឬការផ្តោតតិចតួចលើលក្ខណៈវិនិច្ឆ័យនីមួយៗ។

Figure 6. មូលដ្ឋានទិន្នន័យ ផ្នែក 2

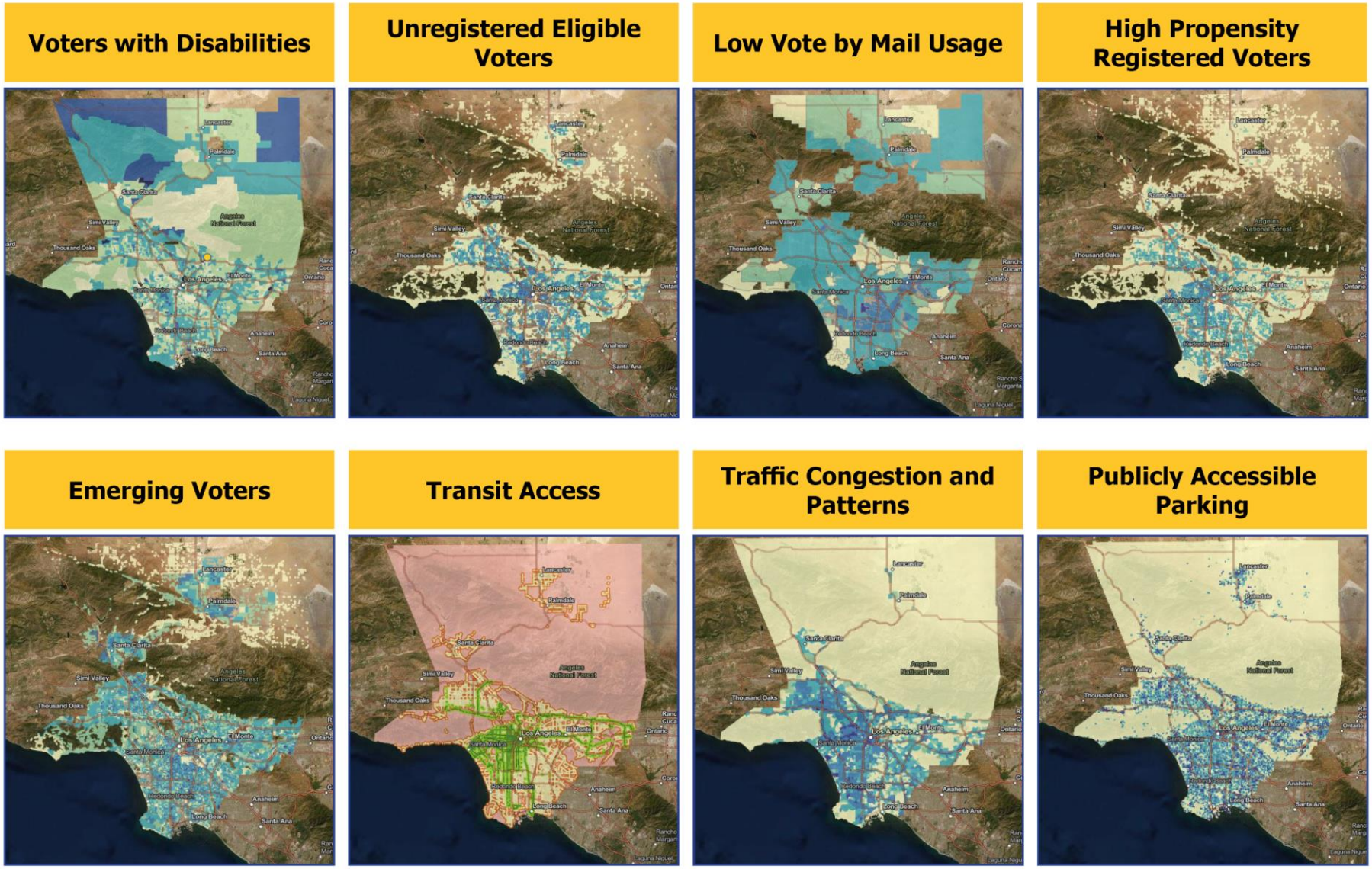


## 2.3 ការវាយតម្លៃអគារ

ដើម្បីកំណត់ទីតាំងមណ្ឌលបោះឆ្នោតដែលមានសក្តានុពលនោះ កម្មវិធី PlaceWorks

បានធ្វើការពិនិត្យឡើងវញ្ញយ៉ាងទូលទូលាយលើកន្លែងបោះឆ្នោតថ្មីៗនិងជាប្រវត្តិសាស្ត្រ ដើម្បីដឹងថាតើកន្លែងណាអាចបង្កើតមណ្ឌលបោះឆ្នោតដ៏ល្អមួយ។ កម្មវិធី PlaceWorks

ក៏បានកំណត់អគារដែលមិនមានលក្ខណៈប្រពៃណី ដែលមិនធ្លាប់ប្រើសម្រាប់ការបោះឆ្នោត។ ដោយប្រើមូលដ្ឋានទិន្នន័យដែលបានកំណត់នៅក្នុងផ្នែក 2.2.2, អគារបន្ថែមដែលមិនធ្លាប់ប្រើជាកន្លែងបោះឆ្នោត ក៏ត្រូវបានកំណត់និងវាយតម្លៃសម្រាប់ភាពសមស្របផងដែរ។ ដំណើរការពិនិត្យឡើងវិញនូវអគារទាំងនេះ តម្រូវឱ្យមានការចំណាយពេលប្រមាណប្រាំបីខែសម្រាប់ការស្រាវជ្រាវតាមអ៊ីនធឺណិត ការវិភាគភូមិសាស្ត្រ ការធ្វើបទសម្ភាសន៍តាមទូរស័ព្ទ ការវាយតម្លៃនៅទីវាល និងការចូលរួមរបស់ភាគីពាក់ព័ន្ធ ដែលនាំទៅដល់មូលដ្ឋានទិន្នន័យនៃទីតាំងមណ្ឌលបោះឆ្នោតដែលមានសក្តានុពលជាង 10,000 កន្លែង។

### 2.3.1 ការចូលរួមរបស់ភាគីពាក់ព័ន្ធ

ដើម្បីស្វែងយល់ពីតម្លៃមានលម្អិតអំពីស្ថានភាពអគារនោះ កម្មវិធី PlaceWorks បានសហការជាមួយម្ចាស់អគារ ប្រតិបត្តិករ និងអ្នកប្រើប្រាស់ដែលមានបទពិសោធន៍ខាងអគារជាញឹកញាប់ និងយល់ដឹងច្រើនបំផុតអំពីលក្ខខណ្ឌដែលមានស្រាប់របស់ខ្លួន។ ការចូលរួមរបស់ភាគីពាក់ព័ន្ធ ត្រូវធ្វើឡើងដើម្បីសម្របសម្រួលដល់ចំណូលចិត្តនិងភាពអាចប្រព្រឹត្តទៅបានរបស់ភាគីពាក់ព័ន្ធ។ ការសហការគ្មានទម្រង់ផ្សេងៗគ្នា ប៉ុន្តែអ្នកទាំងអស់គ្នាដែលបានស្វែងរកការផ្ទៀងផ្ទាត់លក្ខខណ្ឌ ដូចជា:

- ម៉ោងប្រតិបត្តិការ
- ទំនាក់ទំនងអគារ
- ភាពអាចប្រើបានតាមច្បាប់ ADA
- ចំណតយានយន្ត និងការចូលប្រើទូទៅ
- ទំហំបន្ទប់អគារ
- លក្ខណៈពិសេសនៃសុវត្ថិភាព
- ថាមពលនិងការភ្ជាប់បណ្តាញ
- ការរៀបចំកម្មវិធីកំពុងបន្ត

**ស្មៀនក្រុង**

ស្មៀនក្រុងមានតួនាទីយ៉ាងសំខាន់ក្នុងការផ្ទៀងផ្ទាត់លក្ខខណ្ឌអគារដែលភ្ជាប់អ្នកស្រាវជ្រាវទៅនឹងទំនាក់ទំនងរបស់អគារ និងការចូលរួមពីសាធារណជនទូទៅ ដើម្បីលើកទឹកចិត្តឱ្យមានការចូលរួម និងការផ្តល់មតិយោបល់។ កម្មវិធី PlaceWorks បានចូលរួមជាមួយស្មៀននៅកិច្ចប្រជុំកំពូលស្មៀនក្រុងរបស់អ្នកចុះឈ្មោះ - អ្នកកត់ត្រា/ស្មៀនខោនធីប្រចាំឆ្នាំ និងបានបង្ហាញការប្រមូលផ្តុំព័ត៌មានអំពីតំបន់ផ្តោតសំខាន់ ដែលរួមមានបញ្ជីអគារដែលមានសក្តានុពល និងផែនទីដែលត្រូវគ្នា។ បន្ទាប់ពីកិច្ចប្រជុំកំពូល ស្មៀនបានឧទ្ទិសខ្លួនឯងចំពោះការពិនិត្យឡើងវិញនិងការផ្តល់មតិយោបល់អំពីកម្មវិធីសៀវភៅបញ្ជី (customized spreadsheets) ដែលបានប្រើប្រាស់ដោយអ្នកស្រាវជ្រាវកំណត់ពីភាពសមស្របនៃទីតាំងលើកដំបូង។

ក្នុងករណីខ្លះ ស្មៀនក្រុង ក៏បានប្រើប្រាស់បណ្តាញនៅមូលដ្ឋានរបស់ពួកគេផងដែរ ដើម្បីភ្ជាប់អ្នកស្រាវជ្រាវទៅនឹងអ្នកគ្រប់គ្រងអគារ ម្ចាស់អាជីវកម្ម និងទំនាក់ទំនងទីភ្នាក់ងារផ្សេងទៀត ដែលមានការយល់ដឹងបន្ថែមអំពីលក្ខខណ្ឌនៃទីបរិវេណ។

**ទីភ្នាក់ងារសាធារណៈ:**

ទីភ្នាក់ងារសាធារណៈ:មានតួនាទីយ៉ាងសំខាន់ក្នុងការផ្ទៀងផ្ទាត់លក្ខខណ្ឌអគារ ដោយសារអគារដែលអាចប្រើប្រាស់បានជាច្រើន ដូចជាបណ្ណាល័យ មជ្ឈមណ្ឌលសហគមន៍ និងសាលាក្រុង ត្រូវបានកាន់កាប់កម្មសិទ្ធិដោយរដ្ឋ។ ទីភ្នាក់ងារនានាបានសហការជាមួយអ្នកស្រាវជ្រាវ ដើម្បីពិនិត្យឡើងវិញនូវកម្មវិធីសៀវភៅបញ្ជី (custom-made spreadsheets) នៃអគារទាំងអស់ ដែលស្ថិតនៅក្រោមដែនសមត្ថកិច្ចរបស់ពួកគេ។ ក្នុងករណីខ្លះអ្នកដឹកនាំទីភ្នាក់ងារអាចផ្ទៀងផ្ទាត់ព័ត៌មានសម្រាប់គ្រប់អគារទាំងអស់; ហើយអ្នកផ្សេងទៀតនោះ អ្នកស្រាវជ្រាវត្រូវបានភ្ជាប់ទៅនឹងអ្នកគ្រប់គ្រងអគារ ដើម្បីផ្តល់ការយល់ដឹងផ្ទាល់ខ្លួន និងជួយក្នុងការជួបនៅទីតាំងដែលមានកម្មវិធីក្រោងទុក។ ទីភ្នាក់ងារសាធារណៈ:ដែលទទួលបានការពិគ្រោះយោបល់ក្នុងកិច្ចខិតខំប្រឹងប្រែងនេះ រួមមាន:

- ការថែទាំនិងការគ្រប់គ្រងសត្វខោនធី LA County
- ក្រសួងឧទ្យាននិងការកម្សាន្តខោនធី LA County
- ក្រសួងធនធានទឹកនិងថាមពលខោនធី LA County
- នាយកដ្ឋានអភិវឌ្ឍកម្លាំងពលកម្ម ភាពចាស់ជរា និងសេវាកម្មសហគមន៍ខោនធី LA County
- បណ្ណាល័យខោនធី LA County
- ក្រសួងផែនការទីក្រុង City of Los Angeles
- ក្រសួងសាធារណការ City of Los Angeles
- ក្រសួងការកម្សាន្តនិងឧទ្យាន City of Los Angeles
- បណ្ណាល័យសាធារណៈ: City of Los Angeles
- ក្រសួងសេដ្ឋកិច្ចនិងកម្លាំងពលកម្ម City of Los Angeles
- មណ្ឌលសិក្សាជិការ
- អាជ្ញាធរដឹកជញ្ជូនក្រុង Los Angeles County (Metro)

**ក្រុមប្រឹក្សាអន្តរជាតិនៃមជ្ឈមណ្ឌលផ្សារទំនើប**

RR/CC និងអ្នកស្រាវជ្រាវគ្រប់គ្រងបានកំណត់វិធីសាស្ត្រប្រកបដោយភាពច្នៃប្រឌិត ដើម្បីជួបជាមួយអ្នកបោះឆ្នោតដែលពួកគេប្រមូលផ្តុំគ្នារួចហើយដោយស្វែងរកហ៊ាងទំនិញកំរាយតាមយុទ្ធសាស្ត្រដែលបំពេញតាមតម្រូវការទាមទារអគារនិងបង្កើតបរិយាកាសទាក់ទាញនិងងាយស្រួលសម្រាប់អ្នកបោះឆ្នោត ដើម្បីបោះឆ្នោតរបស់ពួកគេ។ ការកំណត់ទីតាំងលក់រាយសមរម្យ គឺជាដំណើរការស្មុគស្មាញមួយដែលបានគិតពិចារណាលើកន្លែងទំនេរ ការបង្ហាញបន្ទប់សហគមន៍ និងសមត្ថភាពទៅដល់អគារដែលសមស្របបំផុតជាមួយអាជ្ញាធរ ដើម្បីចូលរួមក្នុងដំណើរការនេះ។

ដើម្បីឈានដល់ទំនាក់ទំនងអគារសំខាន់ៗនៃទីតាំងលក់រាយនោះ អ្នកចុះឈ្មោះឬអ្នកកត់ត្រា/ស្មៀនខោនធី RR/CC បានចូលរួមក្នុងសន្និសីទនិងកិច្ចព្រមព្រៀងលើកម្មវត្ថុនៅភាគខាងលិច ដែលរៀបចំដោយក្រុមប្រឹក្សាអន្តរជាតិនៃមជ្ឈមណ្ឌលផ្សារទំនើប។ ព្រឹត្តិការណ៍នេះ បានប្រមូលផ្តុំអ្នកដឹកនាំក្នុងវិស័យអចលនទ្រព្យ រួមទាំងភ្នាក់ងារអចលនៈទ្រព្យ ឈ្មួញកណ្តាល និងអ្នកគ្រប់គ្រងអចលនទ្រព្យដែលចាប់អារម្មណ៍នឹងនិន្នាការនិងតម្រូវការអចលនទ្រព្យប្រចាំតំបន់។ តាមរយៈការចូលរួមក្នុងព្រឹត្តិការណ៍នេះ អ្នកចុះឈ្មោះឬអ្នកកត់ត្រា/ស្មៀនខោនធី RR/CC និងកម្មវិធី PlaceWorks អាចទាក់ទងអ្នកពាក់ព័ន្ធសំខាន់ៗដែលអាចផ្ទៀងផ្ទាត់ភាពអាចមាននិងលក្ខខណ្ឌអគារ។

**សាធារណជនទូទៅ - វិបសាយតំណភ្ជាប់តាមអនឡាញ ( VCPP ONLINE PORTAL)**

វិបសាយតំណភ្ជាប់ការកំណត់ទីតាំងមណ្ឌលបោះឆ្នោត (Vote Center Placement Portal) គឺជាវិធីសាស្ត្រផ្អែកលើវិបសាយដែលអាចចូលដំណើរការបានជាសាធារណៈ ដែលអនុញ្ញាតឱ្យសមាជិកនៃសាធារណជនផ្តល់មតិយោបល់អំពីទីតាំងមណ្ឌលបោះឆ្នោតដែលមានសក្តានុពលដោយប្រើផែនទីអន្តរកម្ម។ វិបសាយតំណភ្ជាប់បានអនុញ្ញាតឱ្យអ្នកចូលរួមផ្តល់យោបល់អំពីអគារ ដោយបង្ហាញទីតាំងជាក់លាក់មួយនៅលើផែនទី ដើម្បីកំណត់ទីតាំងមណ្ឌលបោះឆ្នោតដែលមានសក្តានុពល និងផ្តល់ព័ត៌មានលម្អិតអំពីទីតាំង ដូចជាឈ្មោះ ព័ត៌មានទំនាក់ទំនង រូបថត និងលក្ខណៈពិសេសរបស់វា ដែលអាចជើឱ្យវាមានទីតាំងល្អ។ អ្នកចូលរួមនានាអាចពិនិត្យឡើងវិញនិងផ្តល់មតិយោបល់អំពីទីតាំងដែលបានស្នើសុំ ដើម្បីចែករំលែកការយល់ដឹងអំពីលក្ខណៈពិសេសនិងលក្ខខណ្ឌអគារ ដូចជាភាពជិតកន្លែងឆ្លងកាត់សាធារណៈ ភាពអាចប្រើបានតាមច្បាប់ ADA, ម៉ោងប្រតិបត្តិការ ភាពអាចប្រើបាននិងលក្ខណៈចំណតយានយន្ត សុវត្ថិភាពដែលអាចយល់ដឹងបាន និងលក្ខណៈពិសេសនៃសង្កាត់ជិតខាងទាំងមូល ។

Figure 7. រិបសាយតំណភ្ជាប់តាមអនឡាញ (VCPP Online Portal)

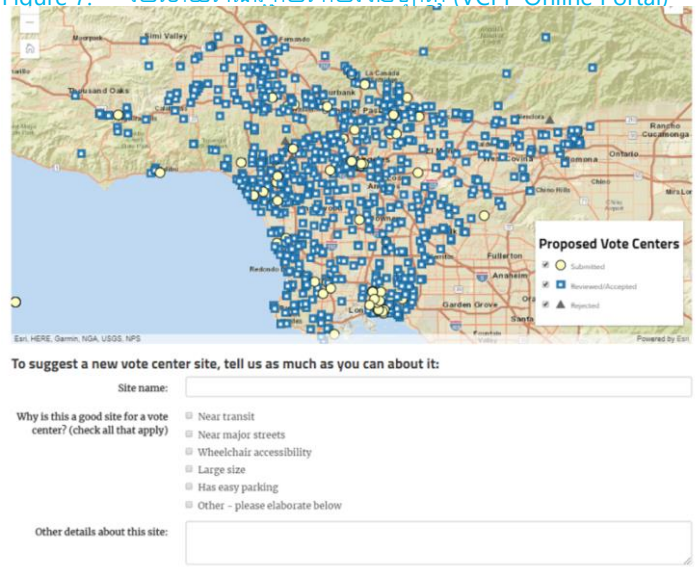


ដើម្បីលើកទឹកចិត្តឱ្យមានការចូលរួមជាមួយរិបសាយតំណភ្ជាប់នោះ កិច្ចការនេះត្រូវបានរៀបចំឡើង ដើម្បីងាយស្រួលចូលប្រើកុំព្យូទ័រដេសថប ថេប្លេត និងឧបករណ៍ចល័ត។ ដើម្បីបង្កើតកម្មវិធីដែលងាយស្រួលសម្រាប់អ្នកប្រើ ដែលមានមុខងារ ក្រាហ្វិក និងរៀបចំដោយសមហេតុផលនោះ កម្មវិធីនេះត្រូវបានរៀបចំឡើងតាមគោលបំណងដើម្បីជួយសម្រួលដល់អ្នកប្រើប្រាស់សមត្ថភាពទាំងអស់ និងរួមបញ្ចូលលក្ខណៈពិសេសនៃភាពអាចប្រើបាន ដូចជាពុម្ពអក្សរងាយស្រួលអាន ពណ៌ នឹងការអានលើអេក្រង់មានភាពងាយស្រួល។ រិបសាយតំណភ្ជាប់បានអនុញ្ញាតិឱ្យអ្នកប្រើប្រាស់ដែលមិនងាយស្រួលដល់ការមើលផ្ទៃនទី ដើម្បីទាញយកឯកសារអតីតដែលបានស្នើឡើងជាទម្រង់បញ្ជី។

ដើម្បីគាំទ្រដល់ការចូលរួមពហុវប្បធម៌និងពហុភាសានោះ រិបសាយតំណភ្ជាប់ត្រូវបានបកប្រែជា 13 ភាសា៖

- អាមេនី | Հայերեն
- ចិន | 中文
- អង់គ្លេស
- ហ្ការ៉ូ | فارسی
- ហ៊ីនឌូ | Հայերեն
- ជប៉ុន |日本語
- ខ្មែរ | ភាសាខ្មែរ
- កូរ៉េ | 한국어
- រុស្សី | русский
- អេស្پាញ | Español
- តាហ្គាឡុក
- ថៃ | ไทย
- វៀតណាម | TiếngViệt

រិបសាយតំណភ្ជាប់ការកំណត់ទីតាំងមណ្ឌលបោះឆ្នោត (Vote Center Placement Portal) អាចរកបានចាប់ពីខែឧសភា ឆ្នាំ 2018 ដល់ខែមីនា ឆ្នាំ 2019 ។ ក្នុងរយៈពេលជាង 10 ខែនេះ កម្មវិធី PlaceWorks បានពិនិត្យឡើងវិញនូវមតិយោបល់និងសំណូមពរប្រមាណ 1,700 ដែលបានដាក់ជូនពិនិត្យដោយសមាជិកនៃសាធារណជន។

**សាធារណជនទូទៅ៖ កិច្ចប្រជុំសហគមន៍**

បន្ថែមលើការចូលរួមតាមអនឡាញតាមរយៈរិបសាយតំណភ្ជាប់នោះ អ្នកចុះឈ្មោះឬអ្នកកាន់ត្រា/ស្នៀនខោនធី RR/CC បានចូលរួមជាមួយសមាជិកនៃសាធារណជនតាមរយៈកិច្ចខិតខំប្រឹងប្រែងចូលរួមសហគមន៍ដ៏រឹងមាំមួយ ដែលរួមបញ្ចូលកិច្ចប្រជុំចំនួន 67 ក្នុងរយៈពេលជាងប្រាំបីខែ។ គំនិតផ្តួចផ្តើមនៅទូទាំងខោនធីនេះ បានអប់រំដល់សមាជិកនៃសាធារណជនអំពីច្បាប់ស្តីពីការជ្រើសរើសរបស់អ្នកបោះឆ្នោតនិងគម្រោងកំណត់ទីតាំងមណ្ឌលបោះឆ្នោត នៅពេលអញ្ជើញពួកគេឱ្យផ្តល់មតិយោបល់និងស្នើសុំទីតាំងមណ្ឌលបោះឆ្នោត។

អ្នកចូលរួមកិច្ចប្រជុំបានទស្សនាស្ថានីយ៍បើកចំហ ដែលពួកគេបានជួបជាមួយអ្នកតំណាងអង្គការសហគមន៍ អ្នកពិគ្រោះយោបល់ផ្នែកបច្ចេកទេស ឬបុគ្គលិកខោនធី និងបានទទួលការបង្ហាញបង្រៀនអំពីការប្រាស្រ័យទាក់ទងដើម្បីណែនាំពួកគេតាមរយៈមុខងារផ្សេងៗរបស់រិបសាយតំណភ្ជាប់នេះ។ ពួកគេអាចផ្តល់មតិយោបល់និងសំណូមពរតាមពេលវេលាជាក់ស្តែងតាមរយៈរិបសាយតំណភ្ជាប់ VCPP Portal ឬតាមប័ណ្ណផ្តល់មតិយោបល់ផងដែរ។ ប័ណ្ណផ្តល់មតិយោបល់នឹងប័ណ្ណស្នើសុំ ដែលទទួលបាននៅអំឡុងពេលកិច្ចប្រជុំសហគមន៍ ក្រោយមកទៀតត្រូវបានបញ្ចូលទៅក្នុងរិបសាយតំណភ្ជាប់ ដើម្បីធានាបាននូវមតិយោបល់និងសំណូមពរដែលបានធ្វើឡើងនៅកិច្ចប្រជុំសហគមន៍ ដែលសាធារណជនអាចមើលឃើញ។

អ្នកសម្របសម្រួលកិច្ចប្រជុំក៏បានចែកកាតប៉ុស្តាល់ដែលព្រីន ដោយមានលេខកូដ QR ភ្ជាប់ទៅនឹងរិបសាយតំណភ្ជាប់ដើម្បីផ្តល់ជូនអ្នកចូលរួមអាចចូលទៅកាន់រិបសាយតំណភ្ជាប់បានយ៉ាងងាយស្រួលតាមរយៈឧបករណ៍ចល័តរបស់ពួកគេនៅអំឡុងពេលកិច្ចប្រជុំ ឬពេលលំហែកាយផ្ទាល់ខ្លួនរបស់ពួកគេ។ ព័ត៌មានបន្ថែមទាក់ទងនឹងកិច្ចប្រជុំសហគមន៍ អាចមាននៅក្នុងផ្នែក 3.3 ។

Figure 8. ខិត្តប័ណ្ណមានទំហំប៉ុនកាតប៉ុស្តាល់

### 2.3.2 ការវាយតម្លៃទីតាំង - ការពិនិត្យឡើងវិញតាមកុំព្យូទ័រដេសថប

**វិធីសាស្ត្រ**

ដំណាក់កាលនៃការពិនិត្យឡើងវិញតាមកុំព្យូទ័រដេសថបចំពោះការវាយតម្លៃអគារ បានអនុញ្ញាតឱ្យមានការវាយតម្លៃតាមអនឡាញនៃទីតាំងដែលមានសក្តានុពល ដែលធ្វើឡើងតាមការធ្វើបទសម្ភាសន៍តាមទូរស័ព្ទ ដែលជាលទ្ធផលធ្វើឱ្យមានការប្រាស្រ័យទាក់ទងលើកដំបូងដោយមានអការនានានៅក្នុងដំណើរការវាយតម្លៃនេះ។ ដំណាក់កាលនៃការវិភាគនេះ ពាក់ព័ន្ធនឹងការពិនិត្យឡើងវិញយ៉ាងខ្លាំងនិងការកែសម្រួលឡើងវិញនូវកំណត់ត្រាទីតាំងដែលមានស្រាប់ និងត្រូវបានគេប្រើប្រាស់ដើម្បីលុបបំបាត់កន្លែងដែលមិនបានបំពេញតាមតម្រូវការទាមទារកម្រិតអប្បបរមា មានកំណត់ត្រាឯកសារស្លួន ឬមិនមានទៀតទេ។

ការពិនិត្យឡើងវិញតាមកុំព្យូទ័រដេសថប ព័ត៌មានដែលទទួលបានតាមរយៈដំណើរការការពិនិត្យឡើងវិញតាមកុំព្យូទ័រដេសថប ត្រូវបានបញ្ចូលទៅក្នុងកម្មវិធីអនឡាញ (ArcGIS Online Application), កម្មវិធីស្វ័យតិមណ្ឌលបោះឆ្នោត (Vote Center Desktop Survey Application) ហើយក្រោយមកត្រូវបានប្រើប្រាស់ដោយអ្នកស្រាវជ្រាវនៅទីវាល ដើម្បីពិនិត្យឡើងវិញនិងផ្ទៀងផ្ទាត់ព័ត៌មានលម្អិតអំពីទីតាំងនិងព័ត៌មានទំនាក់ទំនង នៅខណៈពេលធ្វើការវាយតម្លៃទីតាំងនៅនឹងកន្លែង។

Figure 9. រូបភាពកំណត់ត្រាការពិនិត្យឡើងវិញតាមកុំព្យូទ័រដេសថប

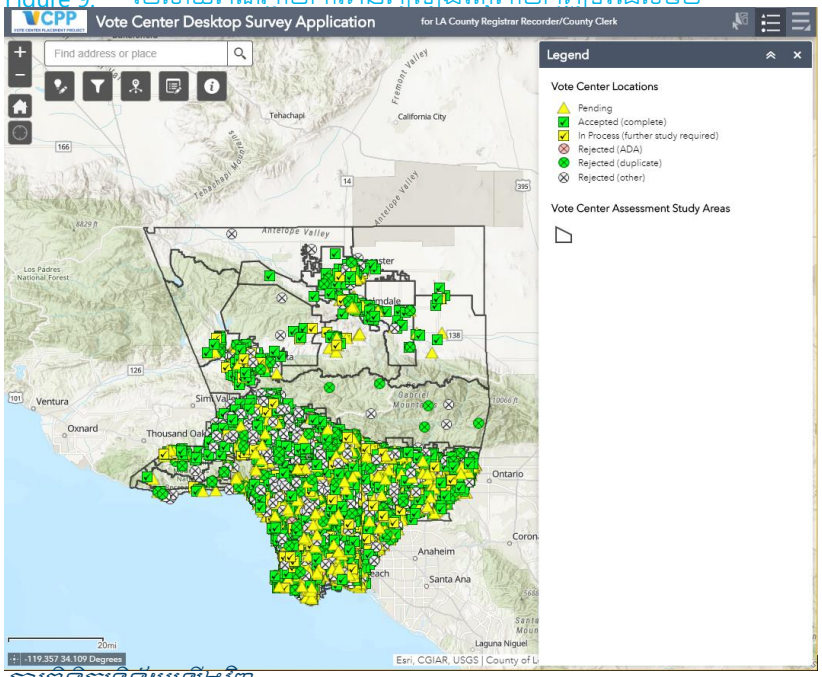


*ការពិនិត្យទីន្លឹយឡើងវិញ*

ដំណាក់កាលដំបូងនៃការពិនិត្យឡើងវិញតាមកុំព្យូទ័រដេសថប រួមមានការត្រួតពិនិត្យឡើងវិញជាបឋម និងពិន្ទុនៃអគារនីមួយៗដោយប្រើឧបករណ៍រៀបចំផែនទីផ្ទែកលើបិសាយ កំណត់ត្រាសាធារណៈ: មូលដ្ឋានទិន្នន័យ GIS នៅខេត្ត សៀវភៅអាដ្រេសកម្ម្ពនៅមូលដ្ឋាន និងការស្រាវជ្រាវតាមអនឡាញទូទៅ។ គោលបំណងនៃការស្រាវជ្រាវនេះ គឺដើម្បីកំណត់ថាតើអគារមួយបានបំពេញតាមតម្រូវការកម្រិតអប្បបរមាឬទេ ហើយត្រូវលើកឡើងនូវដំណាក់កាលនៃការវិភាគបន្ទាប់ ឬប្រសិនបើគោលបំណងនេះ ត្រូវលុបចោលដោយសារទីតាំងមិនសមស្រប។ តម្រូវការកម្រិតអប្បបរមានេះ បានគិតពិចារណា:

- ការបង្ហាញនិងទីតាំងចំណតយានយន្ត - ដែលអាចប្រើបានតាមច្បាប់ ADA និងចំណតយានយន្តទូទៅ
- ចម្ងាយទៅកន្លែងឆ្លងកាត់
- ភាពអាចប្រើបានតាមច្បាប់ ADA
- ស្ថានភាពអគារ (ឈប់ធ្វើកិច្ចការជំនួញ ការរុះរើ ការផ្លាស់ប្តូរនៃការប្រើប្រាស់ ជាដើម)
- ម៉ោងប្រតិបត្តិការទូទៅ
- ព័ត៌មានទំនាក់ទំនងដែលអាចទុកចិត្តបាន
- បំណងប្រាថ្នាចូលរួម

*ការធ្វើបទសម្ភាសន៍តាមទូរស័ព្ទ*

អគារនានាដែលបានបំពេញតាមតម្រូវការបឋម ដែលកំណត់ដំណើរការទៅមុខចំពោះដំណាក់កាលនៃការវិភាគបន្ទាប់ ដែលពាក់ព័ន្ធនឹងការធ្វើបទសម្ភាសន៍តាមទូរស័ព្ទ ដែលមានគោលបំណងប្រមូលព័ត៌មានលម្អិតអំពីអគារបន្ថែម ដើម្បីកំណត់ថាតើទីតាំងនេះ អាចចូលរួមដំណើរការមណ្ឌលបោះឆ្នោត និងបំពេញតាមតម្រូវការសម្រាប់ការចុះពិនិត្យទីតាំងឬអត់។ ការសន្ទនាទាំងនេះជើន តែងតែបានណែនាំអំពីច្បាប់ស្តីពីការជ្រើសរើសរបស់អ្នកបោះឆ្នោត និងតំរូវបោះឆ្នោតថ្មី ហើយបានចាប់ផ្តើមជំហានដ៏សំខាន់មួយ ដើម្បីបង្កើតទំនាក់ទំនងសំខាន់រវាងអ្នកគ្រប់គ្រងមណ្ឌល និងបុគ្គលិកបោះឆ្នោតខេត្ត។

ក្រុមអ្នកស្រាវជ្រាវបានណែនាំអំពីគោលដៅកម្រោង និងលក្ខណៈនៃមណ្ឌលបោះឆ្នោតតាមគោលដៅ និងបានព្យាយាមបំពេញចន្លោះប្រហោងចំពោះទិន្នន័យដែលបានកំណត់នៅអំឡុងពេលដំណាក់កាលការពិនិត្យឡើងវិញតាមកុំព្យូទ័រដេសថប។ ព័ត៌មានលម្អិតអំពីទីតាំងជាក់លាក់ មិនអាចរកបានគ្រប់ពេលតាមរយៈការធ្វើបទសម្ភាសន៍តាមទូរស័ព្ទទេ ពីព្រោះប្រជាពលរដ្ឋដែលបានជួបនោះ ជារឿយៗមិនដឹងអំពីព័ត៌មានលម្អិតផ្នែកបច្ចេកទេស ដូចជាការភ្ជាប់បណ្តាញ ទំហំបន្ទប់ និងដំណើរការជាន់ភ្ជាលើការរៀបចំកម្មវិធី។ ប្រសិនបើទំនាក់ទំនងអគារមិនអាចផ្តល់ព័ត៌មានលម្អិតបន្ថែម ប៉ុន្តែមានឆន្ទៈចូលរួមនោះ កម្មវិធី PlaceWorks បានកំណត់អគារនានាចូលទៅដំណាក់កាលវិភាគបន្ទាប់។ នៅអំឡុងពេលធ្វើបទសម្ភាសន៍នេះ ត្រូវបានស្នើសុំឱ្យផ្ទៀងផ្ទាត់ទំនាក់ទំនង:

- បន្ទប់ដែលអាចមាន (អាហារដ្ឋានបម្រើខ្លួនឯង បន្ទប់ប្រជុំ កន្លែងហាត់ប្រាណ ជាដើម)
- ទំហំបន្ទប់ (ហ្វីតការ៉េ ឬទំហំ បើអាចមាន)
- ចំនួនព្រឹត្តិការណ៍នៅក្នុងបន្ទប់
- បណ្តាញ និងការតភ្ជាប់អ៊ីនធឺណិត
- សមត្ថភាពផ្ទុក
- ឧបសគ្គនានាចំពោះការចូលប្រើបានតាមច្បាប់ ADA
- បំណងប្រាថ្នារបស់អគារដែលត្រូវចូលរួម

អគារនានាដែលបានកំណត់ដំណើរការទៅមុខចំពោះដំណាក់កាលនៃការវិភាគបន្ទាប់ បានទទួលការហៅទូរស័ព្ទលើកទីពីរ ដើម្បីចាប់ផ្តើមដំណើរការចុះពិនិត្យទីតាំង។ ក្នុងករណីខ្លះ ការហៅទូរស័ព្ទលើកទីពីរទាំងនេះ គ្រាន់តែជាការក្រើនរំលឹកពីគម្រោងប៉ុណ្ណោះ ហើយអ្នកស្រាវជ្រាវអាចរៀបចំកម្មវិធីគ្រោងទុកសម្រាប់ដំណើរការចុះពិនិត្យទីតាំងបានយ៉ាងងាយស្រួល។ ក្នុងករណីផ្សេងទៀត ការហៅទូរស័ព្ទលើកទីពីរ បានជួបអាជ្ញាធរកម្រិតខ្ពស់ ដែលបង្ហាញពីការមិនចង់ចូលរួម ដែលបណ្តាលឱ្យមានការលុបចោលកន្លែងដែលមានសក្តានុពល។ ក្នុងករណីដែលអ្នកស្រាវជ្រាវមិនអាចធ្វើការទាក់ទងតាមទីតាំងសមស្រប ដើម្បីផ្ទៀងផ្ទាត់ព័ត៌មានលម្អិត និងកំណត់ពេលវេលាទស្សនាទីតាំងនោះ អ្នកស្រាវជ្រាវបានធ្វើការវាយតម្លៃខាងក្រៅនៅឯអគារទាំងនោះ។

ពិធីការតាមស្តង់ដារ គឺត្រូវហៅទូរស័ព្ទទៅអគារនីមួយៗរហូតដល់បីដង រហូតដល់មានទំនាក់ទំនងត្រូវបានធ្វើឡើង។ ប្រសិនបើសារជាសម្លេងអាចប្រើបាននោះ សារអត្ថបទមួយត្រូវបានទុកជូន ហើយក្នុងករណីជាច្រើនការព្យាយាមចុងក្រោយក្នុងការទាក់ទងត្រូវធ្វើឡើងតាមរយៈអ៊ីម៉ែល។

*លទ្ធផល*

បន្ទាប់ពីការពិនិត្យឡើងវិញតាមកុំព្យូទ័រដេសថប និងការធ្វើបទសម្ភាសន៍តាមទូរស័ព្ទនោះ អគារនីមួយៗត្រូវបានកំណត់ជាផ្ទែកមួយនៃផ្ទែកនានា ដូចខាងក្រោម:

- បានទទួលយក: ទីតាំងនានាដែលបំពេញតាមតម្រូវការកម្រិតអប្បបរមា ហើយមានចំណាប់អារម្មណ៍ចំពោះការធ្វើឱ្យមានមណ្ឌលបោះឆ្នោត។

- កំពុងដំណើរការ៖ ទីតាំងនានាដែលត្រូវបានវាយតម្លៃតាមអនឡាញតាមរយៈការស្វែងរកតាមអ៊ីនធឺណិត ប៉ុន្តែមិនត្រូវបានវាយតម្លៃតាមរយៈការធ្វើបទសម្ភាសន៍តាមទូរស័ព្ទទេ។
- រង់ចាំ/មិនបានកំណត់៖ ទីតាំងនានាដែលមិនបានពិនិត្យឡើងវិញ ដោយសារចំនួនគោលដៅនៅក្នុងតំបន់សិក្សានោះ បានទៅដល់ហើយ។
- បានបដិសេធ (ADA)៖ ទីតាំងនានាដែលមិនបានបំពេញតាមតម្រូវការទាមទារតាមច្បាប់ ADA ។
- បានបដិសេធ (ទីតាំងស្នូន)៖ កំណត់ត្រាស្នូន ឬកាន់ច្រឡំ។
- បានបដិសេធ (បញ្ហាផ្សេងៗ)៖ ទីតាំងនានាដែលបានកត់ត្រាថាមិនសមស្របសម្រាប់ហេតុផលនានា ដែលរួមមានទំហំបន្ទប់មិនគ្រប់គ្រាន់ ដំណើរការជាន់គ្នាលើការរៀបចំកម្មវិធី កន្លែងមិនមានទៀត កន្លែងមិនចង់ចូលរួម ឬមិនបានទទួលស្គាល់ដោយទីភ្នាក់ងារដែលគ្រប់គ្រងជាកន្លែងសមស្រប។

អគារនានាដែលត្រូវបានចាត់ថ្នាក់ថា "បានទទួលយក" ឬ "កំពុងដំណើរការ" ត្រូវបានកំណត់ដំណើរការទៅមុខចំពោះដំណាក់កាលវិភាគបន្ទាប់ ដើម្បីរៀបចំកម្មវិធីគ្រោងទុកសម្រាប់ការចុះពិនិត្យទីតាំង។ អគារនានាដែលចាត់ថ្នាក់ថាជា "ការរង់ចាំ" ត្រូវបានរក្សាទុកជាឯកសារ។ កន្លែងដែលបដិសេធត្រូវបានរក្សាទុកជាឯកសារថា មិនសមរម្យ។ ទីតាំងទាំងនេះអាចមានលក្ខណៈសមរម្យនៅពេលមានតម្រូវការទាមទារអគារតាមច្បាប់ ADA ត្រូវបានធ្វើឡើង ឬបើទីតាំងទាំងនេះ មានបំណងចូលរួម។

*តំបន់សិក្សាផ្អែកលើចំនួនប្រជាជនតាមគោលដៅលទ្ធផល*

ក្រុមអ្នកស្រាវជ្រាវបានវិភាគលើតំបន់សិក្សាចំនួន 188 កន្លែង ដែលមានទីតាំងសក្តានុពលជាង 10,000 កន្លែង ដោយមានគោលដៅបង្រួមបញ្ជីទៅជាកន្លែងដែលសមរម្យបំផុតចំនួន 2,300 កន្លែង។ ដោយប្រើព័ត៌មានពីចំនួនប្រជាជននិងមូលដ្ឋានទិន្នន័យនៃមជ្ឈមណ្ឌលការងារនោះ អ្នកស្រាវជ្រាវអាចបង្កើតរូបមន្តមួយ ដើម្បីកំណត់ថាតើមណ្ឌលបោះឆ្នោតចុងក្រោយគួរតែបែងចែកយ៉ាងដូចម្តេចនៅទូទាំងខោនធី។ រូបមន្តនេះ ត្រូវបានប្រើប្រាស់ ដើម្បីបង្កើតចំនួនគោលដៅនៃមណ្ឌលបោះឆ្នោតនៅតំបន់សិក្សានីមួយៗ ដោយយោងតាមតម្រូវការទាមទារផ្អែកលើចំនួនប្រជាជនតាមច្បាប់ VCA ។ ការអនុវត្តរូបមន្តនេះ បានជួយអ្នកស្រាវជ្រាវបង្រួមមូលដ្ឋានចំនួន 10,000 កន្លែង ដោយស្វែងរកទីតាំងតាមយុទ្ធសាស្ត្រ ដែលមានស្ថិតនៅជិតជាងមួយភាគបួនម៉ាយពីកន្លែងមួយទៅកន្លែងមួយទៀត នៅខណៈពេលជួយគាំទ្រដល់តម្រូវការទាមទារផ្អែកលើចំនួនប្រជាជនតាមច្បាប់ VCA (សូមមើលផ្នែក 1.3.1) ដែលធានាបាននូវឱកាសស្មើភាពក្នុងការបោះឆ្នោតនៅតាមមណ្ឌលបោះឆ្នោតទូទាំងខោនធី។ ។

ដោយខិតខំប្រឹងប្រែង ដើម្បីអនុវត្តលើសពីតម្រូវការទាមទារតាមច្បាប់ VCA នោះ អ្នកស្រាវជ្រាវបានបង្កើនចំនួនគោលដៅនៃមណ្ឌលបោះឆ្នោតសម្រាប់តំបន់សិក្សានីមួយៗចំនួន 2.2 ដើម្បីផ្តល់ជូនអ្នកចុះឈ្មោះឬអ្នកកត់ត្រា/ស្ម៊ៀនខោនធី RR/CC នូវទីតាំងដែលមានសក្តានុពលច្រើនជាងតម្រូវការ ដែលអនុញ្ញាតឱ្យមានភាពបត់បែនបាននៅពេលសម្របសម្រួលការបោះឆ្នោតជាមួយនឹងភាពអាចមាននិងដំណើរការនៃអគារ។

នៅពេលគោលដៅនៃតំបន់សិក្សាដែលបានកែសម្រួល ត្រូវបានរៀបចំហើយនោះ អគារនានាត្រូវបានត្រៀមរៀបចំកម្មវិធីគ្រោងទុករួចរាល់សម្រាប់ការចុះពិនិត្យទីតាំងដែលមានគោលបំណងស្វែងរកលទ្ធផលការពិនិត្យឡើងវិញតាមកុំព្យូទ័រដេសថប "ការប្រមូលព័ត៌មានតាមការពិនិត្យផ្ទាល់" - មានន័យថាផ្ទៀងផ្ទាត់លទ្ធផលទាំងនោះដោយផ្ទាល់និងកំណត់អនុសាសន៍ចុងក្រោយសម្រាប់ភាពសមស្របរបស់អគារថាជាមណ្ឌលបោះឆ្នោតដែលមានសក្តានុពល។

### 2.3.3 ការពិនិត្យឡើងវិញនៅទីវាល/ការប្រមូលព័ត៌មានតាមការពិនិត្យផ្ទាល់ វិធីសាស្ត្រ

អគារនានាដែលបានលើកឡើងនៅដំណាក់កាលពិនិត្យឡើងវិញចុងក្រោយនៃការវិភាគ បានទទួលការចុះពិនិត្យទីតាំង ដើម្បីផ្ទៀងផ្ទាត់លក្ខខ័ណ្ឌនៅនឹងកន្លែង។ អ្នកស្រាវជ្រាវ បានប្រើឱកាសនេះ ដើម្បីផ្ទៀងផ្ទាត់ភាពត្រឹមត្រូវនៃការស្រាវជ្រាវ បំពេញចន្លោះប្រហោងនៅក្នុងទិន្នន័យនិងកំណត់លក្ខខ័ណ្ឌដែលមិនបានរំពឹងទុក ដែលអាចផ្លាស់ប្តូរភាពសមស្របរបស់ទីតាំង។ គោលដៅនៅដំណាក់កាលនៃដំណើរការនេះ គឺដើម្បីកំណត់ថាតើមណ្ឌលណាមួយដែលសមស្របបំផុត ដែលនាំឱ្យមានអនុសាសន៍ចុងក្រោយសម្រាប់មណ្ឌលបោះឆ្នោតដែលមានសក្តានុពលចំនួន 1,000 កន្លែង។ អ្នកត្រួតពិនិត្យឡើងវិញ បានវាយតម្លៃលើលក្ខខណ្ឌដូចខាងក្រោម៖

- ភាពអាចប្រើបានទូទៅ
- ការបង្ហាញឧបសគ្គផ្ទៃក្នុង
- ចំណតយានយន្តដែលកំណត់ដោយច្បាប់ ADA
- ទំហំបន្ទប់និងកន្លែងផ្ទុកមានគ្រប់គ្រាន់
- សមត្ថភាពថាមពលនិងអគ្គិសនី
- ការភ្ជាប់បណ្តាញដែលមានស្ថិរភាព

ក្នុងរយៈពេលប្រាំមួយខែ ក្រុមការងារអ្នកស្រាវជ្រាវនៅតាមទីវាល បានពិនិត្យមើលទីតាំង 2,300 កន្លែងនៅទូទាំងខោនធី Los Angeles County ។ ដោយគិតជាមធ្យមអ្នកស្រាវជ្រាវចំណាយពេល 15 ទៅ 30 នាទី នៅតាមកន្លែងនីមួយៗ បានបើកបរចម្ងាយប្រមាណ 20,000 ម៉ាយ ហើយទីបំផុតបានចំណាយពេលវេលាប្រមាណ 4,000 ម៉ោង ដើម្បីវាយតម្លៃអគារ។

*បានរៀបចំពេលវេលាគ្រោងទុក*

ដើម្បីសម្របសម្រួលម្ចាស់និងអ្នកគ្រប់គ្រងទីបរិវេណនោះ អ្នកស្រាវជ្រាវបានចាប់ផ្តើមដំណើរការពិនិត្យឡើងវិញនៅទីវាល ដោយធ្វើការហៅទូរស័ព្ទ ដើម្បីផ្តល់ជូនដំណឹងជាមុនមុនពេលចុះពិនិត្យទីតាំង និងអនុវត្តការវាយតម្លៃនៅទីវាល។ វិធីសាស្ត្រកំណត់កម្មវិធីគ្រោងទុកតាមអនឡាញ ត្រូវបានបង្កើតឡើង ដើម្បីពិនិត្យមើលការព្យាយាមប្រាស្រ័យទាក់ទងយ៉ាងខ្លាំង និងការសម្របសម្រួលដំណើរការចុះពិនិត្យទីតាំងជាង 2,000 កន្លែង។

ក្នុងករណីចាំបាច់ កម្មវិធី PlaceWorks បានសហការជាមួយស្មៀនក្រុងនិងអ្នកគ្រប់គ្រងរដ្ឋបាលមណ្ឌលសិក្សាធិការ ដើម្បីកំណត់កម្មវិធីគ្រោងទុកសម្រាប់ការវាយតម្លៃ ដើម្បីជួយសម្រួលដល់ការរៀបចំកម្មវិធីនិងការកំណត់កម្មវិធីគ្រោងទុកសម្រាប់បុគ្គលិក។ ជារឿយៗ ស្មៀនក្រុងបានជួយសម្រួលដល់ការសន្ទនាតាមរយៈការផ្ញើសារគ្រើនរំលឹក ការផ្ទៀងផ្ទាត់ព័ត៌មានទំនាក់ទំនង ហើយក្នុងករណីខ្លះមានការជួយដល់ការចូលប្រើប្រាស់អគារនានា។ កម្មវិធី PlaceWorks បានព្យាយាមកាត់បន្ថយការរំខាន និងការបែងចែកប្រតិបត្តិការ និងការរៀបចំកម្មវិធីធម្មតា និងការចុះពិនិត្យមើលទីតាំងតាមពេលវេលាគ្រោងទុក ដើម្បីជួយសម្រួលកន្លែងដែលស្នើសុំនៅពេលណាអាចធ្វើទៅបាន។

ក្នុងករណីផ្សេងទៀតកន្លែងដែលមិនមានម៉ោងធ្វើការធម្មតានោះ ដំណើរការចុះពិនិត្យទីតាំងត្រូវបានធ្វើឡើងតាមយុទ្ធសាស្ត្រនៅអំឡុងម៉ោងធ្វើការដោយមានសង្ឃឹមពីការទាក់ទងផ្ទាល់ជាមួយនឹងផ្នែកគ្រប់គ្រងអគារ។ វិធីសាស្ត្រនេះ មានសារៈសំខាន់ ជាពិសេសនៅពេលវាយតម្លៃកន្លែងគោរពបូជាដែលពិបាកជួបអ្នកគ្រប់គ្រងនៅអំឡុងពេលធ្វើការនៅថ្ងៃប្រចាំសប្តាហ៍។

ក្នុងករណីអ្នកពិនិត្យឡើងវិញ មិនអាចធ្វើការទាក់ទងតាមទីតាំងបានទេ បន្ទាប់ពីការព្យាយាមហៅទូរស័ព្ទ ឬការផ្ញើអ៊ីម៉ែលលើកទីបីនោះ ការវាយតម្លៃខាងក្រៅត្រូវបានអនុវត្ត។ ការវាយតម្លៃខាងក្រៅទាំងនេះ ត្រូវបានកំណត់ចំពោះការផ្ទៀងផ្ទាត់ចំណតយានយន្ត និងភាពអាចប្រើបានតាមច្បាប់ ADA ប៉ុន្តែជាទូទៅត្រូវបានបំពេញបន្ថែមដោយទិន្នន័យដែលបានប្រមូលនៅដំណាក់កាលវិភាគការពិនិត្យឡើងវិញតាមកុំព្យូទ័រដែលថត។ ទោះជាយ៉ាងណាក៏ដោយ ក៏ការចុះពិនិត្យមើលទីតាំង ត្រូវបានធ្វើឡើងជាងដែរ។

*ការប្រមូលទិន្នន័យ*

ដើម្បីប្រមូលទិន្នន័យដែលរៀបចំនៅទីវាលប្រកបដោយប្រសិទ្ធភាពនោះ អ្នកស្រាវជ្រាវបានប្រើប្រាស់កម្មវិធី (custom-built), កម្មវិធី (web-based tools) ដូចជា Survey123 និង Workforce សម្រាប់កម្មវិធី ArcGIS ដែលអាចដំណើរការបានជាមួយឧបករណ៍ណាមួយដែលមានភ្ជាប់បណ្តាញទូរស័ព្ទចល័ត ឬកម្មវិធីរុករកតាមវិបសាយ។ ឧបករណ៍ផ្នែកប្រឌិតទាំងនេះ បានអនុញ្ញាតឱ្យអ្នកស្រាវជ្រាវអាច៖

- កំណត់ពេលគ្រោងទុកដើម្បីចុះពិនិត្យមើលទីតាំងសម្រាប់អ្នកស្រាវជ្រាវម្នាក់ៗ
- ចុះពិនិត្យមើលទីតាំងដែលបានកំណត់
- រៀបចំផែនការផ្លូវបើកបរដោយផ្អែកលើភាពជិតនៃទីតាំងដែលបានគ្រោងទុក
- បំពេញសំណុំបែបបទវាយតម្លៃអគារ
- ផ្តល់ឯកសារកំណត់ហេតុអគារ
- ថតរូប និងរក្សាទុករូបថតអគារ

*លក្ខណៈវិនិច្ឆ័យនៃការវាយតម្លៃ*

ក្នុងករណីនៅទីវាល អ្នកស្រាវជ្រាវបានផ្តោតសំខាន់លើការខិតខំប្រឹងប្រែងរបស់ពួកគេក្នុងការបំពេញចន្លោះប្រហោងនៅក្នុងទិន្នន័យដែលមិនបានផ្សៀងផ្ទាត់នៅអំឡុងពេលដំណើរការពិនិត្យឡើងវិញតាមកុំព្យូទ័រដេសថប និងការធ្វើកំណត់សម្គាល់អំពីការផ្លាស់ប្តូរឬភាពមិនសមស្របណាមួយចំពោះលទ្ធផលនៃការស្រាវជ្រាវតាមកុំព្យូទ័រដេសថប។ លក្ខណៈវិនិច្ឆ័យនៃការវាយតម្លៃសម្រាប់ភាពអាចប្រើបានតាមច្បាប់ ADA គឺផ្អែកលើការដឹងផ្សៀងផ្ទាត់ ADA សម្រាប់កន្លែងបោះឆ្នោតដែលបានរៀបចំឡើងដោយក្រសួងយុត្តិធម៌សហរដ្ឋអាមេរិក។ លក្ខណៈទីតាំងខាងក្រោមនេះ ត្រូវបានវាយតម្លៃយ៉ាងប្រុងប្រយ័ត្ន៖

1. ចំណតយានយន្ត
   - ទីតាំងនិងចំនួនកន្លែងចំណតយានយន្តនៅនឹងកន្លែង (ទាំងចំណតយានយន្តធម្មតា និង ADA)
     - ចំណតយានយន្ត ADA ត្រូវមានទីតាំងស្ថិតនៅលើផ្លូវដែលអាចចូលទៅដល់ ដែលនៅជិតបំផុតទៅនឹងច្រកដែលអាចចេញចូលបាន។
   - ទីធ្លាចំណតយានយន្ត ADA
     - កន្លែងចំណតយានយន្ត ADA ត្រូវមានទីធ្លារឹងមាំ មិនស្រុត និងមិនរអិល និងមិនមានស្ទាមប្រេះខ្លាំង និងការក្រាលថ្នដែលខ្ជិច។
   - ជម្រាលនៅកន្លែងចំណតយានយន្ត ADA (ប្រវែងផ្តេកនិងជម្រាលពីខ្នងផ្លូវទៅគែមសងខាង)
     - ជម្រាលត្រូវមានតិចជាង 2.08 ភាគរយតាមទិសដៅណាមួយ។
   - កន្លែងអ្នកធ្វើដំណើរចុះនិងឡើង
     - ក្នុងករណីមានកន្លែងដាក់អ្នកធ្វើដំណើរចុះប្រើនកន្លែង ត្រូវមានកន្លែងចុះមួយយ៉ាងតិច ដែលអាចប្រើបាន។
2. ផ្លូវធ្វើដំណើរដែលអាចចូលបានពីចំណតយានយន្តដែលអាចប្រើបាននៅជិតបំផុតទៅនឹងច្រកចេញចូលធំ
   - ទីតាំងចិញ្ចើមផ្លូវកាត់ និងភាពខ្ទះចន្លោះសំខាន់ៗ
   - ជណ្តើរឡើងចុះជម្រាល៖ ជម្រាល និងកន្លែងឈប់
     - ជណ្តើរជម្រាលត្រូវបំពេញតាមតម្រូវការជម្រាល ទទឹង កន្លែងចូលចត បង្គាន់ដៃ និងការការពារគែម។
     - ជណ្តើរជម្រាលត្រូវមានកន្លែងចូលចតនៅផ្ទៃរាបស្មើនៅផ្នែកខាងក្រោម ខាងលើ និងនៅជណ្តើរជម្រាលផ្លាស់ប្តូរទិសដៅ។
   - ទីធ្លានៅតាមបណ្តោយផ្លូវ
     - ទីធ្លាត្រូវតែរឹងមាំ មិនស្រុត និងមិនរអិល។
   - ការផ្លាស់ប្តូរកម្ពស់ភ្លាមៗ ឬវត្ថុដែលលយចេញ
     - ផ្លូវមិនត្រូវមានការផ្លាស់ប្តូរភ្លាមៗនៅផ្ទៃរាបស្មើ កាំជណ្តើរ ផ្លូវចូលខ្ជិស ឬផ្លូវដើរដែលមានជម្រាលចោទ។
     - វត្ថុដែលប្រែតទៅលើផ្លូវផ្ទៃរដើង ត្រូវមានចម្ងាយយ៉ាងតិច 80 អ៊ីញ នៅពីលើផ្លូវ ហើយលយចេញតិចជាង 12 អ៊ីញ ចូលក្នុងផ្លូវ។
     - វត្ថុដែលលយចេញទៅខាងក្រៅ រួមមានផ្លាកសញ្ញាបង្ហាញផ្លូវចេញចូលភ្ជាប់នឹងជញ្ជាំង ឬផ្លាកសញ្ញាណែនាំ និងមែកឈើដែលផ្លាកមកទាបៗ។
     - វត្ថុដែលលយចេញពីខាងក្នុងផ្ទះ រួមមានបំពង់ពន្លត់អគ្គីភ័យ ប្រអប់ឬទូដាក់បង្ហាញភ្ជាប់នឹងជញ្ជាំង ជណ្តើរនិងបង្គន់ដៃបើកចំហ ផ្លាកសញ្ញាច្រកចេញ ផ្លាកសញ្ញានៅលើក្បាលតាមផ្លូវ បង្ហ និងខ្លោងទ្វារចូលរាងកោង។
   - ការគិតពិចារណាបន្ថែម
     - ផ្លូវដែលអាចចូលដំណើរការបានមានទទឹង 36 អ៊ីញ និងគ្មានកាំជណ្តើរ និងចិញ្ចើមផ្លូវដែលគ្មានជណ្តើរជម្រាល។
     - ប្រសិនបើមានលក្ខណៈពិសេសចំពោះផ្លូវដែលអាចចូលដំណើរការបាន ដែលមិនអាចផ្តើមឱ្យធ្សរស្រាលផ្លូវដែលមាននោះ ផ្លូវជំនួសមួយត្រូវបានជ្រើសរើសនិងវាយតម្លៃ។
     - ក្នុងករណីទីកន្លែងចំណតយានយន្តដែលនៅជិតបំផុត មិនស្ថិតនៅប្លុកតែមួយឬដែលស្ថិតនៅជិតអគារទេ ផ្លូវធ្វើដំណើរពីចំណតយានយន្តមិនត្រូវបានវាយតម្លៃឡើយ។
3. ផ្លូវធ្វើដំណើរដែលអាចចូលបានពីចំណតឆ្លងកាត់នៅជិតបំផុតទៅនឹងច្រកចេញចូលធំ
   - ទីតាំងចិញ្ចើមផ្លូវកាត់ និងភាពខ្ទះចន្លោះសំខាន់ៗ
   - ជម្រាលនៅច្រកចេញចូលជណ្តើរជម្រាល
   - ទីធ្លានៅតាមបណ្តោយផ្លូវ
   - ការផ្លាស់ប្តូរកម្ពស់ភ្លាមៗណាមួយ
   - ព័ត៌មានលម្អិតបន្ថែមនៅតាមបណ្តោយផ្លូវដែលអាចចូលប្រើបានដែលអាចមានបញ្ហាបារម្ភ

ប្រសិនបើចំណតឆ្លងកាត់ជិតបំផុត មិនស្ថិតនៅប្លុកតែមួយឬដែលស្ថិតនៅជិតអគារទេ ផ្លូវធ្វើដំណើរពីការឆ្លងកាត់នោះ មិនត្រូវបានវាយតម្លៃឡើយ។

4. ច្រកចេញចូលអាគារដែលអាចចូលប្រើបាន
   - ទទឹងទ្វារច្រកចេញចូលធំ
     - ទ្វារមួយនៅច្រកចេញចូលដែលអាចប្រើបាន ត្រូវមានទទឹងអប្បបរមា 32 អ៊ីញ នៅពេលបើកអាចដល់ 90 ដឺក្រេ។
5. ព័ត៌មានលម្អិតអំពីបន្ទប់
   - ចំនួនបន្ទប់ដែលអាចមាន និងទំហំរបស់វា
     - សូមមើលតារាង 1 សម្រាប់ការបែងចែកទំហំបន្ទប់ និងសមត្ថភាព
     - បន្ទប់ប្រើនអាចបញ្ចូលគ្នា ប្រសិនបើមានការមើលឃើញច្បាស់រវាងបន្ទប់នានា។
   - ចំនួនព្រីភ្លើង
   - សមត្ថភាពបន្ទប់ដែលត្រូវចាក់សោ
6. ជណ្តើរយន្តធំនិងតូច
   - ប្រសិនបើកន្លែងបោះឆ្នោតមិនមានផ្ទៃរាបស្មើដូចច្រកចេញចូលទេ ត្រូវតែមានជណ្តើរយន្តធំឬតូចដែលអាចដំណើរការបានដោយខ្លួនឯង ដើម្បីផ្តល់ជូនផ្លូវដែលអាចប្រើបាន។
     - ទ្វារចូលទៅក្នុងជណ្តើរយន្តធំឬតូច និងកន្លែងនៅខាងក្នុង ត្រូវតែមានទំហំធំល្មមអាចផ្ទុកវ៉ែនកង់រុញជនពិការ និងឧបករណ៍ចល័តផ្សេងទៀត។
7. ព័ត៌មានលម្អិតអំពីអគារផ្សេងៗ
   - ការភ្ជាប់បណ្តាញ
     - បន្ទប់ទាំងអស់ លើកលែងតែបន្ទប់ដាក់សម្ភារៈ ត្រូវមានអ៊ីនធឺណិត
   - ម៉ោងប្រតិបត្តិការ

*លទ្ធផល*

ដំណើរការវាយតម្លៃនៅទីវាលបានផ្តល់ការយល់ដឹងយ៉ាងច្រើនអំពីលក្ខខណ្ឌនៃអគារ និងបានបង្ហាញថាអគារដែលបានពិនិត្យប្រហែល 84 ភាគរយ ត្រូវបានគេចាត់ទុកថាមានលក្ខណៈសមរម្យជាមណ្ឌលបោះឆ្នោតដែលមានសក្តានុពល។ នៅសល់ 16 ភាគរយទៀតមិនបានបំពេញតាមតម្រូវការទាំងទារ ហើយមិនត្រូវបានគេចាត់ទុកថាមានលក្ខណៈសមរម្យជាមណ្ឌលបោះឆ្នោតដែលមានសក្តានុពលឡើយ។ អគារទាំងនេះ ត្រូវបានរក្សាទុកឯកសារក្នុងមូលដ្ឋានទិន្នន័យសម្រាប់ខោនធី ដើម្បីប្រើជាឯកសារយោងនាពេលអនាគតនៅពេលមានការកែសម្រួលអគារដែលអាចប្រើបានតាមច្បាប់ ADA នោះ ត្រូវបានធ្វើឡើង ហើយអ្នកគ្រប់គ្រងមណ្ឌលកែសម្រួលទៅជាគំរូបោះឆ្នោតថ្មី។

មូលហេតុទូទៅថាហេតុអ្វីទីតាំងនានាត្រូវបានបដិសេធ៖

- ភាពអាចប្រើបានតាមច្បាប់ ADA។ ទីតាំងនានាដែលមិនបានផ្តល់ជូនភាពអាចប្រើបានតាមច្បាប់ ADA បានខកខានចំពោះការផ្តល់ជូនការចូលប្រើដែលស្មើភាពសម្រាប់អ្នកទាំងអស់គ្នា ដូច្នេះហើយមិនបានបំពេញតាមតម្រូវការអប្បបរមាទេ។
- ទំហំបន្ទប់ បន្ទប់នៅក្នុងអគារនានាមានទំហំតូចពេក មិនអាចដាក់សម្ភារៈដែលត្រូវការ។ ចំពោះគំរូបោះឆ្នោតថ្មីនេះ ទំហំបន្ទប់សមរម្យអប្បបរមា គឺប្រហែល 1,000 ហ្វីតការ៉េ។ ទំហំបន្ទប់សមរម្យអប្បបរមា មានតូចៗដោយសារតែកង្វះខាតកន្លែងដែលមានបន្ទប់ធំៗនៅតាមតំបន់សិក្សាមួយចំនួន។ អគារនានាដែលបានទទួលយក ឬនៅស្ថិតនៅក្រោមតម្រូវការទាំងទារទំហំដើម ដែលមានទាំងអគារសាធារណៈឬអគារនានាដែលធ្លាប់ប្រើសេវាជាកន្លែងបោះឆ្នោតកាលពីមុន។

- បានបដិសេធការចូលប្រើប្រាស់។ អ្នកត្រួតពិនិត្យឡើងវិញនៅទីវាលត្រូវបានគេបដិសេធមិនឱ្យចូលប្រើប្រាស់កន្លែងនោះ ទោះបីជាមានកិច្ចព្រមព្រៀងដែលមានកម្មវិធីគ្រោងទុកកាលពីមុនក៏ដោយ។
- បានបដិសេធការចូលរួម។ ទំនាក់ទំនងទីតាំងមិនមានបំណងចង់ចូលរួមនៅក្នុងដំណើរការនេះ ឬលក្ខខណ្ឌនៃអគារបានបង្ហាញពីដំណើរការជាន់ខ្ពស់លើភាពអាចមាន។ ក្នុងករណីខ្លះបន្ទប់ដែលបានប្រើសម្រាប់ការបោះឆ្នោតនាពេលកន្លងមកមិនអាចប្រើបានទៀតទេ ដោយសារតែការផ្លាស់ប្តូរការរៀបចំកម្មវិធី ឬភាពជាម្ចាស់កម្មសិទ្ធិ។

អគារខ្លះមិនបានបំពេញតាមតម្រូវការទាមទារចំពោះភាពសមស្របរបស់មណ្ឌលបោះឆ្នោតទេ ប៉ុន្តែបានបង្ហាញនូវគុណសម្បត្តិដែលគួរឱ្យចង់បាន ហើយត្រូវបានគេណែនាំឱ្យជាការបោះឆ្នោតផ្ទៃតាមប្រៃសណីយ៍។ ដោយសារហេដ្ឋារចនាសម្ព័ន្ធចាស់ៗនិងការផ្លាស់ប្តូរគោលនយោបាយនាពេលថ្មីៗនេះ អគារជាច្រើននៅទូទាំងប្រទេសមិនបំពេញតាមតម្រូវការទាមទារតាមច្បាប់ ADA ជាមូលដ្ឋានឡើយ។

*វិធានការណ៍ជួយសម្រួលភាពអាចប្រើបានតាមច្បាប់ ADA*

ដើម្បីអនុញ្ញាតឱ្យមានភាពត់បែនបានក្នុងយុគសម័យនៃការធ្វើទំនើបកម្មអគារនោះ កម្មវិធី PlaceWorks បានវាយតម្លៃអគារដែលមិនបានបំពេញភាពអាចប្រើបានតាមច្បាប់ ADA ដើម្បីកំណត់វិធានការណ៍កាត់បន្ថយដែលមានសក្តានុពល ដែលអាចធ្វើឱ្យប្រសើរឡើងភាពអាចប្រើបានដោយស្រួលនិងរហ័ស។ អគារនានាដែលមានឱកាសដែលត្រូវបានគេស្គាល់សម្រាប់ការជួយសម្រួលនោះ មិនត្រូវបានបដិសេធទេ ប្រសិនបើមិនមានកន្លែងដែលសមរម្យពេលញ្ញេញនិងអាចប្រើបានតាមច្បាប់ ADA ផ្សេងទៀតដែលស្ថិតនៅជិតប្រជាជនរៀងៗខ្លួន។ យោងតាមការងផ្ទៀងផ្ទាត់ ADA សម្រាប់កន្លែងបោះឆ្នោតនោះ បានគាំទ្រវិធានការជួយសម្រួល រួមមាន:

- ឧបករណ៍រាងសាជីសម្គាល់សញ្ញាចរាចរណ៍: បករណ៍រាងសាជីសម្គាល់សញ្ញាចរាចរណ៍អាចប្រើសម្គាល់កន្លែងចំណតយានយន្តនិងកន្លែងផ្ទុកអ្នកដំណើរ ដើម្បីដាក់ស្លាកសញ្ញាចំណតយានយន្តបណ្តោះអាសន្ន និងដើម្បីជូនដំណឹងប្រុងប្រយ័ត្នចំពោះវត្តលយ៉ាចេញណាមួយ។
- ស្លាកសញ្ញាចំណតយានយន្ត: ស្លាកសញ្ញាចំណតយានយន្តបណ្តោះអាសន្នអាចដាក់នៅលើឧបករណ៍រាងសាជី ដើម្បីកំណត់កន្លែងចំណតយានយន្តដែលអាចចូលប្រើបាននិងរថយន្តដឹកតូចៗអាចចូលប្រើបាន។
- ស្លាកសញ្ញាប្រាប់ទិសផ្លូវ: ស្លាកសញ្ញាប្រាប់ទិសផ្លូវអាចប្រើបង្ហាញទិសផ្លូវ ច្រកចេញចូលដែលអាចចូលប្រើបាន និងកន្លែងបោះឆ្នោត ប្រសិនបើផ្លូវធ្វើដំណើរមិនច្បាស់លាស់។
- ជណ្តើរដម្រាលចល័ត: ជណ្តើរដម្រាលចល័តដែលគ្មានបង្កាន់ដៃ អាចប្រើដើម្បីផ្តល់ជូនការចូលប្រើចិញ្ចើមផ្លូវ ដើម្បីបិទរន្ធឬចន្លោះប្រហោងនៅតាមផ្លូវ។ ជណ្តើរដម្រាលចល័តដែលមានបង្កាន់ដៃ អាចប្រើដើម្បីផ្តល់ជូនការចូលប្រើទៅកាន់ជណ្តើរជំនួ។
- ស្លៀតសិក: ស្លៀតសិកអាចផ្តល់ជូនការចូលប្រើដោយធ្វើឱ្យមានការផ្លាស់ប្តូរបន្តិចបន្តួចតាមផ្លូវរាបស្មើនោះ។
- ប្រដាប់ទល់ទ្វារ: ប្រដាប់កល់ទ្វារអាចប្រើដើម្បីដាក់ទល់បើកទ្វារ ប្រសិនបើទំហំទទឹងនៃទ្វារមិនគ្រប់គ្រាន់សម្រាប់ការចូលប្រើនៅមុំ 90 ដឺក្រេ។
- របារទ្វារដែលអាដកចេញបាន: របារណ្តាលវាងទ្វារអាចដកចេញបាន ក្នុងករណីខ្លះដើម្បីផ្តល់ជូនទំហំទទឹងដែលត្រូវការអ្ន្ករ្ជ្ជ្ជ

ធ្លាប់ស្គាល់ ដូចជានៅបណ្ណាល័យ សាលារៀន សហគមន៍ ឬមជ្ឈមណ្ឌលកម្សាន្ត និងសាលាក្រុង។ អគារដែលបានទទួលយកទាំងនេះ បានធ្វើឱ្យយល់ដឹងច្រើនឡើងអំពីឧបករណ៍កំណត់ភាពសមស្របនៃទីតាំងមណ្ឌលបោះឆ្នោត (Vote Center Site Suitability Tool) ដើម្បីកំណត់មណ្ឌលបោះឆ្នោតចំនួន 1,000 កន្លែង ដែលសមស្របបំផុតសម្រាប់ការផ្តល់អនុសាសន៍ចុងក្រោយ។

## 2.3 ឧបករណ៍កំណត់ភាពសមស្របនៃទីតាំងមណ្ឌលបោះឆ្នោត (VOTE CENTER SITE SUITABILITY TOOL)

ដើម្បីគាំទ្រគោលការណ៍ណែនាំពីច្បាប់ VCA និងតម្រូវការប្រតិបត្តិការផ្សេងទៀត នៅខណៈពេលរៀបចំអនុសាសន៍ស្តីពីមណ្ឌលបោះឆ្នោតចុងក្រោយនោះ ឧបករណ៍កំណត់ភាពសមស្របនៃទីតាំងមណ្ឌលបោះឆ្នោត ត្រូវបានបង្កើតឡើង។ ឧបករណ៍នេះ បានអនុញ្ញាតឱ្យអ្នកស្រាវជ្រាវធ្វើវិភាគបន្ថែមនូវទីតាំងដែលទទួលយកចំនួន 2,300 កន្លែង និងកំណត់ទីតាំងល្អបំផុតចំនួន 1,000 កន្លែង ដែលត្រូវប្រើនៅក្នុងការបោះឆ្នោតបឋមប្រធានាធិបតីឆ្នាំ 2020 និងការបោះឆ្នោតបន្ទាប់ទៀត។ គោលដៅនេះ គឺដើម្បីទទួលយកកន្លែងច្រើនជាងតម្រូវការ នៅអំឡុងពេលវាយតម្លៃទីតាំង ដើម្បីប្រើប្រាស់មូលដ្ឋានទិន្នន័យដែលត្រូវការនិងលក្ខណៈវិនិច្ឆ័យផ្សេងទៀត ដើម្បីកំណត់ចំណាត់ថ្នាក់និងដាក់ពិន្ទុលើទីតាំងដែលទទួលយកទាំងនេះ។ ឧបករណ៍កំណត់ភាពសមស្របនៃទីតាំងមណ្ឌលបោះឆ្នោត បានអនុញ្ញាតឱ្យអ្នកស្រាវជ្រាវស្វែងយល់ពីសេណារីយោផ្សេងៗគ្នាដោយផ្តោតសំខាន់ទៅលើមូលដ្ឋានទិន្នន័យដែលត្រូវការផ្សេងៗទៀត។
សេណារីយោទាំងនេះ មានបួនប្រភេទធំៗ គឺសេដ្ឋកិច្ចសង្គម លំនៅដ្ឋានជាប់នឹងកន្លែងធ្វើការ/កន្លែងធ្វើការ អ្នកបោះឆ្នោត និងមធ្យោបាយធ្វើដំណើរ ហើយប្រភេទសំខាន់ៗនីមួយៗ មានប្រភេទរងជាច្រើនដែរ។ សូមមើលផ្នែក 2.2.2 សម្រាប់ការពិពណ៌នាលម្អិតបន្ថែមទៀតអំពីមូលដ្ឋានទិន្នន័យដែលត្រូវការនីមួយៗ។

Figure 11. ឧបករណ៍ VSAP

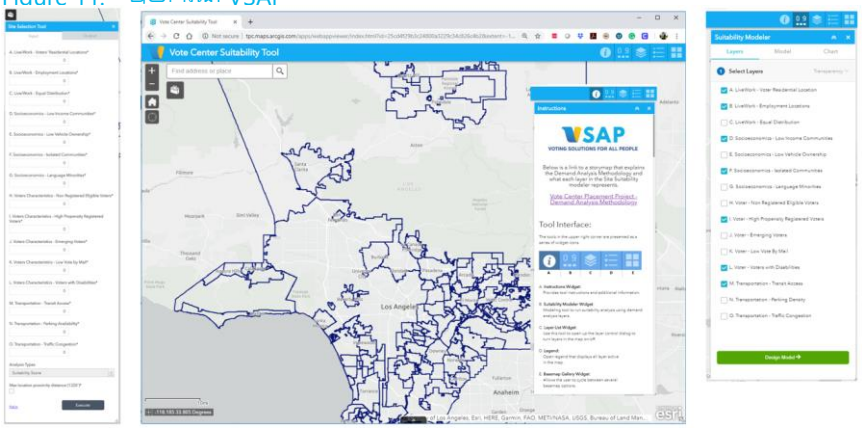


### 2.3.1 ដំណើរការអភិវឌ្ឍឧបករណ៍

ឧបករណ៍កំណត់ភាពសមស្របនៃទីតាំងមណ្ឌលបោះឆ្នោត ត្រូវបានបង្កើតឡើងដោយប្រើកម្មវិធីរិបសាយដែលអ្នកប្រើប្រាស់ងាយស្រួលប្រើ ដើម្បីអនុញ្ញាតឱ្យមានភាពបត់បែនបាន ដើម្បីចែករំលែកព័ត៌មាននិងពិភាក្សាអំពីវិធីសាស្ត្រជាមួយសមាជិកគណៈកម្មាធិការពិគ្រោះយោបល់ផ្នែកបច្ចេកទេស VSAP, គណៈកម្មាធិការពិគ្រោះយោបល់ គណៈកម្មាធិការប្រតិបត្តិអចិន្ត្រៃយ៍ និងបុគ្គលិកអ្នកចុះឈ្មោះឬអ្នកកត់ត្រា/ស្នៀនខោនធី RR/CC ទាំងអស់។
ឧបករណ៍កំណត់ភាពសមស្របនៃទីតាំងមណ្ឌលបោះឆ្នោត មានសមាសធាតុសំខាន់ៗចំនួនបួន៖

- **ការណែនាំ។** បានផ្តល់ឱ្យអ្នកប្រើប្រាស់នូវការណែនាំទូទៅ អំពីរបៀបប្រើឧបករណ៍ និងពិពណ៌នាអំពីរបៀបប្រើសញ្ញា ដែលបានប្រើនៅក្នុងផែនទីលទ្ធផលចុងក្រោយ។
- **ផែនទី។** បានបង្ហាញលទ្ធផលនៃសេណារីយោគាំទ្រនៃភាពសមស្រប និងលទ្ធផលចុងក្រោយនៃឧបករណ៍ជ្រើសរើសទីតាំងនេះ។ លទ្ធផលបានបង្ហាញពីទីតាំងដែលពេញចិត្តដោយផ្អែកលើការទាញយកហ្ស៊ីមលើផែនទីដែលបានជ្រើសរើស និងអគារដែលមានគោលដៅ។
- **កម្មវិធីគំរូភាពសមស្រប (Suitability Modeler)។** ឧបករណ៍ដែលជួយអ្នកប្រើប្រាស់រៀបចំគំរូភាពសមស្របរបស់ពួកគេ តាមរយៈការជ្រើសរើសនិងការទាញយកហ្ស៊ីមលើផែនទីនៃមូលដ្ឋានទិន្នន័យដែលត្រូវការផ្នែកសេដ្ឋកិច្ចសង្គមនិងប្រជាសាស្ត្រតាមភាគរយ និងដំណើរការវិភាគ ដើម្បីបង្កើតលទ្ធផលផែនទីដែលបង្ហាញពីវិសាលភាពនៃភាពសមស្របចំពោះមណ្ឌលបោះឆ្នោតនៅទូទាំងខោនធី។ ឧទាហរណ៍ ដើម្បីកំណត់មណ្ឌលបោះឆ្នោតដែលសមស្របបំផុតនៅជិតចំណតធ្វើដំណើរឆ្លងកាត់ អ្នកប្រើដែលបានបង្កើតគំរូនេះ នឹងបានផ្តល់ភាគរយខ្ពស់ដល់មូលដ្ឋានទិន្នន័យ "មធ្យោបាយធ្វើដំណើរ - ការប្រើប្រាស់ការធ្វើដំណើរឆ្លងកាត់" ដោយប្រៀបធៀបនឹងកន្លែងផ្សេងទៀត។ ឧបករណ៍នេះ អនុញ្ញាតឱ្យអ្នកស្រាវជ្រាវដំណើរការសេណារីយោផ្សេងៗ ដើម្បីពិនិត្យមើលថាតើការទាញយកហ្ស៊ីមលើផែនទីអាចមានផលប៉ះពាល់យ៉ាងណាដល់ការបែងចែកមណ្ឌលបោះឆ្នោតដែលស្មើគ្នា។
- **ឧបករណ៍ជ្រើសរើសទីតាំង។** បានអនុវត្តសេណារីយោដែលបានកំណត់ដោយកម្មវិធីគំរូភាពសមស្រប (suitability modeler) ចំពោះអគារដែលអាចមាន ដើម្បីកំណត់ពីរបៀបនៃការជ្រើសរើសទីតាំងសមស្រប និងអាចបែងចែកស្មើគ្នានៅទូទាំងខោនធី។ ឧបករណ៍នេះ អនុញ្ញាតឱ្យអ្នកស្រាវជ្រាវមើលឃើញពីរបៀបនៃការទាញយកហ្ស៊ីមលើផែនទីនៃមូលដ្ឋានទិន្នន័យ មានផលប៉ះពាល់យ៉ាងណាដល់ការបែងចែកមណ្ឌលបោះឆ្នោតដែលស្មើគ្នានៅទូទាំងខោនធី។
ឧទាហរណ៍ប្រសិនបើកំណត់ជាក់លាក់មួយ មានអគារជាច្រើនអាចប្រើបានតាមច្បាប់ ADA ហើយអ្នកស្រាវជ្រាវអនុវត្តសេណារីយោដែលផ្តល់អាទិភាពដល់ការទាញយកហ្ស៊ីមលើផែនទីពីភាពអាចប្រើបានតាមច្បាប់ ADA នោះ មណ្ឌលបោះឆ្នោតអាចបញ្ចប់ការរៀបចំនៅកំពង់ផាស់ជាក់លាក់នោះ ដែលអាចជាសេណារីយោមួយដែលអាចមើលឃើញចំនួនប្រជាជន និងតម្រូវការសេដ្ឋកិច្ចសង្គមផ្សេងទៀត។
    - លក្ខណៈវិនិច្ឆ័យលើការដាក់ពិន្ទុអគារ/ប្លង់ ការដាក់ពិន្ទុត្រូវបានផ្តល់ជូនមណ្ឌលបោះឆ្នោតនីមួយៗ ដោយផ្អែកលើទំហំប្លង់ គុណភាពចំណតយានយន្ត ប្រភេទអគារ និងភាពអាចប្រើបានតាមច្បាប់ ADA ។ ព័ត៌មានលម្អិតអំពីលក្ខណៈវិនិច្ឆ័យលើការដាក់ពិន្ទុអាចរកបាននៅក្នុងតារាង 6 ។ ក្រុមអ្នកស្រាវជ្រាវនឹងក្រុមអ្នកផ្តល់មតិយោបល់ អាចធ្វើតាមតម្រូវការគំរូនៃការជ្រើសរើសទីតាំងដើម្បីបង្កើតពិន្ទុនៃភាពសមស្រប។
    - សេចក្តីសម្រេចលេខ 1320 Rule (សេចក្តីសម្រេចចម្ងាយ 1/4 ម៉ាយ)។ ដើម្បីជានាបានឱកាសស្មើភាពក្នុងការបោះឆ្នោតនៅតាមមណ្ឌលបោះឆ្នោតទូទាំងខោនធីនោះ អ្នកប្រើប្រាស់អាចជ្រើសរើសយកជម្រើសមួយដែលអាចជានាថាមណ្ឌលបោះឆ្នោតមានចម្ងាយយ៉ាងហោចណាស់ ¼ ម៉ាយពីកន្លែងមួយទៅកន្លែងមួយទៀត។ ប្រសិនបើរកឃើញថាមានការមិនយល់ស្របចំពោះចម្ងាយនោះ ទីតាំងដែលមានពិន្ទុខ្ពស់បំផុត ត្រូវបានជ្រើសរើស។

ដំណើរការអភិវឌ្ឍឧបករណ៍កំណត់ភាពសមស្របនៃទីតាំង (Site Suitability Tool) ត្រូវទទួលបានឥទ្ធិពលនិងវាយតម្លៃដោយក្រុមការងារគម្រោង VSAP និងគណៈកម្មាធិការ

ពិគ្រោះយោបល់។ អ្នកពិគ្រោះយោបល់ផ្នែកបច្ចេកទេស បានបង្ហាញគំរូសេណារីយ៉ូដល់ក្រុមការងារគម្រោង VSAP គណៈកម្មាធិការប្រឹក្សាយោបល់ និងគណៈកម្មាធិការប្រឹក្សាយ៉ូបល់ផ្នែកបច្ចេកទេស ហើយពួកគេមានឱកាសដើម្បីសិក្សាលម្អិតអំពីវិធីសាស្ត្រនិងផ្តល់ព័ត៌មានទាក់ទងនឹងការទាញយកហ្ស៊ីមលើផែនទី។
ការពិគ្រោះយោបល់ទាំងនេះ ជានាឱ្យមានវិធីសាស្ត្រដែលបានព្រមព្រៀងគ្នាចំពោះសេណារីយ៉ូនៃការទាញយកហ្ស៊ីមលើផែនទី ដែលរាប់បញ្ចូលទាំងតម្រូវការគ្រប់គ្រងនិងជ្រាវម៉ែត្រដែលនឹងអាចប្រើដើម្បីបង្កើតមណ្ឌលបោះឆ្នោតដែលផ្តល់អនុសាសន៍ចំនួន 1,000 ចុងក្រោយ។

Table 6. លក្ខណៈវិនិច្ឆ័យនៃការដាក់ពិន្ទុអគារនិងបន្ទប់

| **សូចនាករអគារ** | **ពិន្ទុ** | **ចំណាត់ថ្នាក់ដាក់ពិន្ទុ** |
|---|---|---|
| **ពិន្ទុទំហំបន្ទប់** | | |
| **ទំហំ** | 0 | តូច, <1,999 sq./ft |
| | 2 | មិនដង |
| | 3 | តូច/មធ្យម, 2,000 - 2,449 sq./ft |
| | 7 | មធ្យម, 2,450 - 3,849 sq./ft |
| | 9 | ធំ, > 3,850 sq./ft |
| **ពិន្ទុទំហំបន្ទប់សរុប** | 0-9 | តាមការរាយបញ្ជីខាងលើ |
| **ពិន្ទុអគារ** | | |
| **គុណភាពចំណតយានយន្ត** | 0-9 | សរុបចំណាត់ថ្នាក់ចំនួន 2៖ ចំណតយានយន្ត ADA; មិនមែនចំណតយានយន្ត ADA |
| **ប្រភេទអគារ** | 2 | ឯកជន |
| | 5 | សាលារដ្ឋ K-12 |
| | 6 | មជ្ឈមណ្ឌលសិល្ប:នងវប្បធម៌ នងមជ្ឈមណ្ឌលផ្សារទំនើប |
| | 7 | មហាវិទ្យាល័យ/សាកលវិទ្យាល័យរដ្ឋ អគាររដ្ឋផ្សេងទៀត |
| | 9 | មជ្ឈមណ្ឌលសហគមន៍ បណ្ណាល័យ ឧទ្យាន នងកន្លែងកីឬ្ធ ជាដើម។ |
| **ភាពអាចប្រើបានតាមច្បាប់ ADA** | 0-9 | ផលបូក 4 ប្រភេទ៖ ផណ្តើរជម្រាល បន្ទប់ទឹកទំហំទទឹងជ្ជ្ជ្

## 3.0 ការផ្តល់សេវាដល់សាធារណជន និងភាពជាដៃគូ

LA County RR/CC បានចូលរួមជាមួយសាធារណជននៅទូទាំងដំណើរការនៃការកំណត់ទីតាំងមណ្ឌលបោះឆ្នោតទាំងមូល ហើយនឹងបន្តសហការនៅពេលដែលគ្រូបោះឆ្នោតថ្មី ត្រូវបានណែនាំដល់អ្នកបោះឆ្នោតនៅប៉ុន្មានឆ្នាំខាងមុខនេះ។ RR/CC បានសហការជាមួយកម្មវិធី PlaceWorks ដើម្បីជួយសម្រួលដល់ការផ្តល់សេវាដល់អ្នកពាក់ព័ន្ធជាច្រើននៅក្នុងការរៀបចំវិធីសាស្ត្រជាច្រើន។ អ្នកពាក់ព័ន្ធបានជួយបំពេញចន្លោះប្រហោងនៅក្នុងទិន្នន័យ និងផ្តល់ជូនការយល់ដឹងដ៏មានតម្លៃពីបទពិសោធន៍ផ្ទាល់ខ្លួនអំពីអគារនានា។

### 3.1 គណៈកម្មាធិការប្រឹក្សាយោបល់ VSAP

កម្មវិធី PlaceWorks បានសហការជាមួយគណៈកម្មាធិការដែលមានស្រាប់ ដែលបានផ្តល់ប្រឹក្សាយោបល់និងគាំទ្រយ៉ាងសកម្មដល់គម្រោង VSAP ។ គោលបំណងនៃគណៈកម្មាធិការប្រឹក្សាយោបល់ VSAP និងគណៈកម្មាធិការប្រឹក្សាយោបល់ផ្នែកបច្ចេកទេស គឺដើម្បីធានាថាដំណើរការសម្រាប់ការបង្កើតប្រព័ន្ធបោះឆ្នោតថ្មីមួយ ផ្តល់អាទិភាពដល់តម្រូវការរបស់អ្នកបោះឆ្នោតនៅពេលប្រើប្រាស់ទិន្នន័យត្រឹមត្រូវសម្រាប់ការធ្វើសម្រេចចិត្ត។ សម្រាប់ផ្នែកនៃគម្រោងការកំណត់ទីតាំងមណ្ឌលបោះឆ្នោត (VCPP) នៃគម្រោង VSAP នេះ គណៈកម្មាធិការនានាបានផ្តល់ឃ្លាការណ្ណែនាំលើបច្ចេកវិទ្យានិងការគិតពិចារណាអំពីភាពអាចប្រើបានចំពោះធាតុផ្សំទាំងអស់ដែលមានឥទ្ធិពលយ៉ាងខ្លាំងទៅលើលទ្ធភាពនៃមណ្ឌលបោះឆ្នោតដែលអាចសម្រេចបាន។

ដើម្បីទទួលបានមតិយោបល់ពីអ្នកជំនាញបច្ចេកទេសក្នុងវិស័យអ្នកបោះឆ្នោត និងតំណាងប្រជាជនអ្នកប្រើប្រាស់ តម្រូវការធ្វើដំណើរនិងការធ្វើដំណើរ ការវិភាគទំហំ និងវិទ្យាសាស្ត្រទិន្នន័យនោះ កម្មវិធី PlaceWorks បានធ្វើការជាមួយក្រុមការងារគម្រោង VSAP ដើម្បីរៀបចំកិច្ចប្រជុំជំនាញដែលពាក់ព័ន្ធជាច្រើនអំពីគណៈកម្មាធិការទាំងពីរ។ អ្នកជំនាញបច្ចេកទេសចំនួនប្រាំពីរនាក់មកពីសាកលវិទ្យាល័យរដ្ឋនិងការិយាល័យទិន្នន័យខោនធីត្រូវបានអញ្ជើញឱ្យចូលរួមក្នុងគណៈកម្មាធិការប្រឹក្សាយោបល់ផ្នែកបច្ចេកទេស VSAP ។ ស្មៀនក្រុងចំនួនប្រាំមួយនាក់ ត្រូវបានអញ្ជើញឱ្យចូលរួមក្នុងគណៈកម្មាធិការប្រឹក្សាយោបល់ VSAP ផងដែរ។ លិខិតអញ្ជើញមានគោលបំណងរក្សាបានការធ្វើតំណាងតំបន់ភូមិសាស្ត្រនិងប្រជាជនចម្រុះប្រកបដោយសមភាព។

អ្នកពិគ្រោះយោបល់ផ្នែកបច្ចេកទេស បានជួបជាមួយគណៈកម្មាធិការទាំងនេះសរុបចំនួនប្រាំបួនដងក្នុងរយៈពេល 13 ខែ។ បន្ថែមពីលើគោលដៅរបស់គណៈកម្មាធិការដែលបានបង្កើតរួចហើយនេះ កម្មវិធី PlaceWorks បានពឹងផ្អែកលើសមាជិក៖

*គណៈកម្មាធិការប្រឹក្សាយោបល់ VSAP*

- ចែករំលែកការយល់ដឹងនិងការណែនាំសម្រាប់ការបង្កើតទីតាំងមណ្ឌលបោះឆ្នោត។
- កំណត់ឧបសគ្គភូមិសាស្ត្រឬប្រជាសាស្ត្រចំពោះការបោះឆ្នោតនៅទីតាំងនានាឬតាមរយៈប្រជាជនដែលងាយរងគ្រោះ។

*គណៈកម្មាធិការប្រឹក្សាយោបល់ផ្នែកបច្ចេកទេស VSAP*

- ពិនិត្យឡើងវិញ និងផ្តល់ប្រភពទិន្នន័យ។
- ពិនិត្យឡើងវិញនូវវិធីសាស្ត្រនៃការវិភាគទំហំ។
- ផ្តល់ទិន្នន័យបញ្ជូលនិងការណែនាំលើដំណើរការវិភាគអំពីតម្រូវការ។
- ផ្តល់ការណែនាំទូទៅទាក់ទងនឹងលក្ខណៈវិនិច្ឆ័យនៃមណ្ឌលបោះឆ្នោតនិងដំណើរការវាយតម្លៃ។

សូមមើលឧបសម្ព័ន្ធ C សម្រាប់ព័ត៌មានលម្អិតអំពីគណៈកម្មាធិការប្រឹក្សាយោបល់ផ្នែកបច្ចេកទេស និងគណៈកម្មាធិការប្រឹក្សាយោបល់ VSAP ។

#### 3.1.1 សិក្សាសាស្ត្រពីឧបករណ៍កំណត់ភាពសមស្របនៃទីតាំង

បុគ្គលិកកម្មវិធី PlaceWorks និងអ្នកចុះឈ្មោះឬអ្នកកត់ត្រា/ស្មៀនខោនធី RR/CC បានរៀបចំសិក្សាសាលាមួយដែលគណៈកម្មការទាំងពីរ ត្រូវបានអញ្ជើញឱ្យពិនិត្យឡើងវិញ និងផ្តល់មតិយោបល់លើវិធីសាស្ត្រនៃការអភិវឌ្ឍឧបករណ៍កំណត់ភាពសមស្របនៃទីតាំង។ សមាជិកគណៈកម្មាធិការ ក៏ត្រូវបានបង្ហាញផងដែរនូវសំណុំសេណារីយោដែលបានបង្ហាញពីការទាញយកហ្ស៊ីមលើផែនទីនៃឧបករណ៍ដែលអាចផ្តល់ទិន្នផលខុសៗគ្នានៅក្នុងការកំណត់ទីតាំងមណ្ឌលបោះឆ្នោតនៅទូទាំងខោនធី។ អ្នកពិគ្រោះយោបល់បានបង្ហាញនូវសេណារីយោ និងបានស្នើសុំមតិយោបល់អំពីការរៀបចំគ្រូដែលពេញចិត្ត ដូចខាងក្រោម។

- ផ្តត់គំនិតដែលមានស្រាប់។ សន្មតថាអ្នកបោះឆ្នោតនឹងបោះឆ្នោតនៅជិតផ្ទះរបស់ពួកគេ ហើយទាញយកហ្ស៊ីមលើផែនទីមានដងស៊ីតេប្រជាជនដែលមានច្រើនជាងមូលដ្ឋានទិន្នន័យដែលត្រូវការផ្សេងទៀត។
- ភាពងាយស្រួល។ សន្មតថាអ្នកបោះឆ្នោតនឹងបោះឆ្នោតនៅទីតាំងដែលងាយស្រួលបំផុត តាមបណ្តោយផ្លូវធ្វើដំណើរធម្មតារបស់ពួកគេទៅនិងមកពីកន្លែងធ្វើការ និងតាមទិសដៅផ្សេងទៀត។
- ការផ្តោតសំខាន់លើសេដ្ឋកិច្ចសង្គម។ ផ្តល់អាទិភាពដល់អគារនានានៅក្នុងតំបន់ដែលមានចំនួនប្រជាជនដែលជាក្រុមអ្នកតំណាងមិនគ្រប់គ្រាន់ជាប្រវត្តិសាស្ត្រ។

*លទ្ធផល*

ការផ្តល់អនុសាសន៍ដែលគួរឱ្យកត់សម្គាល់បំផុត ដែលទទួលបានពីសិក្ខាសាលានេះ បានលើកឡើងថាការទាញយកហ្ស៊ីមលើផែនទី ត្រូវបានកែសម្រួលដើម្បីកំណត់ទំហំតូចជាងចំពោះការទាញយកហ្ស៊ីមលើផែនទីនៃ "ទីតាំងស្នាក់នៅរបស់អ្នកបោះឆ្នោត" និងបង្កើនភាគរយការទាញយកហ្ស៊ីមលើផែនទីនៃ "ការបោះឆ្នោតមានកម្រិតទាបតាមការបោះឆ្នោតផ្ទៃតាមប្រៃសណីយ៍" ។ ការកែសម្រួលនេះ នឹងផ្តោតការយកចិត្តទុកដាក់តិចតួចទៅលើការកំណត់ទីតាំងមណ្ឌលបោះឆ្នោតនៅជិតប្រជាពលរដ្ឋដែលរស់នៅ និងផ្តោតសំខាន់លើតំបន់នានាដែលអ្នកបោះឆ្នោតបានបង្ហាញចំណាប់អារម្មណ៍ក្នុងការបោះឆ្នោតដោយផ្ទាល់។ ការផ្តល់អនុសាសន៍នេះ ត្រូវបានអនុវត្ត ដែលជាលទ្ធផលនៅក្នុងបញ្ជីចង្អុលក្រោយនៃទីតាំងមណ្ឌលបោះឆ្នោតដែលផ្តល់អនុសាសន៍។

### 3.2 ការស្តង់មតិដែលមានសុពលភាពតាមស្ថិតិ និងក្រុមគោលដៅ

ក្រុមការងារគម្រោង VSAP បានសហការជាមួយអ្នកប្រឹក្សាយោបល់ផ្នែកយុទ្ធសាស្ត្រនិងស្រាវជ្រាវអំពីមតិយោបល់, សមាគម Fairbank, Maslin, Maullin, Metz & Associates (FM3) ដើម្បីធ្វើការសិក្សាមតិយោបល់សាធារណជនដែលអាចជួយបង្ហាញពីរបៀបដែលមណ្ឌលបោះឆ្នោតអាចត្រូវរៀបចំកែដោយស្មើភាពគ្នា នៅពេលបំពេញតាមចំណូលចិត្តអ្នកបោះឆ្នោតអាចជ្រើស។ ដំណាក់កាលនៃការចូលរួមនេះ មានគោលដៅដែលមានការស្តង់មតិអ្នកបោះឆ្នោតដែលបានចុះឈ្មោះនៅខោនធី LA County និងការស្តង់មតិលើកទីពីរក្នុងចំណោមប្រជាពលរដ្ឋដែលមិនបានចុះឈ្មោះ ដែលមានសិទ្ធិបោះឆ្នោត។

ការស្រាវជ្រាវនេះ បានស្វែងរកទីតាំងដែលប្រជាពលរដ្ឋរាយការណ៍ថាមានឆន្ទៈខ្លាំងក្នុងការបោះឆ្នោត; ការសន្មតអំពីទីតាំងមណ្ឌលបោះឆ្នោតមួយ ដែលត្រូវបានចាត់ទុកថាមានសារៈសំខាន់បំផុត; ថ្ងៃប្រចាំសប្តាហ៍និងពេលវេលាប្រចាំថ្ងៃដែលប្រជាពលរដ្ឋនឹងអាចពេញចិត្តបោះឆ្នោត; និងនិន្នាការក្នុងចំណោមការបោះឆ្នោតអចិន្ត្រៃយ៍ដោយអ្នកបោះឆ្នោតផ្ទៃតាមប្រៃសណីយ៍។

#### 3.2.1 ក្រុមគោលដៅ

ក្រុមគោលដៅត្រូវបានធ្វើឡើងនៅទីតាំងជាច្រើននៅទូទាំងខោនធី ដើម្បីទទួលបានមតិយោបល់ផ្សេងៗគ្នារបស់សហគមន៍ និងក្រុមខាងប្រជាសាស្ត្រផ្សេងៗគ្នា។ អ្នកពាក់ព័ន្ធផ្សេងៗគ្នាត្រូវបានគេស្វែងរក ដើម្បីផ្តល់ជូនព័ត៌មានទាក់ទងនឹងបទពិសោធន៍ និងចំណាប់ចំណូលចិត្តនៃការបោះឆ្នោតរបស់ពួកគេ។

ក្រុមគោលដៅចំនួនប្រាំបី ត្រូវបានធ្វើឡើងនៅចន្លោះខែឧសភា និងខែមិថុនា ឆ្នាំ 2018។ ក្រុមចំនួនពីរត្រូវបានធ្វើឡើងក្នុងចំណោមអ្នកបោះឆ្នោតដែលមាននិន្នាការកម្រិតខ្ពស់; មួយក្រុមក្នុងចំណោមអ្នកបោះឆ្នោតដែលមាននិន្នាការកម្រិតទាប; មួយក្រុមក្នុងចំណោមអ្នកបោះឆ្នោតដែលមានអាយុពី 60 ដល់ 74 ឆ្នាំ; មួយក្រុមក្នុងចំណោមអ្នកបោះឆ្នោតដែលមានអាយុពី 18 ដល់ 30 ឆ្នាំ; មួយក្រុមក្នុងចំណោមអ្នកបោះឆ្នោតនិយាយភាសាអេស្ប៉ាញ; មួយក្រុមក្នុងចំណោមអ្នកបោះឆ្នោតនិយាយភាសាចិនកុកង់; និងមួយក្រុមក្នុងចំណោមប្រជាពលរដ្ឋដែលមានសិទ្ធិបោះឆ្នោត ប៉ុន្តែបច្ចុប្បន្នមិនបានចុះឈ្មោះនៅខោនធី Los Angeles County ។

#### 3.2.2 ការស្តង់មតិ

ការស្តង់មតិអ្នកបោះឆ្នោតត្រូវបានធ្វើឡើងនៅខែកក្កដា តាមគ្រូចែងនឲ្យនៃអ្នកបោះឆ្នោតដែលបានចុះឈ្មោះចំនួន 2,414 នាក់ នៅក្នុងខោនធី Los Angeles County ។ ការស្តង់មតិនានាត្រូវបានធ្វើឡើងតាមអ៊ីនធឺណិត និងតាមទូរស័ព្ទ (ទូរស័ព្ទចល័ត និងទូរស័ព្ទលើតុ) ហើយអាចមានជាភាសាអង់គ្លេស អេស្ប៉ាញ ចិន និងកូរ៉េ។ កម្រិតកំហុសសម្រាប់ការស្តង់មតិនេះ គឺ ±2.6 ភាគរយ នៅក្នុងកម្រិតមានទំនុកចិត្ត 95 ភាគរយ។ ការស្តង់មតិចំនួនប្រជាជនដែលមិនបានចុះបញ្ជីត្រូវបានធ្វើឡើងនៅចន្លោះខែសីហានិងខែកញ្ញាឆ្នាំ 2018 តាមការជ្រាំងស្ទានចំនួនប្រជាពលរដ្ឋនៅខោនធី 501 នាក់ នៅខោនធី Los Angeles County ដែលមានសិទ្ធិបោះឆ្នោត ប៉ុន្តែបច្ចុប្បន្នមិនបានចុះឈ្មោះ

ដោះឆ្នោតទេ។ ការស្ទង់មតិនានាត្រូវបានធ្វើឡើងតាមអ៊ីនធឺណិត និងតាមទូរស័ព្ទ (ទូរស័ព្ទចល័ត និងទូរស័ព្ទលើតុ) ហើយអាចមានជាភាសាអង់គ្លេស អេស្បាញ ចិន និងកូរ៉ា។

### 3.2.3 លទ្ធផល

*ដោះឆ្នោតនៅឯណា*

ក្រុមគោលដៅនិងការស្ទង់មតិបានបង្ហាញថាអ្នកដោះឆ្នោតភាគច្រើនចូលចិត្តដោះឆ្នោតនៅទីតាំងជិតផ្ទះ ប៉ុន្តែមានអ្នកដោះឆ្នោតជាច្រើនទៀត មិនជំទាស់នឹងការដោះឆ្នោតនៅទីតាំងផ្សេងទៀត ដែលនៅជិតកន្លែងដែលពួកគេទៅញ៉ីកញ្ជាប់នោះទេ។ អ្នកដោះឆ្នោតដែលបានចុះឈ្មោះទាំងអស់ 77 ភាគរយនៅទូទាំងខេត្ត មានបំណងទៅដោះឆ្នោត ឬទម្លាក់សន្លឹកឆ្នោតរបស់ពួកគេនៅទីតាំងមួយនៅជិតផ្ទះរបស់ពួកគេ (សូមមើលរូបភាព 12)។ ក្នុងចំណោមអ្នកដោះឆ្នោត 42 ភាគរយ បាននិយាយថាពួកគេនឹងគិតពិចារណាដោះឆ្នោតនៅជិតកន្លែងធ្វើការរបស់ពួកគេ ហើយ (ការស្ទង់មតិសរុប 25 ភាគរយ) ភាគច្រើនបាននិយាយថាការដោះឆ្នោតរបៀបនេះ គឺជាជម្រើសទីពីររបស់ពួកគេ។ ចំណុចស្រដៀងគ្នានេះដែរ អ្នកដោះឆ្នោត 37 ភាគរយ បាននិយាយថាពួកគេនឹងដោះឆ្នោតនៅកន្លែងមួយដែលនៅជិតកន្លែងដែលពួកគេទិញទំនិញ ឬដំណើរការនៅកន្លែងធ្វើកិច្ចការអ្វីមួយ ប៉ុន្តែពួកគេភាគច្រើនបានជ្រើសរើសការដោះឆ្នោតរបៀបនេះ គឺជាជម្រើសទីពីររបស់ពួកគេ។ មានអ្នកដោះឆ្នោតតិចតួចបានជ្រើសរើសនៅជិតកូនៗរបស់ពួកគេ ឬសាលារៀនផ្ទាល់ខ្លួនរបស់ពួកគេ ឬនៅជិតជម្រើសកន្លែងកម្សាន្តឬការសម្តែង។

Figure 12. ទីតាំងដែលមានបំណងចង់ទៅដោះឆ្នោត ឬការដោះឆ្នោតផ្ទៃតាមប្រៃសណីយ៍ (បានចាត់ថ្នាក់ជាជម្រើសទីមួយនិងទីពីរ)

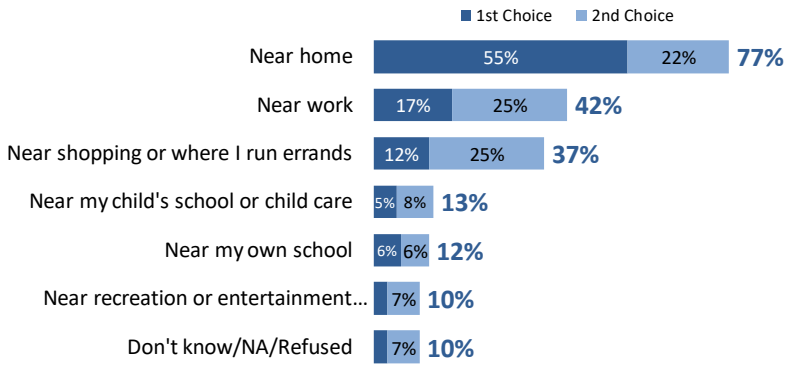


ជាទូទៅអ្នកដោះឆ្នោតក៏បានបង្ហាញពីបំណងចង់បន្តដោះឆ្នោតនៅតាមទីណានានាដែលធ្លាប់ប្រើជាកន្លែងដោះឆ្នោតតាមទំនៀមទម្លាប់នាពេលកន្លងមក ដូចជាបណ្ណាល័យសាធារណៈ សាលារៀន មណ្ឌលសហគមន៍ ឬមណ្ឌលកម្សាន្ត និងសាលាក្រុង (មើលតារាង 7) ។ ទោះជាយ៉ាងណាក៏ដោយ ក៏អ្នកដោះឆ្នោតមិនជំទាស់ទាំងស្រុងចំពោះការដោះឆ្នោតនៅកន្លែងដែលមានការផ្លាស់ប្តូរជ្រើនផងដែរ ដូចជាឧទ្យានសាធារណៈ រថយន្តក្រុងឬរថយន្តដឹកទំនិញប្រើជាមណ្ឌលដោះឆ្នោតចល័ត ឬនៅកន្លែងដែលពួកគេទិញទំនិញ។ ផ្នែកផ្សេងៗគ្នានៃចំនួនប្រជាពលរដ្ឋ មានលក្ខណៈបើកចំហគំនិតយោបល់កានតែច្រើនចំពោះការដោះឆ្នោតនៅទីតាំងជាក់លាក់នៅតាមកន្លែងផ្សេងៗទៀត។ ឧទាហរណ៍អ្នកដោះឆ្នោតដែលមានអាយុពី 18 ដល់ 49 ឆ្នាំ មានលក្ខណៈបើកចំហគំនិតយោបល់ជាងអ្នកដែលមានអាយុចាប់ពី 50 ឆ្នាំឡើងទៅ ដើម្បីដោះឆ្នោតនៅទីណាតាមទំនៀមទម្លាប់តិចតួច ដូចជាមណ្ឌលដោះឆ្នោតចល័ត។

Table 7. ប្រភេទទីតាំងដែលមានបំណងចង់ទៅដោះឆ្នោត

| ទីកន្លែង | មានបំណងចង់ដោះឆ្នោតនៅទីនេះ |
|---|---|
| បណ្ណាល័យសាធារណៈ | 91% |
| សាលាបឋមសិក្សា មធ្យមសិក្សា ឬវិទ្យាល័យនៅមូលដ្ឋាន | 88% |
| មជ្ឈមណ្ឌលសហគមន៍ ឬមជ្ឈមណ្ឌលកម្សាន្ត | 80% |
| មហាវិទ្យាល័យ ឬសាកលវិទ្យាល័យសហគមន៍ | 76% |
| សាលាក្រុងនៅមូលដ្ឋាន | 73% |
| ឧទ្យានសាធារណៈ | 71% |
| ទីផ្សារ ឬទីលានសាធារណៈ | 70% |
| រថយន្តក្រុងឬរថយន្តដឹកទំនិញប្រើជាមណ្ឌលដោះឆ្នោតចល័ត | 70% |
| មជ្ឈមណ្ឌលទិញទំនិញ ឬផ្សារទំនើប | 69% |
| ផ្សារទំនើប | 69% |

បំណងចង់ទៅដោះឆ្នោតនៅកន្លែងទាំងនេះ ជាញឹកញាប់មិនជាប់ទាក់ទងថាតើអ្នកដោះឆ្នោតបានទៅមើលទីតាំងខាងក្រៅសម្រាប់ការដោះឆ្នោតញ៉ីកញ្ជាប់ឬនៅ។ ឧទាហរណ៍សាលាក្រុងនៅមូលដ្ឋានជាទីកន្លែងមានប្រជាប្រិយភាព ដែលអ្នកដោះឆ្នោតមានចំណងចង់ទៅដោះឆ្នោត ប៉ុន្តែការស្ទង់មតិនិងអ្នកចូលរួមដែលជាក្រុមគោលដៅថាវាមិនមែនជាកន្លែងដែលគេទៅញ៉ីកញ្ជាប់ទេ។ ហេតុផលដែលអ្នកដោះឆ្នោតជាទូទៅ ចូលចិត្តកន្លែងទាំង 10 ខាងលើនេះ អាចសន្មតថាមកពីស្ថានភាពផ្ទាល់ខ្លួន សិទ្ធិឯកជនភាព ភាពអាចប្រើបានចំណាកយានយន្ត និងការចូលប្រើសម្រាប់ប្រជាពលរដ្ឋដែលមានពិការភាព។

*ដោះឆ្នោតនៅពេលណា*

អ្នកដោះឆ្នោតមានចំណូលចិត្តខ្ពស់ៗគ្នាផងដែរចំពោះពេលវេលាដែលពួកគេដោះឆ្នោតឬការដោះឆ្នោតផ្ទៃតាមប្រៃសណីយ៍។ ទោះបីជាអ្នកដោះឆ្នោត 37 ភាគរយចង់ដោះឆ្នោតឬទម្លាក់សន្លឹកឆ្នោតរបស់ពួកគេនៅថ្ងៃដោះឆ្នោតក៏ដោយ ក៏អ្នកដោះឆ្នោត 63 ភាគរយចង់ដោះឆ្នោតមុនថ្ងៃដោះឆ្នោតផងដែរ។ អ្នកដោះឆ្នោតខ្លះក៏មានបំណងចង់ទៅដោះឆ្នោតផងដែរ នៅអំឡុងពេលតាមទំនៀមទម្លាប់ ដូចជានៅពេលល្ងាចចន្លោះពីម៉ោង 8 និង 10 យប់ (សូមមើលរូបភាព 13)។

Figure 13. ថ្ងៃនិងពេលវេលាដែលពេញចិត្តទៅដោះឆ្នោត

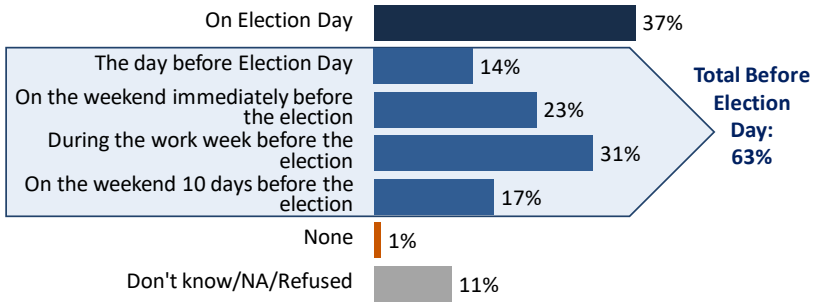

**ម៉ោងដែលពេញចិត្ត***

| ម៉ោង | ប្រហែល % |
|---|---|
| 5 ព្រឹក–7 ព្រឹក | 29% |
| 7 ព្រឹក–8 ល្ងាច | 89% |
| 8 ល្ងាច–10 យប់ | 54% |
| 10 យប់–12 យប់ | 22% |
| 12 ព្រឹក–5 ព្រឹក | 11% |

** ទទួលយកការឆ្លើយតបជាច្រើន*

*និន្នាការប្រជាសាស្ត្រ*

ការសិក្សានេះ បានរកឃើញថាមានភាពខុសគ្នាបន្តិចបន្តួចចំពោះចំណូលចិត្តក្នុងការជ្រើសរើសទីតាំង ពេលវេលា និងលក្ខណៈពិសេសរវាងអ្នកបោះឆ្នោតដែលបានចុះឈ្មោះបច្ចុប្បន្ន និងបុគ្គលដែលមានសិទ្ធិបោះឆ្នោត ប៉ុន្តែបច្ចុប្បន្នមិនទាន់បានចុះឈ្មោះ។ អ្នកចូលរួមដែលមិនបានចុះឈ្មោះនឹងអ្នកបោះឆ្នោតដែលបានចុះឈ្មោះ បានជ្រើសរើសយកទីតាំងចំនួន 10 កន្លែងដូចគ្នា ដែលពួកគេទំនងជាទៅបោះឆ្នោតភាគច្រើន។ ភាពខុសគ្នាចម្បងៗរវាងចំនួនប្រជាជនទាំងពីរក្រុម គឺថាចំណាត់ថ្នាក់សម្រាប់ទីតាំង ពេលវេលា និងសារៈសំខាន់នៃលក្ខណៈពិសេស គឺមានសារៈសំខាន់តិចតួចក្នុងចំណោមអ្នកចូលរួមដែលមិនបានចុះឈ្មោះជាងអ្នកបោះឆ្នោតដែលបានចុះឈ្មោះ។

ទោះយ៉ាងណាក៏ដោយ ក៏ក្រុមក៏សម្គាល់ថាអ្នកបោះឆ្នោតដែលមិនបានចុះឈ្មោះ បានបង្ហាញថាពួកគេទំនងជានឹងគិតពិចារណាចុះឈ្មោះបោះឆ្នោត ប្រសិនបើពួកគេដឹងថាមណ្ឌលបោះឆ្នោតនឹងផ្តល់ជូនការចុះឈ្មោះភ្លាមៗនៅនឹងកន្លែង ហើយថានឹងមានភាពងាយស្រួលជាងនេះ ជាពិសេសចំពោះពេលវេលានិងកន្លែងដែលពួកគេអាចបោះឆ្នោតបានដែលផ្តល់ជូនការចុះឈ្មោះជាមុន ហើយមានពេលវេលាមួយថ្ងៃ ដើម្បីបោះឆ្នោត។

### 3.2.4 ការបង្ហាញពីលទ្ធផលពាក់ព័ន្ធ

លទ្ធផលស្វែងរកវិធីសាស្ត្រគណនាទីយ៉ាងសំខាន់ក្នុងការសម្រេចចិត្តលើការទាញយកហ្ស៊ីមលើផែនទីនៃមូលដ្ឋានទិន្នន័យដែលត្រូវការផ្សេងៗគ្នា ដែលបានប្រើប្រាស់ដើម្បីកំណត់ការបែងចែកមណ្ឌលបោះឆ្នោតប្រកបដោយសមធម៌ទូទាំងខោនធី Los Angeles County ។ មតិយោបល់ដែលបង្ហាញពីចំណូលចិត្តសម្រាប់ការបោះឆ្នោតនៅជិតផ្ទះ និងកន្លែងដែលធ្លាប់ស្គាល់ត្រូវបានអនុវត្ត ដើម្បីបង្កើតការទាញយកហ្ស៊ីមលើផែនទីនៅក្នុងឧបករណ៍កំណត់ភាពសមស្របនៃទីតាំង (Site Suitability Tool) ហើយត្រូវបានគិតពិចារណាអំពីពេលវេលាបង្កើតសេណារីយ៉ូកំរូដំបូង ដើម្បីបង្ហាញដល់គុណភាពនៃការប្រឈមរវាងផ្នែកបច្ចេកទេស និងការប្រឈមយោបល់ VSAP ។ ឧបសម្ព័ន្ធ D លទ្ធផលសំខាន់ៗអំពីក្រុមគោលដៅ និងការស្វែងរកមតិ។

## 3.3 កិច្ចប្រជុំសហគមន៍នៅទូទាំងខោនធី

ភាពជាដៃគូជាមួយអ្នកប្រឹក្សាយោបល់អំពីការចូលរួមសហគមន៍និងដៃគូសហគមន៍ចំនួន 40, ក្រុមការងារគម្រោង VSAP បានរៀបចំការផ្សព្វផ្សាយនៅជុំទីពីរ ដែលជាលទ្ធផលបានទទួលពីកិច្ចប្រជុំជីត 70 នៅទូទាំងខោនធី។ កិច្ចប្រជុំទាំងនេះ មានគោលបំណងពន្យល់អំពីច្បាប់ VCA, គំរូមណ្ឌលបោះឆ្នោត និងប្រព័ន្ធថ្នាក់របស់ខោនធីជូនដល់សាធារណជនទូទៅ។ ពួកគេបានអប់រំអ្នកបោះឆ្នោតដែលមានស្រាប់ និងអ្នកដែលមិនមានសិទ្ធិបោះឆ្នោតអំពីការលើកកម្ពស់បទពិសោធន៍អ្នកបោះឆ្នោត និងការបញ្ជូលទិន្នន័យដែលមានអត្ថន័យ ដើម្បីជូនដំណឹងដល់ដំណើរការវិភាគបច្ចេកទេស។

### 3.3.1 អង្គការដៃគូ

ការចូលរួមជាមួយសាធារណជនសម្រាប់គំនិតផ្តួចផ្តើមផ្សព្វផ្សាយជាលក្ខណៈទ្រង់ទ្រាយធំណាមួយ តម្រូវឱ្យមានវិធីសាស្ត្រជាច្រើន ដែលរួមមានការភ្ជាប់ទំនាក់ទំនងដែលមានអត្ថន័យដល់អ្នកដឹកនាំសហគមន៍និងអ្នករៀបចំ ដែលបានបង្កើតកេរ្តិ៍ឈ្មោះនិងការយល់ដឹងអំពីវប្បធម៌ទៅក្នុងសហគមន៍ខណ្ឌនិងបញ្ហាជារួមនៅមូលដ្ឋាន។ RR/CC បានស្នើសុំការដាក់ពាក្យសុំពីដៃគូសហគមន៍មូលដ្ឋាន ដែលមានទំនាក់ទំនងយ៉ាងល្អនៅក្នុងសហគមន៍ និងមានចំណាប់អារម្មណ៍ក្នុងការស្វែងយល់អំពីច្បាប់ VCA និងគម្រោងកំណត់ទីតាំងមណ្ឌលបោះឆ្នោត។ ការដាក់ពាក្យសុំតាមអនឡាញអាចមាននៅលើគេហទំព័រ VSAP ដែលមានរយៈពេល 60 ថ្ងៃ។ នៅអំឡុងពេលនេះ អង្គការសហគមន៍ (CBOs) ជាច្រើន បានដាក់ពាក្យសុំដែលពិពណ៌នាអំពីគុណភាពដែលធ្វើឱ្យពួកគេទទួលបានភាពសមរម្យដើម្បីចូលរួម។ RR/CC បានពិនិត្យឡើងវិញនូវពាក្យសុំជីត 80 សម្រាប់ការផ្សព្វផ្សាយនៅជុំទីពីរ។ អ្នកដាក់ពាក្យសុំ តម្រូវឱ្យមានការពិពណ៌នាជាលាយលក្ខណ៍អក្សរ និងការធ្វើបទសម្ភាសន៍តាមទូរស័ព្ទជាបន្តបន្ទាប់ផងដែរ៖

- សេវាកម្ម បទពិសោធន៍ និងសមត្ថភាពរបស់អង្គការ
- ទំនាក់ទំនងជាមួយតំបន់សេវាកម្មភូមិសាស្ត្រ
- វិធីសាស្ត្រផ្សព្វផ្សាយ និងការជួបសហគមន៍
- បេសកកម្មនិងអ្នកពាក់ព័ន្ធរបស់អង្គការ
- ទំនាក់ទំនងដែលមានស្រាប់ជាមួយដៃគូសហគមន៍ (រួមមាន RR/CC)

ដំណើរការនៃការដាក់ពាក្យសុំនិងការធ្វើបទសម្ភាសន៍ បានន័ាឱ្យមានការសហការជាមួយអង្គការសហគមន៍ចំនួន 40 CBOs ដែលមានទំហំខុសៗគ្នា ដោយគិតចាប់ពីក្រុមសហគមន៍មូលដ្ឋានរហូតដល់ក្រុមតស៊ូមតិថ្នាក់ជាតិធំៗ និងបេសកកម្មផ្សេងៗគ្នា ដែលរួមមានសិទ្ធិបោះឆ្នោត និងយុត្តិធម៌សាធារណៈ។ សូមមើលឧបសម្ព័ន្ធ E និង F សម្រាប់កម្រងសំណួរដៃគូ និងលិខិតអញ្ជើញ។

អង្គការដៃគូបានធ្វើការយ៉ាងជិតស្និទ្ធជាមួយក្រុមការងារគម្រោង VSAP និងកម្មវិធី PlaceWorks ដើម្បីទទួលបានការបណ្តុះបណ្តាលនិងការណែនាំដែលនឹងរៀបចំឱ្យពួកគេបញ្ជូលទិន្នន័យសួតស្ទាញ និងដំណើរការវាយតម្លៃនានាដល់សាធារណជនទូទៅ។ ដៃគូដែលបានជ្រើសរើស ត្រូវបានប្រគល់ជូនការកិច្ចដូចខាងក្រោម៖

- អនុវត្តការផ្សព្វផ្សាយសាធារណៈដោយផ្អែកលើតំបន់សិក្សាដែលបានកំណត់។
- ប្រមូលផ្តុំដៃគូសហគមន៍ ដើម្បីចូលរួមកិច្ចខិតខំប្រឹងប្រែងផ្សព្វផ្សាយ។
- ជ្រើសរើសទីកន្លែង និងរៀបចំ និងក្រុមក្រុងរាល់ភ័ស្តុភារកិច្ចប្រជុំទាំងអស់ ដែលរួមមាន ការរៀបចំនិងការបង្ហាញសេចក្តីព្រាង។
- ចូលរួមវគ្គបណ្តុះបណ្តាលជាក្រុមមួយ អំពីទិដ្ឋភាពទូទៅនៃគម្រោង ខ្លឹមសារបទបង្ហាញ ការផ្ញើសារ និងសម្ភារៈផ្សព្វផ្សាយ។
- កិច្ចប្រជុំសហគមន៍អំពីអគារ
- របាយការណ៍អំពីលទ្ធផលកិច្ចប្រជុំ។

អង្គការដៃគូបានទទួលថវិកាចំនួន $2,000 ដុល្លារនៅកិច្ចប្រជុំនីមួយៗសម្រាប់ការចំណាយនានា ដូចជាកម្លាំងពលកម្មបុគ្គលិក ការជោះពុម្ព អាហារសម្រន់និងភេសជ្ជៈ និងរង្វាន់ និងការចែកអំណោយ។ ដើម្បីកាត់បន្ថយការចំណាយរបស់អង្គការ ក្រុមការងារគម្រោង VSAP និងកម្មវិធី PlaceWorks បានផ្តល់ជូនសម្ភារៈជោះពុម្ព ការផ្តល់សិទ្ធិអនុញ្ញាតប្រើអគារដោយឥតគិតថ្លៃ បច្ចេកវិទ្យា និងការគាំទ្ររបស់បុគ្គលិកតាមការស្នើសុំ។ ក្រុមការងារគម្រោង VSAP បានភ្ជាប់ទំនាក់ទំនងតាមបណ្តាអង្គការជាដៃគូទៅនឹងស្មៀនក្រុង ដើម្បីផ្តល់ការគាំទ្រដល់បុគ្គលិកនិងការផ្សព្វផ្សាយបន្ថែម។

### 3.3.2 ការប្រើប្រាស់ភាសា

ដើម្បីជានាដល់ការទទួលបានដោយសមធម៌ទៅនឹងដំណើរការចូលរួមរបស់សហគមន៍នោះ ក្រុមការងារគម្រោង VSAP បានធ្វើការវិភាគលើការទទួលបានភាសានិងសេវាកម្មបក្រប្រែក្នុងពេលដំណាលគ្នា។ កម្មវិធី PlaceWorks បានធ្វើការវិភាគប្រជាសាស្ត្រដោយប្រើទិន្នន័យជំរឿន ដែលកំណត់អត្តសញ្ញាណសហគមន៍ដែលនៅឆ្ងាយពីគេ ដែលមានបញ្ហាភាសា។ តាមរយៈការវិភាគនេះ កម្មវិធី PlaceWorks បានដឹងថាចំនួនប្រជាពលរដ្ឋនិយាយភាសាអេស្پាញមានច្រើននៅខោនធីនោះ មានតម្រូវការខ្ពស់សម្រាប់ការបកប្រែភាសានៅទូទាំងតំបន់ បន្ទាប់មកមានភាសាចិន និងកូរ៉េ។

កិច្ចប្រជុំសហគមន៍នៅជុំទីមួយ បានផ្តល់ការបកស្រាយភាសាអេស្پាញក្នុងពេលដំណាលគ្នាជូនដល់ 12 តំបន់, ចិន 2 តំបន់ និងកូរ៉េ 1 តំបន់។ ការគាំទ្រភាសាផ្សេងទៀត ត្រូវបានផ្តល់ដោយបុគ្គលិកអង្គការសហគមន៍ CBOs ឬខោនធី ដែលបានធានាយ៉ាងហោចណាស់មានអ្នកសម្របសម្រួលកិច្ចប្រជុំម្នាក់ អាចនិយាយបានយ៉ាងស្ទាត់ជំនាញជាភាសានានាដែលបានរកឃើញនៅក្នុងការស្រាវជ្រាវនេះ។

សម្រាប់កិច្ចប្រជុំនៅជុំទីពីរ វិធីសាស្ត្រស្រាវជ្រាវត្រូវបានកែសម្រួល ដើម្បីបញ្ជូលមតិយោបល់ពីសមាជិកសហគមន៍ អង្គការដៃគូ និងបុគ្គលិកខោនធី ដែលមានបទ

ពិសោធន៍ក្នុងការចុះផ្សព្វផ្សាយទូទាំងខោនធី។ មតិយោបល់នេះ បានស្នើសុំការបកប្រែភាសាក្នុងពេលដំណាលគ្នាជាភាសាបន្ថែម ដើម្បីឈានដល់ការប្រើភាសាជនជាតិភាគតិច ដែលអាចមិនមាននៅអំឡុងពេលកិច្ចប្រជុំនៅជុំទីមួយទេ។ នៅអំឡុងពេលផ្សព្វផ្សាយនៅជុំទីពីរ ការបកប្រែភាសាក្នុងពេលដំណាលគ្នា ត្រូវបានផ្តល់ជូន 20 ភាសា ដែលបានបង្ហាញនៅក្នុងតារាង 8 ។ សូមមើលឧបសម្ព័ន្ធ G សម្រាប់វិធីសាស្ត្រចូលប្រើភាសា។

Table 8. បញ្ជីកិច្ចប្រជុំដែលបានអនុវត្ត

| អង្គការទទួលកិច្ចប្រជុំ | ទីកន្លែងប្រជុំ | ការបកប្រែភាសាក្នុងពេលដំណាលគ្នា |
|---|---|---|
| **កិច្ចប្រជុំលើកទី 1 (វិច្ឆិកា 16, 2018 - មករា 19, 2019)** | | |
| SBCC Thrive | Compton | Spanish |
| Neighborhood Empower LA/CA Common Cause | Granada Hills | N/A |
| Pacoima Beautiful | Pacoima | Spanish |
| CAUSE | Walnut | N/A |
| Neighborhood Empower LA/CA Common Cause | North Hollywood | Spanish |
| Neighborhood Empower LA/CA Common Cause | Los Angeles | N/A |
| California Common Cause | Sherman Oaks | Spanish |
| CAUSE | Artesia | Spanish |
| SBCC Thrive | Long Beach | N/A |
| California Common Cause | Redondo Beach | N/A |
| NALEO | Los Angeles | Spanish |
| Korean American Coalition | Los Angeles | Korean |
| California Common Cause | Inglewood | N/A |
| Coalition for Humane Immigrant Rights | Lancaster | N/A |
| Armenian National Committee-Pasadena Chapter | Pasadena | N/A |
| Armenian National Committee-Western | Glendale | N/A |
| Black Women for Wellness | Palmdale | Spanish |
| SBCC Thrive | Wilmington | N/A |
| Black Women for Wellness | Newhall | N/A |
| League of Women Voters-Los Angeles | Malibu | N/A |
| League of Women Voters-Los Angeles | Canoga Park | N/A |
| NALEO | Claremont | N/A |
| Black Women for Wellness | Los Angeles | Spanish |
| Armenian National Committee-Crescenta Valley | La Crescenta | N/A |
| California Common Cause | Pasadena | N/A |
| CAUSE | Arcadia | Spanish, Chinese |
| United Cerebral Palsy of Los Angeles, Ventura and Santa Barbara Counties | Culver City | N/A |
| Arts for LA | Los Angeles | Spanish |
| NALEO | Montebello | Spanish, Chinese |
| National Iranian American Council | Beverly Hills | N/A |
| League of Women Voters--Whittier | Whittier | N/A |
| Coalition for Humane Immigrant Rights | Huntington Park | Spanish |
| National Iranian American Council | Reseda | N/A |
| **កិច្ចប្រជុំលើកទី 2 (ឧសភា 2, 2019 - មិថុនា 29, 2019)** | | |
| League of Women Voters, Los Angeles | Porter Ranch | N/A |
| Disabled Resource Center | Long Beach | American Sign Language |
| Long Beach Gray Panthers | Long Beach | Khmer |
| League of Women Voters, Los Angeles | Santa Monica | N/A |
| Glassell Park Improvement Association | Los Angeles | Armenian |
| Black Women for Wellness | CA 90037 | N/A |
| Black Women for Wellness | Carson | Spanish |
| League of Women Voters, Torrance Area | Torrance | Japanese |
| United Cerebral Palsy of Los Angeles and Disability Rights California | Culver City | American Sign Language |
| Armenian National Committee of America, Crescenta Valley Chapter | Studio City | Thai |
| Southern California Resource Services for Independent Living | Hawaiian Gardens | Hindi |
| Pat Brown Institute for Public Affairs at Cal State LA | Downtown Los Angeles | កាហ្គាឡូក |
| NALEO Educational Fund | La Verne | N/A |
| Asian Americans Advancing Justice (AAAJ) & RR/CC | Covina | N/A |

| អង្គការទទួលកិច្ចប្រជុំ | ទីកន្លែងប្រជុំ | ការបកប្រែភាសាក្នុងពេលដំណាលគ្នា |
|---|---|---|
| Southern California Resource Services for Independent Living | Norwalk | N/A |
| Armenian National Committee of America, Western Chapter | Burbank | N/A |
| California Common Cause | San Gabriel | N/A |
| Armenian National Committee of America, Pasadena Chapter | Pasadena | Chinese Spanish |
| California Common Cause | West Hollywood | Russian |
| NALEO Educational Fund | Los Angeles | Chinese Vietnamese Spanish |
| Monrovia Area Partnership (MAP) Program | Los Angeles | N/A |
| Black Women for Wellness | Palmdale | Spanish |
| First African Methodist Episcopal Church (FAME) and Alpha Kappa Alpha (AKA) | Los Angeles | Korean |
| League of Women Voters, Los Angeles | Calabasas | N/A |
| South Bay Counseling Center (SBCC) Thrive LA | Harbor City | N/A |
| Southeast Los Angeles (SELA) Collaborative | South Gate | Spanish |
| Black Women for Wellness | Santa Clarita | N/A |
| South Bay Counseling Center (SBCC) Thrive LA | Hawthorne | Spanish |
| FarsiVoter | Encino | Farsi |
| South Bay Counseling Center (SBCC) Thrive LA | North Hills | N/A |
| Lake Los Angeles Park Association | Littlerock | American Sign Language, Spanish |
| Black Women for Wellness | Northridge | N/A |
| Pacoima Beautiful | Pacoima | Spanish |
| InnerCity Struggle | Los Angeles | Spanish |

### 3.3.3 ការចូលរួមសហគមន៍នៅជុំទីមួយ

កិច្ចប្រជុំសហគមន៍នៅជុំទីមួយ មានគោលបំណងពន្យល់អំពីច្បាប់ VCA និងគាំរូមណ្ឌលបោះឆ្នោតថ្មី ក៏ដូចជាដើម្បីស្នើសុំមតិយោបល់អំពីអគារនៃមណ្ឌលបោះឆ្នោតដែលមានសក្តានុពល។ ទិន្នន័យត្រូវបានបង្ហាញដោយប្រើតារាងនិងផែនទីដែលងាយយល់។ អ្នកសម្របសម្រួលកិច្ចប្រជុំបានផ្តល់ការណែនាំអំពីការបង្រៀនប្រើប្រាស់វិបសាយតំណភ្ជាប់តាមអនឡាញ និងការសន្ទនាមួយទល់នឹងមួយ ដើម្បីឆ្លើយសំណួរណាមួយដែលមិនទាន់បានដោះស្រាយ។ អ្នកចូលរួមអាចផ្តល់មតិយោបល់នឹងសំណូមពារតាមតាមរយៈវិបសាយតំណភ្ជាប់អនឡាញ ឬតាមការប្រើកាតមតិយោបល់សរសេរដាលាយលក្ខណ៍អក្សរផងដែរ។ អ្នកចូលរួមត្រូវបានស្នើឱ្យបំពេញការស្ទង់មតិមួយ ដែលផ្តោតសំខាន់លើកន្លែងដែលអ្នកឆ្លើយសំណួរមានបំណងចង់ទៅបោះឆ្នោត និងរបៀបដែលពួកគេមានបំណងចូលទៅមណ្ឌលបោះឆ្នោតដែលពួកគេពេញចិត្ត។ សូមមើលឧបសម្ព័ន្ធ H សម្រាប់ព័ត៌មានលម្អិតស្តីពីលទ្ធផលនៃការចូលរួមនៅជុំទីមួយ។

*លទ្ធផលនៃការស្ទង់មតិ*

អ្នកចូលរួមភាគច្រើននៅកិច្ចប្រជុំទាំងនេះ (71 ភាគរយ) បានរាយការណ៍ថាពួកគេចង់បោះឆ្នោតនៅជិតផ្ទះ ហើយអ្នកចូលរួម 7 ភាគរយចង់ទៅបោះឆ្នោតនៅជិតកន្លែងធ្វើការរបស់ពួកគេ និងអ្នកចូលរួម 18 ភាគរយបើកចំហកំនិតយ៉ាងណាក៏ការបោះឆ្នោតនៅទីតាំងផ្សេងៗគ្នា ហើយអ្នកចូលរួម 4 ភាគរយចង់ទៅបោះឆ្នោតផ្ទៀតតាមប្រៃសណីយ៍។ វិធីដែលអ្នកចូលរួមនឹងចូលទៅទីតាំងបោះឆ្នោតគឺអ្នកចូលរួម 65 ភាគរយបានលើកឡើងថារថយន្តគឺជាមធ្យោបាយធ្វើដំណើរដែលពួកគេចង់បាន; 22 ភាគរយចូលចិត្តប្រើប្រាស់ជាច្រើនមុខ ដូចជាកង់ រថភ្លើង រថយន្តក្រុង រថយន្ត និងការដើរ; 8 ភាគរយចូលចិត្តដើរ; និង 5 ភាគរយចូលចិត្តទាំងកង់ រថភ្លើង ឬរថយន្តក្រុង។

Figure 14. ទីកន្លែងបោះឆ្នោតដែលចង់បាន

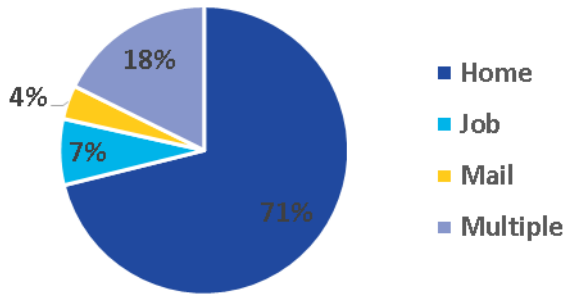


Figure 15. ប្រភេទមធ្យោបាយធ្វើដំណើរដែលចង់បាន

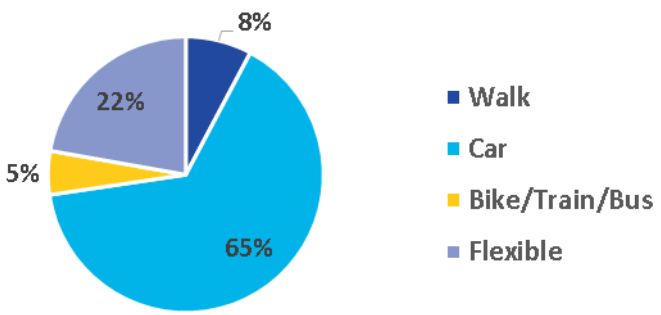

*លក្ខណៈសហគមន៍*

អ្នកចូលរួមត្រូវបានអញ្ជើញឱ្យចូលរួមក្នុងសកម្មភាពមួយដែលស្វែងរកមតិយោបល់អំពីស្ថានភាពសហគមន៍ទូទៅ និងរបៀបដែលស្ថានភាពទាំងនោះ ដែលមានឥទ្ធិពលដល់កន្លែងដែលប្រជាពលរដ្ឋមានបំណងចង់ទៅបោះឆ្នោត។ អ្នកចូលរួមត្រូវបានកោសិ្ស ស ឱ្យគិតពិចារណាលើលក្ខណៈនានា ដូចជាភ្លើងបំភ្លឺ ផ្លូវធ្វើដំណើរដែលអាចចូលបាន ទីតាំងនៃកន្លែងប្រមូលផ្តុំពេញនិយម ស្ថានភាពចំណតយានយន្ត និងមានអ្វីជាច្រើនទៀត។

ពួកគេបានដាក់ស្លាកយ៉ក្រដាសបិទពណ៌បៃតង និងក្រហម នៅកន្លែងដែលពួកគេនឹងអាចទៅបោះឆ្នោត ឬមិនមានអារម្មណ៍កក់ក្តៅចំពោះការបោះឆ្នោតដោយផ្អែកលើលក្ខណៈទាំងនោះ។
ស្លាកយ៉ក្រដាសបិទភាគច្រើនមានពណ៌បៃតង ហើយជាទូទៅត្រូវបានគាំទ្រជាអគារជាក់លាក់ ឬប្រភេទអគារ។ អគាររដ្ឋាភិបាល ឧទ្យាន និងកន្លែងកម្សាន្ត និងព្រះវិហារ ត្រូវបានគេប្រើជាទូទៅក្នុងចំណោមកន្លែងនានាដែលគាំទ្រដោយស្លាកយ៉ក្រដាសបិទពណ៌បៃតង។ នៅកិច្ចប្រជុំជាច្រើន អ្នកចូលរួមបានដាក់ស្លាកយ៉ក្រដាសបិទពណ៌ក្រហមនៅជិតសាលារៀនដែលមានចំនួនតូចខ្សឹកខ្សួលម្តាល់។ ស្លាកយ៉ក្រដាសបិទទាំងនេះ បានគាំទ្រមតិយោបល់ដែលថាសាលារៀន មិនត្រូវបានគេចូលចិត្តធ្វើជាទីតាំងបោះឆ្នោតដោយសារតែមានបញ្ហាបារម្ភពីចំនួនប្រជាពលរដ្ឋដ៏ច្រើន និងសុវត្ថិភាព។ ស្លាកយ៉ក្រដាសបិទពណ៌ក្រហមត្រូវបានគេកត់សម្គាល់ផងដែរថា ស្ថិតនៅតំបន់នៃការកកស្ទះចរាចរណ៍ ដែលអាចទទួលស្គាល់បាន និងចំណតយានយន្តមានកំណត់ ដែលស្របតាមមតិយោបល់ជាលាយលក្ខណ៍អក្សរអំពីការជៀសវាងផ្លូវប្រសព្វនិងផ្លូវធំជាក់លាក់។ នៅទីបំផុតស្លាកយ៉ក្រដាសបិទពណ៌ក្រហមត្រូវបានគេដាក់នៅជិត/នៅលើអគារដែលគ្រប់គ្រងកម្មសិទ្ធិឯកជន ដូចជាទីលានវាយកូនហ្គោលដោយស្របតាមមតិយោបល់ដែលបានបង្ហាញពីបញ្ហាបារម្ភអំពីចំនួនប្រជាពលរដ្ឋដ៏ច្រើននៅតាមប្រភេទកន្លែងទាំងនេះ។

*មតិយោបល់សាធារណជន*

បន្ថែមលើការស្តង់មតិសហគមន៍នោះ មតិយោបល់និងការផ្តល់យោបល់អំពីទីតាំងនានាត្រូវបានទទួលពីសហគមន៍ ហើយត្រូវបានសង្ខេបជាអត្ថបទនៅក្នុងតារាង 9 និងផ្នែកខាងក្រោម។ ក្នុងករណីដែលមានការផ្តល់មតិយោបល់នោះ មតិយោបល់ទាំងនេះត្រូវបានយកមកគិតពិចារណាដោយឯករាជ្ស។

Table 9. សេចក្តីសង្ខេបមតិយោបល់សាធារណជន

| អត្ថបទមតិយោបល់ | ចំនួនមតិយោបល់ |
|---|---|
| **មតិយោបល់សរុប** | 597 |
| ***ការចូលប្រើ*** | 327 |
| ***ចំណតយានយន្ត*** | 101 |
| ***ការរៀបចំកម្មវិធី/ប្រតិបត្តិការ*** | 17 |
| ***សុវត្ថិភាព*** | 8 |
| ***ទំហំ*** | 43 |
| ***ការបោះឆ្នោតដែលពាក់ព័ន្ធ*** | 33 |
| ***ប្រភេទអគារ*** | 68 |
| **អគារនានាដែលត្រូវបានស្នើសុំនៅឯកិច្ចប្រជុំ** | 265 |
| **អគារនានាដែលត្រូវបានស្នើសុំតាមវិបសាយតំណភ្ជាប់** | 41 |

**ការចូលប្រើ**
មតិយោបល់ទាំងនេះទាក់ទងនឹងទីតាំងនៃអគារ និងភាពងាយស្រួលស្វែងរក និងទៅដល់ទីតាំងនោះ។ ភាពងាយស្រួលអាចទាក់ទងទៅនឹងទស្សនៈវិស័យនៃភូមិសាស្ត្រផ្ទាល់ខ្លួនរបស់បុគ្គលម្នាក់ ស្ថានភាពចរាចរណ៍ ឬបញ្ហាចូលដំណើរការដែលបានដឹងផ្សេងទៀត។ មតិយោបល់ដែលបានទទួលនៅក្នុងប្រធានបទនេះ បង្ហាញពីវត្តមាននៃការផ្លូវកាត់ជាសាធារណៈ ការចូលប្រើកង់ និងអ្នកផ្ទើរជើង ក៏ដូចជាភាពអាចប្រើបានតាមច្បាប់ ADA ផងដែរ។
**ចំណតយានយន្ត**
មតិយោបល់ទាក់ទងនឹងចំណតយានយន្ត បានផ្តល់នូវមតិយោបល់ទាក់ទងទៅនឹងលក្ខខណ្ឌនិងភាពអាចមានជាទូទៅនៃកន្លែងចំណតយានយន្តដែលបានកំណត់ ចំណតយានយន្តនៅតាមផ្លូវ និងភាពអាចមានចំណតយានយន្តតាមច្បាប់ ADA ។

**ការរៀបចំកម្មវិធី/ប្រតិបត្តិការ**
មតិយោបល់ទាក់ទងនឹងភាពអាចមាននៃទីតាំងមួយ ដោយផ្អែកលើការរៀបចំកម្មវិធីឬប្រតិបត្តិការដែលកំពុងដំណើរការរបស់ខ្លួនបង្ហាញពីបញ្ហាបារម្ភអំពីការប្រើប្រាស់ទីតាំងនានាជាមណ្ឌលបោះឆ្នោតតាមរបៀបដែលមិនរំខានដល់កម្មវិធីកម្សាន្ត ថ្នាក់រៀន ឬប្រតិបត្តិការអាជីវកម្មធម្មតា។
**សុវត្ថិភាព**
មតិយោបល់ដែលទាក់ទងនឹងសុវត្ថិភាព ដោះស្រាយបញ្ហាបារម្ភនៃសុវត្ថិភាពដែលបានដឹងនៅទីតាំង។ បញ្ហាបារម្ភអាចរាប់បញ្ចូលទាំងអ្នកផ្ទើរជើង/ហានិភ័យចរាចរណ៍ ឧក្រិដ្ឋកម្មនៅសហគមន៍ ឬលក្ខណៈទូទៅនៃការរើសអើង។
**ទំហំ**
មតិយោបល់ទាក់ទងនឹងទំហំផ្តល់ជូនការយល់ដឹងអំពីលក្ខខណ្ឌផ្ទៃខាងក្នុងអគារ ដែលរួមមានទាំងទំហំបន្ទប់ ប្លង់ និងភាពអាចប្រើបាន។

**ការបោះឆ្នោតដែលពាក់ព័ន្ធ**
មតិយោបល់ទាក់ទងនឹងការបោះឆ្នោត មានទាក់ទងនឹងការចុះឈ្មោះអ្នកបោះឆ្នោត ប្រតិបត្តិការបោះឆ្នោត និងសន្តិសុខនៃការបោះឆ្នោត។ មតិយោបល់ទាំងនេះ មិនផ្តោតសំខាន់លើទីតាំងមណ្ឌលបោះឆ្នោតទេ ហើយត្រូវបានពិនិត្យឡើងវិញដោយបុគ្គលិកខោនធីដើម្បីរួមបញ្ចូលកន្លែងដែលសមស្រប។
**ប្រភេទអគារ**
មានមតិយោបល់ជាច្រើនបានលើកឡើងអំពីទីតាំង ហើយថាតើអ្នកបោះឆ្នោតមានអារម្មណ៍យ៉ាងណានៅពេលបោះឆ្នោតនៅទីនោះ។ មតិយោបល់ខ្លះសំដៅលើអគារជាក់លាក់ ហើយមតិយោបល់ផ្សេងទៀតផ្តោតសំខាន់លើប្រភេទអគារទូទៅ។ ឧទាហរណ៍មានមតិយោបល់ជាច្រើនបានសម្តែងការព្រួយបារម្ភអំពីការបោះឆ្នោតនៅតាមសាលារៀន ហើយអ្នកខ្លះទៀតបានសម្តែងការរំភើបចំពោះការបោះឆ្នោតនៅតាមមណ្ឌលលក់រាយ។ មតិយោបល់ផ្សេងទៀតនៅក្នុងចំណាត់ថ្នាក់នេះ គ្រាន់តែបង្ហាញនូវការគាំទ្រ ឬកង្វះខាតកន្លែងប៉ុណ្ណោះ។
**ទីតាំងដែលបានស្នើសុំ**
នៅឯកិច្ចប្រជុំសហគមន៍ទាំងនេះ មានការផ្តល់អនុសាសន៍អំពីចំនួនអគារសរុប 306 កន្លែង ក្នុងនោះអគារ 171 កន្លែង មិនស្ថិតក្រោមការពិនិត្យឡើងវិញដោយកម្មវិធី PlaceWorks ទេ ។ អគារទាំងនេះ បានទទួលការពិនិត្យឡើងវិញតាមកំណត់ត្រាទីតាំងដ្ឋានហើយបានទទួលការបដិសេធ ឬការទទួលយកក្នុងដំណើរការសម្រាប់ការចុះពិនិត្យទីតាំ

ដ។ ការផ្តល់យោបល់អំពីអត្ថន័យនានាដែលស្ថិតនៅក្រោមការពិចារណា ត្រូវបានប្រើដើម្បីគាំទ្រដល់ការពិនិត្យឡើងវិញតាមកុំព្យូទ័រដេសថប ហើយក្នុងករណីជាច្រើនបានផ្តល់ការយល់ដឹងទូលំទូលាយដែលជួយជំរុញឱ្យមានកន្លែងមួយចំពោះដំណាក់កាលនៃការវិភាគបន្ទាប់។

### 3.3.4 ការចូលរួមសហគមន៍នៅជុំទីពីរ

កិច្ចប្រជុំចូលរួមនៅជុំទីពីរបានផ្តល់ជូនចំណុចសំខាន់ៗ ដើម្បីជូនដំណឹងដល់សាធារណជនអំពីមណ្ឌលបោះឆ្នោតដែលមានសក្តានុពល ដែលបានផ្តល់អនុសាសន៍ចំនួន 2,000 កន្លែង។ ការចូលរួមនៅជុំនេះ មានការធ្វើទំនាក់ទំនងកិចក្តុច និងផ្តោតសំខាន់បន្ថែមទៀតលើការជានាថាអ្នកចូលរួមបានយល់ដោងច្បាស់អំពីការផ្លាស់ប្តូរទាំងអស់ ដែលភ្ជាប់ជាមួយគំរូបោះឆ្នោតថ្មី និងដើម្បីរាយការណ៍អំពីរបៀបដែលមតិយោបល់របស់ពួកគេត្រូវបានគិតពិចារណានិងអនុវត្តចំពោះការជ្រើសរើសទីតាំងដែលមានសក្តានុពល។
ទោះបីជាមិនមានសកម្មភាពផ្លូវការណាមួយ ត្រូវបានធ្វើឡើងក៏ដោយ ក៏អ្នកចូលរួមនៅតែមានឱកាសផ្តល់មតិយោបល់ និងការណែនាំអំពីកន្លែងដែលមានសក្តានុពលផងដែរ។ នៅអំឡុងពេលជុំទីពីរនេះ បានទទួលមតិយោបល់តិចតួចបំផុត ហើយមតិយោបល់ទាំងនោះ ដែលបានដាក់ជូនពិនិត្យនោះ ទាក់ទងនឹងការចុះឈ្មោះអ្នកបោះឆ្នោត ប្រតិបត្តិការបោះឆ្នោត និងសន្តិសុខ។ ដូច្នេះមិនចាំបាច់មានការវិភាគលើមតិយោបល់ដែលបានដាក់ជូនពិនិត្យ ដែលចាំបាច់ដើម្បីជូនដំណឹងដល់ការជ្រើសរើសចុងក្រោយនៃទីតាំងមណ្ឌលបោះឆ្នោតឡើយ។

### 3.3.5 លទ្ធផល

ដែកូសហគមន៍បានធ្វើការយ៉ាងខ្លាំង ដើម្បីចូលរួមជាមួយក្រុមអ្នកចូលរួមដែលមានលក្ខណៈប្រជាសាស្ត្រផ្សេងៗគ្នា និងអាចទាក់ទាញអ្នកចូលរួមជិត 2,300 នាក់ទៅកិច្ចប្រជុំនៅទូទាំងខោនធី។ កិច្ចប្រជុំនេះ មានតំបន់ភូមិសាស្ត្រចំនួន 30 ហើយកិច្ចប្រជុំបន្ថែមទៀតត្រូវបានធ្វើឡើង ដើម្បីជួបពលរដ្ឋដែលមានពិការភាព និងការផ្តោតតាមទៅនឹងសណ្ឋានការរបស់ក្រុមសហគមន៍ដែលមានចំណាប់អារម្មណ៍ចង់ស្វែងយល់បន្ថែមអំពីគំរូមណ្ឌលបោះឆ្នោតនេះ។ កិច្ចខិតខំប្រឹងប្រែងដ៏រឹងមាំនេះ បានទាក់ទាញឱ្យមានតម្រូវការរបស់សហគមន៍ប្រកបដោយអត្ថន័យ និងបានដើរតួជាកាតាលីករសម្រាប់ការពង្រឹងកិច្ចសហប្រតិបត្តិការនៅទូទាំងវិស័យសំខាន់ៗ។

## 4.0 ការផ្តល់អនុសាសន៍នៃមណ្ឌលបោះឆ្នោតនៅខោនធី LOS ANGELES COUNTY

បន្ទាប់ពីធ្វើការវិភាគទិន្នន័យទូលំទូលាយនិងការវិភាគនៅទីវាល និងការផ្សព្វផ្សាយដល់សាធារណជននោះ អ្នកពាក្រោះយោបល់ផ្នែកបច្ចេកទេសបានបង្កើតការកំណត់ចុងក្រោយនៃការផ្តល់អនុសាសន៍នៃមណ្ឌលបោះឆ្នោតដែលមានសក្តានុពលចំនួន 2,000 កន្លែង ក្នុងនោះរាប់បញ្ចូលទាំងមណ្ឌលបោះឆ្នោតដែលល្អបំផុតចំនួន 1,000 កន្លែង ឬកបន្ថែមមណ្ឌលបោះឆ្នោតដែលសក្តានុពលដែលល្អចំនួន 1,000 កន្លែង ដើម្បីប្រើប្រាស់ប្រសិនបើមណ្ឌលបោះឆ្នោតដែលល្អបំផុតចំនួន 1,000 កន្លែង មិនអាចប្រើប្រាស់ជាមណ្ឌលបោះឆ្នោតក្នុងការបោះឆ្នោតបឋមជ្រើសរើសប្រធានាធិបតីឆ្នាំ 2020 ។ អ្នកទាំងនេះនឹងត្រូវបានវិភាគបន្ថែមទៀតដោយបុគ្គលិកបោះឆ្នោតខោនធី Los Angeles County ដើម្បីជានាដល់ការគោរពច្បាប់ពេញលេញតាមច្បាប់ VCA តម្រូវការប្រតិបត្តិការ និងលក្ខខណ្ឌទីតាំង។

### 4.1 គំរូដែលបានផ្តល់អនុសាសន៍: លំនៅដ្ឋានជាប់នឹងកន្លែងធ្វើការ/កន្លែងធ្វើការ

គំរូដែលបានផ្តល់អនុសាសន៍ត្រូវបានប្រើដោយអ្នកស្រាវជ្រាវ ដើម្បីកំណត់ការផ្តល់អនុសាសន៍នៃមណ្ឌលបោះឆ្នោតចុងក្រោយត្រូវបានបង្កើតឡើងដោយមានការគាំទ្រពីគណៈកម្មាធិការប្រឹក្សាយោបល់ VSAP និងស្វែងរកវិធីសាស្ត្រប្រកបដោយគុណភាព ដើម្បីបំពេញតម្រូវការប្រតិបត្តិការ នៅខណៈពេលបំពេញតាមតម្រូវការនានារបស់អ្នកបោះឆ្នោតខោនធី Los Angeles County ។
គំរូនៃលំនៅដ្ឋានជាប់នឹងកន្លែងធ្វើការ/កន្លែងធ្វើការ គាំទ្រមតិយោបល់ដែលអ្នកបោះឆ្នោតមានភាពងាយស្រួលបំផុតក្នុងការបោះឆ្នោតនៅជិតផ្ទះ ឬកន្លែងធ្វើការរបស់ពួកគេ និងនៅកន្លែងដែលធ្លាប់ស្គាល់ ដូចជាអគារនិងសាលារៀនរដ្ឋ។ ដើម្បីបង្កើតគំរូដែលអាចកំណត់មណ្ឌលបោះឆ្នោតដែលល្អបំផុតនោះ ពិន្ទុបន្ទប់របស់មណ្ឌលនីមួយៗ ពិន្ទុអគារ និងពិន្ទុភាពសមស្រប ត្រូវបានគណនាទៅជាភាពស្មើគ្នានៃគំរូចុងក្រោយ និងមានចំណាត់ថ្នាក់ស្មើគ្នា។ ភាពស្មើគ្នានេះជានាថាលក្ខណៈជាក់ស្តែងរបស់ទីតាំង ត្រូវបានផ្តល់ជូនការទាញយកហ្ស៊ីមលើផែនទីស្ទើទៅនឹងកត្តាសេដ្ឋកិច្ចសង្គមនិងប្រជាសាស្ត្រ ដែលបានកំណត់ក្នុងពិន្ទុភាពសមស្រប។ បទបញ្ជាលេខ 1320 បានពន្យល់ក្នុងផ្នែកទី 2.3 ត្រូវបានប្រើដើម្បីជានាថាមណ្ឌលបោះឆ្នោតមានចម្ងាយយ៉ាងតិចមួយភាគបួនម៉ាយ។
តារាង 10 បង្ហាញពីមូលដ្ឋានទិន្នន័យនិងការទាញយកហ្ស៊ីមលើផែនទីរៀងៗខ្លួន ដែលបានអនុវត្តក្នុងការជ្រើសរើសការផ្តល់អនុសាសន៍នៃមណ្ឌលបោះឆ្នោតចុងក្រោយ។
គំរូការរស់នៅ/ការងារ ត្រូវបានប្រើដើម្បីកំណត់ការផ្តល់អនុសាសន៍នៃមណ្ឌលបោះឆ្នោតដែលមានសក្តានុពលចំនួន 2,000 កន្លែង ដែលបានចាត់ថ្នាក់ដោយអគារដែលល្អបំផុតចំនួន 1,000 កន្លែង និងអគារដែលល្អចំនួន 1,000 កន្លែង។ មណ្ឌលបោះឆ្នោតដែលល្អបំផុតចំនួន 1,000 កន្លែង គឺជាអគារដែលបានណែនាំកម្រិតខ្ពស់បំផុត។ ប្រសិនបើទីតាំងដែលល្អបំផុតចំនួន 1,000 កន្លែង មិនអាចប្រើក្នុងការបោះឆ្នោតទេ មណ្ឌលបោះឆ្នោតដែលមានសក្តានុពលដែលល្អចំនួន 1,000 កន្លែង នឹងផ្តល់ជម្រើសផ្សេងទៀតសម្រាប់ទីតាំងដែលសមរម្យ។

Table 10.ការបែងចែកការទាញយកហ្ស៊ីមលើផែនទីដែលត្រូវការ

| មូលដ្ឋានទិន្នន័យដែលត្រូវការ | ភាគរយនៃការទាញយកហ្ស៊ីមលើផែនទី |
|---|---|
| A. លំនៅដ្ឋានជាប់នឹងកន្លែងធ្វើការ/កន្លែងធ្វើការ - ទីតាំងលំនៅដ្ឋានរបស់អ្នកបោះឆ្នោត | 24 |
| B. លំនៅដ្ឋានជាប់នឹងកន្លែងធ្វើការ/កន្លែងធ្វើការ - ទីកន្លែងការងារ | 15 |
| C. លំនៅដ្ឋានជាប់នឹងកន្លែងធ្វើការ/កន្លែងធ្វើការ - ការបែងចែកស្មើគ្នា | 1 |
| D. សេដ្ឋកិច្ចសង្គម - សហគមន៍ដែលមានប្រាក់ចំណូលទាប | 5 |
| E. សេដ្ឋកិច្ចសង្គម - ម្ចាស់កម្មសិទ្ធិយានយន្តកម្រិតទាប | 5 |

| | |
|---|---|
| F. សេដ្ឋកិច្ចសង្គម - សហគមន៍ដាច់ស្រយាល | 5 |
| G. សេដ្ឋកិច្ចសង្គម - និយាយភាសាជនជាតិភាគតិច | 5 |
| H. លក្ខណៈអ្នកបោះឆ្នោត - អ្នកមានសិទ្ធិបោះឆ្នោតដែលមិនបានចុះឈ្មោះ | 7 |
| I. លក្ខណៈអ្នកបោះឆ្នោត - អ្នកបោះឆ្នោតដែលបានចុះឈ្មោះ មានទំនោរកម្រិតខ្ពស់ | 2 |
| J. លក្ខណៈអ្នកបោះឆ្នោត - អ្នកបោះឆ្នោតដែលបង្ហាញឱ្យឃើញ | 5 |
| K. លក្ខណៈអ្នកបោះឆ្នោត - ការបោះឆ្នោតផ្ទៀតាមប្រែសណីយ៍មានកម្រិតទាប | 10 |
| L. លក្ខណៈអ្នកបោះឆ្នោត - អ្នកបោះឆ្នោតដែលមានពិការភាព | 4 |
| M. មធ្យោបាយធ្វើដំណើរ - ការប្រើប្រាស់ការធ្វើដំណើរឆ្លងកាត់ | 5 |
| N. មធ្យោបាយធ្វើដំណើរ - ភាពអាចប្រើបានចំណតយានយន្ត | 2 |
| O. មធ្យោបាយធ្វើដំណើរ - ការស្នុះចរាចរណ៍ | 5 |
| **ភាគរយ** | **100** |

## 4.2 ឧបសម្ព័ន្ធ I ការបោះឆ្នោតដែលបានផ្តល់អនុសាសន៍តាមទីតាំងបោះឆ្នោតផ្ទៀតាមប្រៃសណីយ៍

ការផ្តល់អនុសាសន៍តាមទីតាំងបោះឆ្នោតផ្ទៀតាមប្រៃសណីយ៍ ត្រូវបានបង្កើតតាមរយៈកំណត់ត្រាខ្ពស់នៃការបោះឆ្នោតដែលមានស្រាប់តាមទីតាំងបោះឆ្នោតផ្ទៀតាមប្រៃសណីយ៍ ហើយនៅទីតាំងជាច្រើនទៀតនឹងនៅដដែល។ ទីតាំងបន្ថែមអាចទាញចេញពីទីតាំងមណ្ឌលបោះឆ្នោតដែលផ្តល់អនុសាសន៍ថាលួចំនួន 1,000 កន្លែង។ អាគារដែលមិនមានបន្ទប់មានទំហំគ្រប់គ្រាន់ ដែលអាចមានសម្រាប់ការបោះឆ្នោតដែលបានផ្តល់ជូនប៉ុន្តែមានលក្ខណៈដែលចង់បានផ្សេងទៀត នឹងរៀបចំការបោះឆ្នោតជាក់លាក់តាមទីតាំងបោះឆ្នោតផ្ទៀតាមប្រៃសណីយ៍ ដែលអាចមានលទ្ធភាពផ្លាស់ប្តូរទៅជាមណ្ឌលបោះឆ្នោតដែលមានសេវាកម្មពេញលេញសម្រាប់ការបោះឆ្នោតនាពេលអនាគត។ បញ្ជីពេញលេញនៃការបោះឆ្នោតដែលបានណែនាំតាមរយៈទីតាំងបោះឆ្នោតផ្ទៀតាមប្រៃសណីយ៍ ត្រូវបានផ្តល់ជូននៅឧបសម្ព័ន្ធ I ។

Figure 16. ការបោះឆ្នោតតាមទីតាំងបោះឆ្នោតផ្ទៀតាមប្រៃសណីយ៍

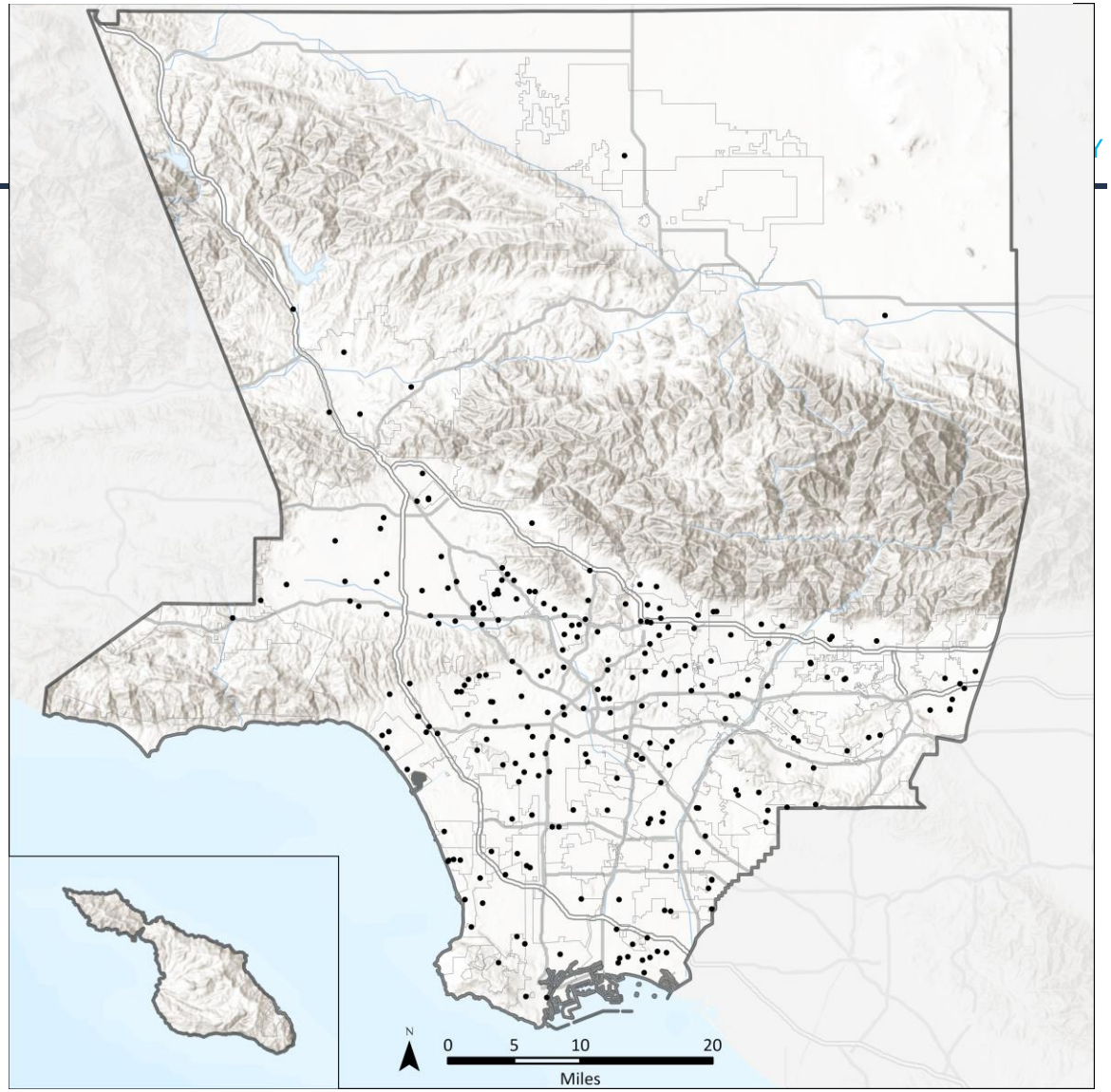

## 4.3 ទីតាំងមណ្ឌលបោះឆ្នោតដែលផ្តល់អនុសាសន៍

បញ្ជីពេញលេញនៃទីតាំងមណ្ឌលបោះឆ្នោតដែលផ្តល់អនុសាសន៍ចំនួន 2,000 កន្លែង ត្រូវបានផ្តល់ជូននៅក្នុងឧបសម្ព័ន្ធ J. អគារទាំងនេះគឺជាការផ្តល់អនុសាសន៍តែប៉ុណ្ណោះ; ហើយមិនត្រូវបានជានាថាក្លាយជាមណ្ឌលបោះឆ្នោតផ្លូវការទេ។ បុគ្គលិកបោះឆ្នោតខោនធី នឹងពិនិត្យឡើងវិញនូវកន្លែងនីមួយៗ ដើម្បីធានាបាននូវការការពារតាមច្បាប់ VCA និងតម្រូវការប្រតិបត្តិការនិងដឹកនាំកិច្ចខិតខំប្រឹងប្រែង ដើម្បីព្យាយាមផ្តល់ជំនួយដល់អគារនានា ដើម្បីកំណត់សមត្ថភាពអគារ ដើម្បីរៀបចំការបោះឆ្នោត។

កម្មវិធី PlaceWorks បានផ្តល់ជូន RR/CC នូវការណែនាំអំពីការថែរក្សាមូលដ្ឋានទិន្នន័យនៃទីតាំងដែលបានណែនាំកន្លងមក។ វិធីសាស្ត្រសកម្មនេះ ជានាថាមូលដ្ឋានទិន្នន័យដែលបានធ្វើបច្ចុប្បន្នភាព ត្រូវបានប្រើប្រាស់ដើម្បីកំណត់តម្រូវការភូមិសាស្ត្រសម្រាប់មណ្ឌលបោះឆ្នោត។ កម្មវិធី PlaceWorks ក៏បានរាយការណ៍អំពីមេរៀនដែលបានសិក្សានៅទូទាំងការវិភាគ ដើម្បីឱ្យបុគ្គលិកបោះឆ្នោតខោនធីអាចត្រៀមដោះស្រាយបញ្ហានានាចំពោះការជ្រើសរើសអគារនិងដំណើរការនៃអគារ។

ផ្នែកខាងក្រោមពិពណ៌នាអំពីវិធីដែលទីតាំងមណ្ឌលបោះឆ្នោតដែលផ្តល់អនុសាសន៍ដែលល្អបំផុតចំនួន 1,000 កន្លែង ត្រូវបានបែងចែកនៅទូទាំងខោនធី។ ដែនទីនីមួយៗបង្ហាញពីការបែងចែកមណ្ឌលបោះឆ្នោតដែលទាក់ទងនឹងតម្រូវការច្បាប់ VCA ដែលបានពិពណ៌នានៅក្នុងផ្នែក 2.2.2 ហើយបង្ហាញម្តងទៀតនៅក្នុងតារាង11 ។

Table 11.មូលដ្ឋានទិន្នន័យដែលតម្រូវឱ្យមានតាមច្បាប់ VCA

| ការគិតពិចារណាអំពីមណ្ឌលបោះឆ្នោតដែលត្រូវការអប្បបរមា នងការកណ្តាលទីតាងបោះឆ្នោតក្រោមច្បាប់ VCA |
|---|
| • នៅជិតមធ្យោបាយធ្វើដំណើរសាធារណៈ |
| • ចម្ងាយនិងពេលវេលា ដើម្បីទៅដល់មណ្ឌលបោះឆ្នោត VC/ប្រអប់សន្លឹកបោះឆ្នោត ដោយរថយន្ត/ការធ្វើដំណើរផ្លូវកាត់សាធារណៈ |
| • ការធ្វើចរាចរណ៍បង្ហាញឱ្យឃើញថាទៅផ្លូវណានៅជិតមណ្ឌលបោះឆ្នោត VC និងប្រអប់ឆ្នោត |
| • នៅជិតមជ្ឈមណ្ឌលប្រជាពលរដ្ឋ |
| • នៅជិតប្រជាពលរដ្ឋដាច់ស្រយាលតាមភូមិសាស្ត្រ |
| • នៅជិតសហគមន៍ដែលមានប្រាក់ចំណូលទាប |
| • នៅជិតអ្នកបោះឆ្នោតដែលមានពិការភាព |
| • នៅជិតសហគមន៍ដែលប្រើភាសាជនជាតិភាគតិច |
| • នៅជិតសហគមន៍ដែលមានកម្មសិទ្ធិយានយន្តកម្រិតទាប |
| • នៅជិតអ្នកមានសិទ្ធិបោះឆ្នោតដែលមិនបានចុះឈ្មោះ |
| • នៅជិតសហគមន៍ដែលមានការបោះឆ្នោតជាប្រវត្តិសាស្ត្រកម្រិតទាបតាមការបោះឆ្នោតផ្ទៃតាមប្រៃសណីយ៍ |

Figure 17. ផែនទីមណ្ឌលបោះឆ្នោតដែលល្អបំផុតចំនួន 1,000 កន្លែង

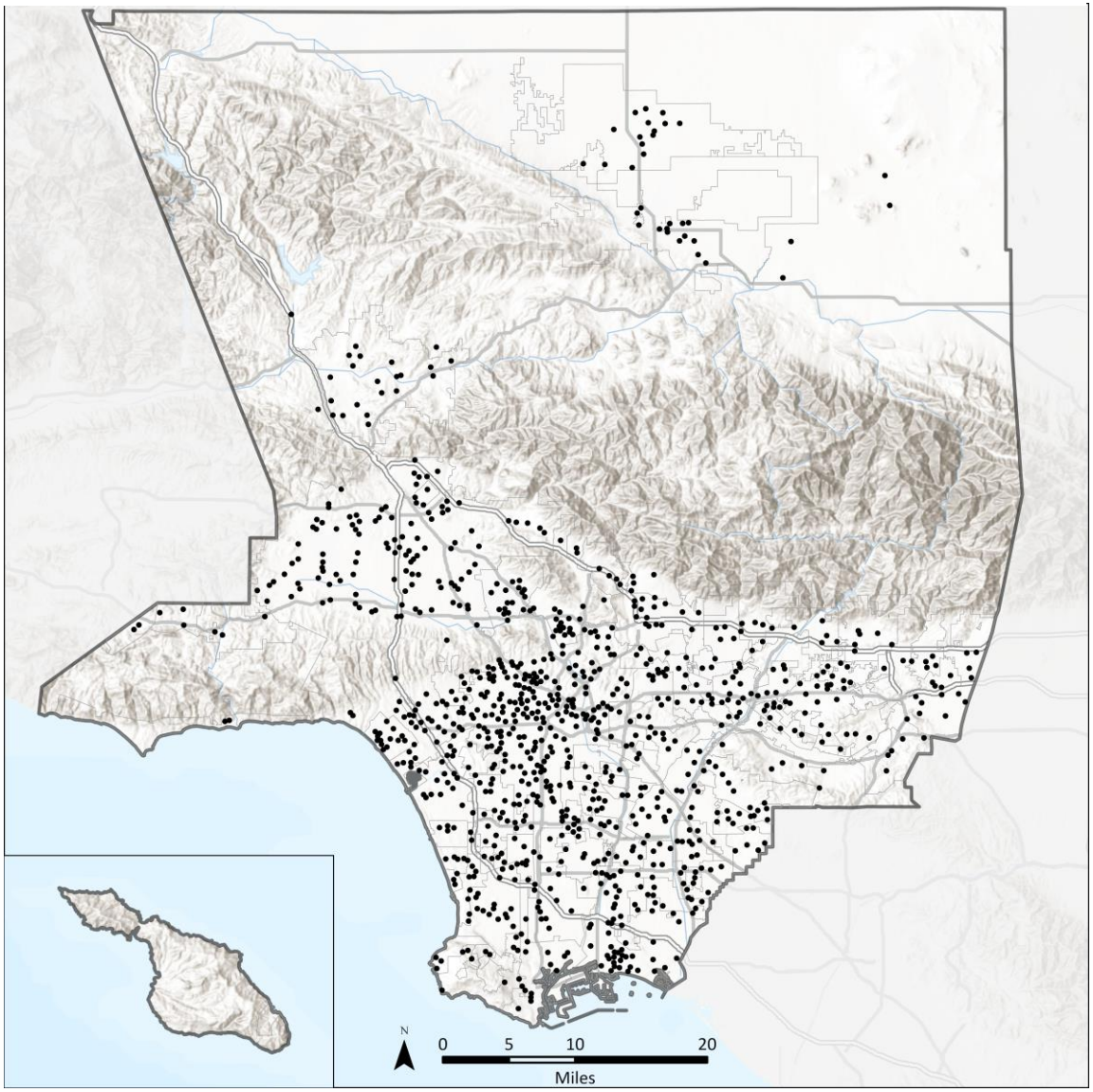

Figure 18. ផែនទីមណ្ឌលបោះឆ្នោតដែលល្អចំនួន 2,000 កន្លែង

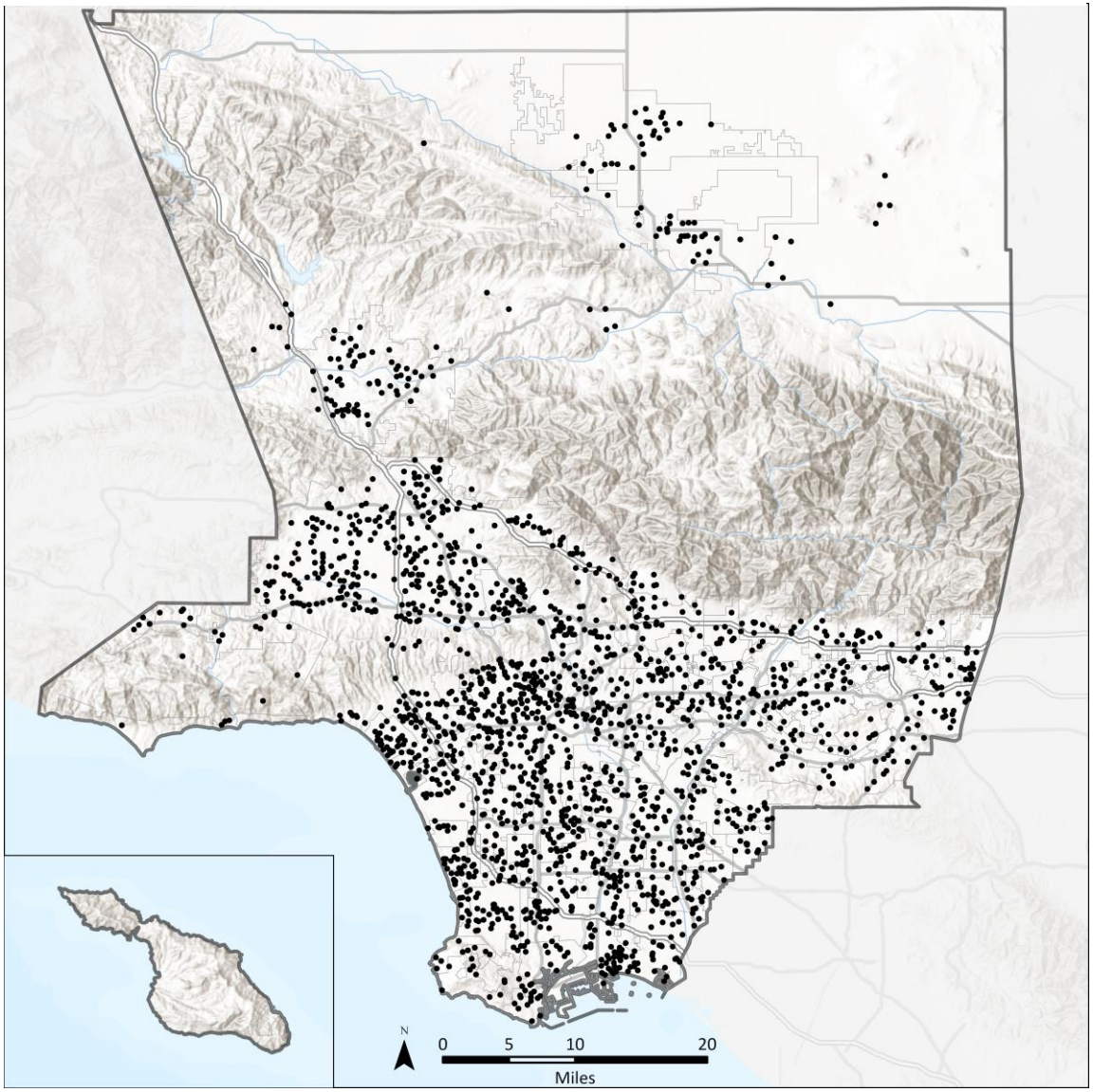

*មណ្ឌលបោះឆ្នោតដែលផ្តល់អនុសាសន៍នៅជិតមជ្ឈមណ្ឌលប្រជាពលរដ្ឋ*

តំរូនៃលំនៅដ្ឋានជាប់នឹងកន្លែងធ្វើការ/កន្លែងធ្វើការ ដែលបានប្រើប្រាស់ដើម្បីកំណត់ទីតាំងដែលសមស្របបំផុត ដែលផ្តោតលើការកំណត់មណ្ឌលបោះឆ្នោតនៅជិតផ្ទះ និងកន្លែងធ្វើការរបស់អ្នកបោះឆ្នោត។ រូបភាព 19 បង្ហាញពីទីតាំងមណ្ឌលបោះឆ្នោតដែលផ្តល់អនុសាសន៍ទាក់ទងនឹងមជ្ឈមណ្ឌលប្រជាពលរដ្ឋរស់នៅ។ ដូចដែលបានបង្ហាញនៅក្នុងសញ្ញាសម្គាល់លើផែនទីថា ពណ៌ងងឹតកំណត់ឱ្យតំបន់នានាដែលមានដង់ស៊ីតេប្រជាជនខ្ពស់ជាងគេ។ ក្រុមចំណុចខ្មៅៗ បង្ហាញពីទីតាំងមណ្ឌលបោះឆ្នោតដែលមានសក្តានុពលទាក់ទងនឹងមជ្ឈមណ្ឌលប្រជាពលរដ្ឋទាងនេះ។ មណ្ឌលបោះឆ្នោតដែលផ្តល់អនុសាសន៍មានទំនោរទៅរកក្រុមនៅក្នុងតំបន់ដែលមានដង់ស៊ីតេប្រជាជនខ្ពស់ជាងគេ ប៉ុន្តែមិនត្រូវធ្វេសប្រហែសចំពោះតំបន់នៃខោនធីដែលមានប្រជាជនតិចទេ។

ដូចបានបង្ហាញក្នុងតារាង 12, មណ្ឌលបោះឆ្នោតដែលផ្តល់អនុសាសន៍មាន 33.5 ភាគរយ គឺស្ថិតនៅក្នុងតំបន់មានដង់ស៊ីតេប្រជាជនកម្រិតខ្ពស់ដោយប្រៀបធៀបនឹងតំបន់ដែលមានដង់ស៊ីតេប្រជាជនខ្ពស់ខ្លាំង រីឯមណ្ឌលបោះឆ្នោតមាន 39.1 ភាគរយ គឺស្ថិតនៅក្នុងតំបន់ដែលមានដង់ស៊ីតេទាបឬទាបបំផុត។ ដង់ស៊ីតេប្រជាជនបានបង្ហាញនិងចាត់ទុកថាជាតំបន់ដែលមានប្រជាជននៅក្នុងក្រុមប្លុកនីមួយៗ ហើយមិនរាប់បញ្ចូលក្រុមប្លុកដែលមានអ្នកមានសិទ្ធិបោះឆ្នោតតិចជាង 0.25 នាក់ក្នុងមួយអេកយ៉ារ។

Table 12.មណ្ឌលបោះឆ្នោតដែលផ្តល់អនុសាសន៍នៅជិតមជ្ឈមណ្ឌលប្រជាពលរដ្ឋ

| ដង់ស៊ីតេអ្នកមានសិទ្ធបោះឆ្នោតទាងអស់ | ភាគរយសរុបនៃមណ្ឌលបោះឆ្នោត |
|---|---|
| **Very Low (≤ 5)** | 13.8 % |
| **Low (≤ 10)** | 25.3% |
| **Moderate (≤ 15)** | 27.4% |
| **High (≤ 20)** | 15.6% |
| **Very High (≤ 368)** | 17.9% |

*មណ្ឌលបោះឆ្នោតដែលផ្តល់អនុសាសន៍នៅជិតមជ្ឈមណ្ឌលការងារ*

ស្រដៀងគ្នានឹងរូបភាព 19 រូបភាព 20 ប្រើតំរូក្រុមលំនៅដ្ឋានជាប់នឹងកន្លែងធ្វើការ/កន្លែងធ្វើការផងដែរ ដើម្បីបង្ហាញទីតាំងមណ្ឌលបោះឆ្នោតដែលផ្តល់អនុសាសន៍ទាក់ទងនឹងមជ្ឈមណ្ឌលការងារ។ មជ្ឈមណ្ឌលការងារស់នៅលើតំបន់នានាដែលក្នុងនោះមានកន្លែងការងារ ត្រូវបានរៀបចំ។ មណ្ឌលបោះឆ្នោតដែលផ្តល់អនុសាសន៍មានទំនោរទៅរកក្រុមនៅជិតមជ្ឈមណ្ឌលការងារ នៅខណៈពេលដែលនៅតែផ្តល់ជូនចំនួនច្រើន (28%) នៃអគារនានានៅក្នុងតំបន់ដែលមានមជ្ឈមណ្ឌលការងារតិចជាង។ ដូចបានបង្ហាញក្នុងតារាង 13,

Figure 19.
មណ្ឌលបោះឆ្នោតដែលផ្តល់អនុសាសន៍នៅជិតមជ្ឈមណ្ឌលប្រជាពលរដ្ឋ

Figure 20. មណ្ឌលបោះឆ្នោតដែលផ្តល់អនុសាសន៍នៅជិតមជ្ឈមណ្ឌលការងារ

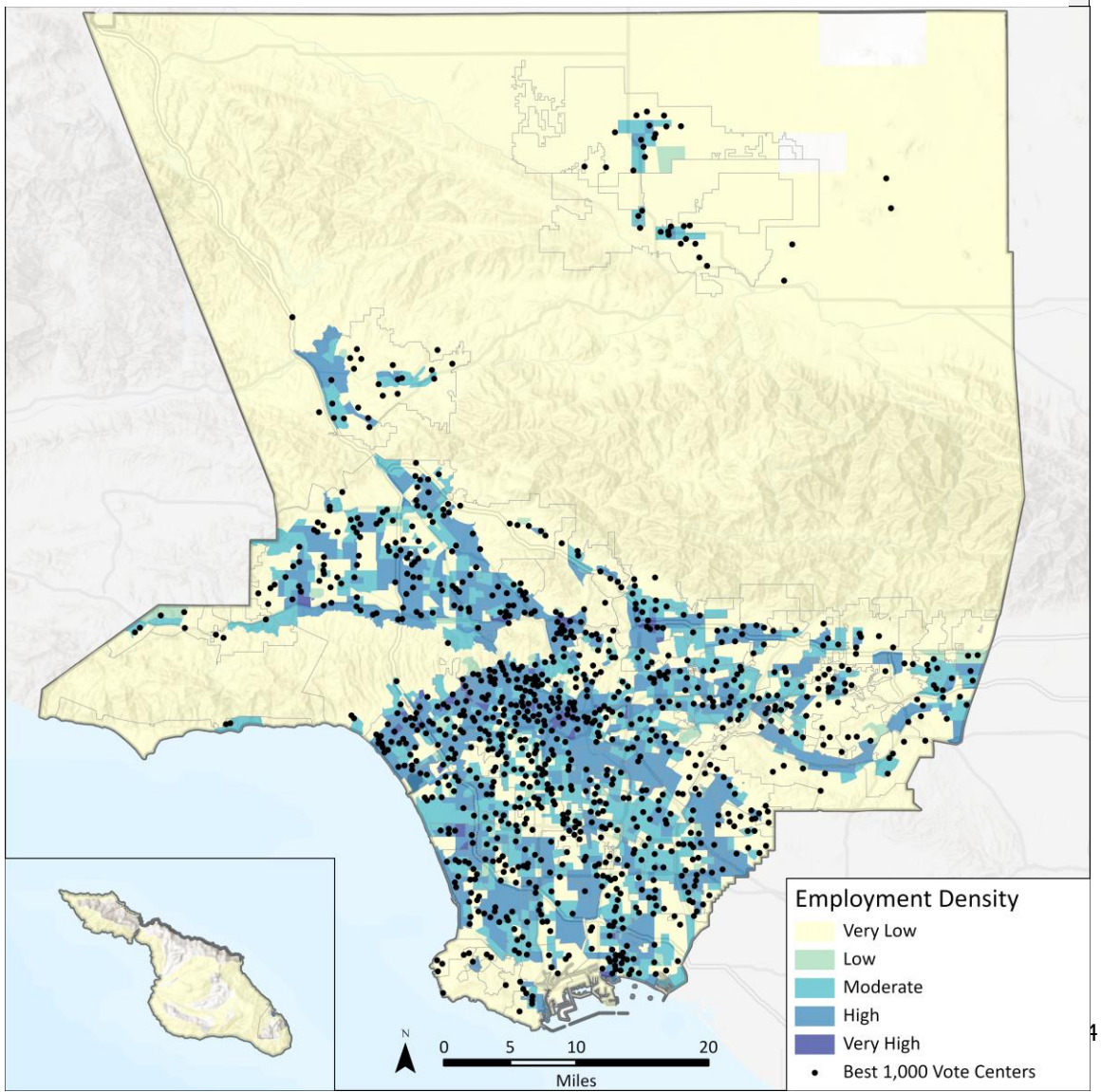

មណ្ឌលបោះឆ្នោតដែលផ្តល់អនុសាសន៍មាន 41.1 ភាគរយ គឺស្ថិតនៅក្នុងមជ្ឈមណ្ឌលការងារដែលមានដង់ស៊ីតេកម្រិតខ្ពស់ និងខ្ពស់ខ្លាំង រីឯ 31.7 ភាគរយ គឺស្ថិតនៅក្នុងមជ្ឈមណ្ឌលការងារដែលមានដង់ស៊ីតេកម្រិតទាបនិងទាបខ្លាំង។

Table 13.មណ្ឌលបោះឆ្នោតដែលផ្តល់អនុសាសន៍នៅជិតមជ្ឈមណ្ឌលការងារ

| ដង់ស៊ីតេការងារ | ភាគរយសរុបនៃមណ្ឌលបោះឆ្នោត |
|---|---|
| **Very Low (≤ 2.6)** | 28.4% |
| **Low (≤ 2.8)** | 3.3% |
| **Moderate (≤ 5.4)** | 27.2% |
| **High (≤ 38.9)** | 37.8% |
| **Very High (≤ 474.2)** | 3.3% |

*មណ្ឌលបោះឆ្នោតដែលផ្តល់អនុសាសន៍នៅជិតសហគមន៍មានប្រាក់ចំណូលទាប*

ការកំណត់មណ្ឌលបោះឆ្នោតនៅជិតអ្នកដែលត្រូវបានផ្តល់ជូនក្រុមអ្នកតំណាងមិនគ្រប់គ្រាន់នៅក្នុងដំណើរការប្រជាធិបតេយ្យជាប្រវត្តិសាស្ត្រ ក៏ជាកត្តាសំខាន់មួយនៃការមណ្ឌលបោះឆ្នោតថ្មីផងដែរ។ រូបភាព 21 បង្ហាញពីទីតាំងសហគមន៍មានប្រាក់ចំណូលទាបដែលទាក់ទងនឹងមណ្ឌលបោះឆ្នោតដែលផ្តល់អនុសាសន៍។

ក្រុមគ្រួសារដែលមានប្រាក់ចំណូលទាបត្រូវបានកំណត់ដោយក្រសួងអភិវឌ្ឍន៍នៅផ្ទះនិងទីក្រុង (HUD) ថាជាក្រុមគ្រួសារដែលមានប្រាក់ចំណូលមិនលើសពី 80 ភាគរយនៃប្រាក់ចំណូលគ្រួសារមធ្យមដែលមានចំនួនទឹកប្រាក់ $64,300 ដុល្លារសម្រាប់ខោនធី Los Angeles County ។ ដូចបានបង្ហាញក្នុងតារាង 13, មណ្ឌលបោះឆ្នោតដែលផ្តល់អនុសាសន៍មាន 36 ភាគរយ គឺស្ថិតនៅក្នុងតំបន់មានការផ្តោតសំខាន់លើកម្រិតខ្ពស់ដល់ខ្ពស់ខ្លាំងនៃសហគមន៍មានប្រាក់ចំណូលទាប រីឯ 41.8 ភាគរយ គឺស្ថិតនៅក្នុងតំបន់មានការផ្តោតសំខាន់លើកម្រិតទាបខ្លាំងដល់កម្រិតទាបនៃសហគមន៍មានប្រាក់ចំណូលទាប។

Table 14.មណ្ឌលបោះឆ្នោតដែលផ្តល់អនុសាសន៍នៅជិតសហគមន៍មានប្រាក់ចំណូលទាប

| ភាគរយនៃក្រុមគ្រួសារដែលមានចំណូលទាបក្នុងក្រុមប្លុកនីមួយៗ | ភាគរយសរុបនៃមណ្ឌលបោះឆ្នោត |
|---|---|
| **Very Low (≤ 14)** | 20.9% |
| **Low (≤ 23)** | 15.1% |
| **Moderate (≤ 38)** | 22.1% |
| **High (≤ 61)** | 27.8% |
| **Very High (≤ 100)** | 14.0% |

Figure 21. មណ្ឌលបោះឆ្នោតដែលផ្តល់អនុសាសន៍នៅជិតសហគមន៍មានប្រាក់ចំណូល

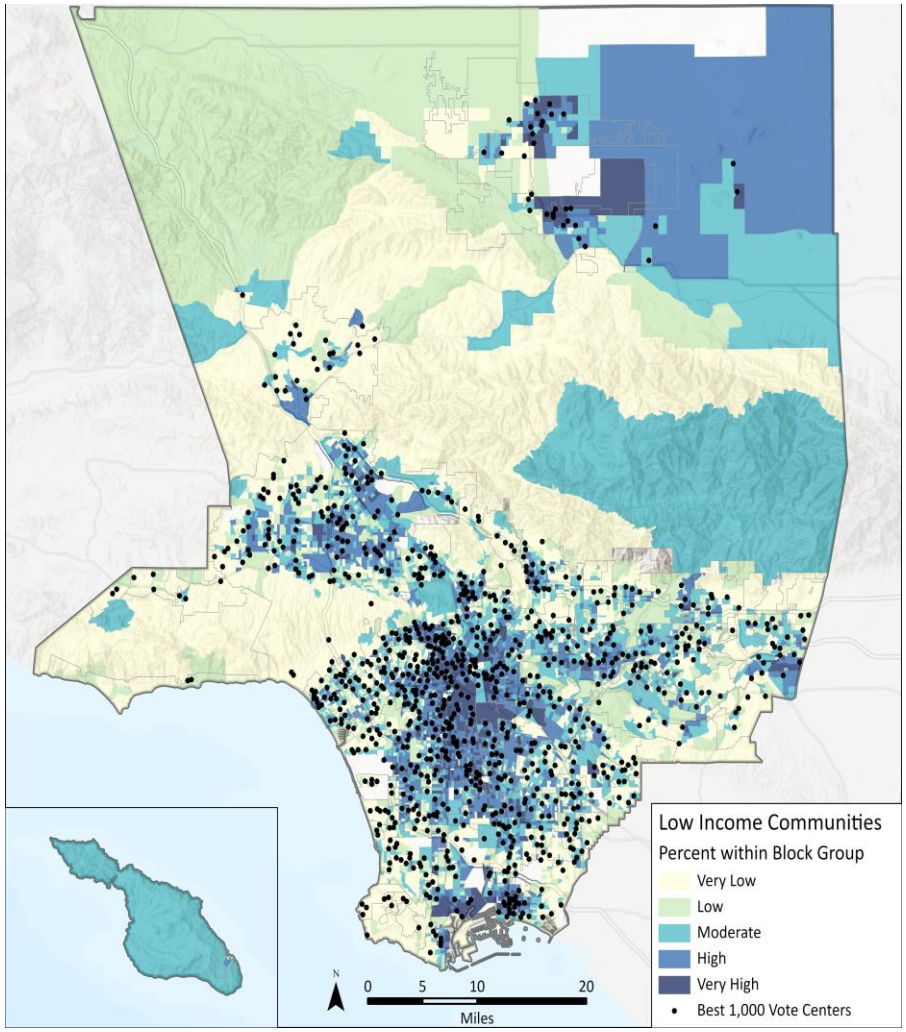

*មណ្ឌលបោះឆ្នោតដែលផ្តល់អនុសាសន៍នៅជិត សហគមន៍មានម្ចាស់កម្មសិទ្ធិយានយន្ត កម្រិតទាប*

នៅជិតមណ្ឌលបោះឆ្នោតដល់សហគមន៍ដែលមានម្ចាស់កម្មសិទ្ធិយានយន្តកម្រិតទាប ត្រូវបានគេរិះគិតដើម្បីទទួលស្គាល់ឧបសគ្គនានានៃការចូលទៅកាន់មណ្ឌលបោះឆ្នោតដោយគ្មានយានយន្តផ្ទាល់ខ្លួន។ រូបភាព 22 បង្ហាញមណ្ឌលបោះឆ្នោតដែលផ្តល់អនុសាសន៍ទាក់ទងនឹងក្រុមលនៅដ្ឋានដែលកាន់កាប់ដោយមិនមានការប្រើប្រាស់យានយន្តនៅក្នុងក្រុមប្លុកនីមួយៗ។ ដូចបានបង្ហាញក្នុងតារាង 15, មណ្ឌលបោះឆ្នោតដែលផ្តល់អនុសាសន៍មាន 36.2 ភាគរយ គឺមានទីតាំងនៅជិតតំបន់ដែលមានអង្គហេតុចំពោះអ្នកបោះឆ្នោតដែលមិនមានយនយន្តផ្ទាល់ខ្លួននោះ មានកម្រិតទាប។

Table 15.មណ្ឌលបោះឆ្នោតដែលផ្តល់អនុសាសន៍នៅជិត សហគមន៍មានម្ចាស់កម្មសិទ្ធិយានយន្តកម្រិតទាប

| ភាគរយនៃក្រុមលនៅដ្ឋានដែលកាន់កាប់ដោយគ្មានការចូលប្រើយានយន្ត | ភាគរយសរុបនៃមណ្ឌលបោះឆ្នោត |
|---|---|
| **Very Low (≤ 2)** | 15.1% |
| **Low (≤ 4)** | 21.1% |
| **Moderate (≤ 13)** | 33.1% |
| **High (≤ 35)** | 4.3% |
| **Very High (≤ 95)** | 30.7% |

Figure 22. មណ្ឌលបោះឆ្នោតដែលផ្តល់អនុសាសន៍នៅជិត សហគមន៍មានម្ចាស់កម្មសិទ្ធិយានយន្តកម្រិតទាប

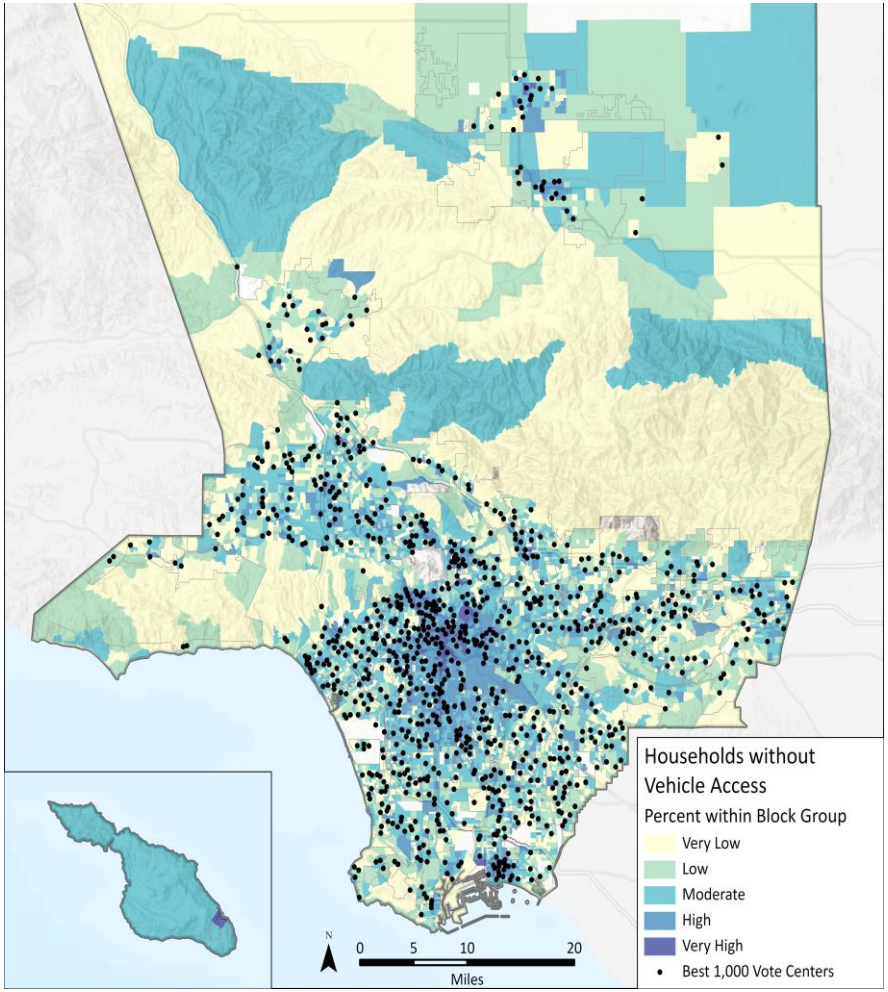

*មណ្ឌលបោះឆ្នោតដែលផ្តល់អនុសាសន៍នៅជិតប្រជាពលរដ្ឋដែលដាច់ស្រយាលតាមភូមិសាស្ត្រ*

ដើម្បីធានាថាអ្នកបោះឆ្នោតទាំងអស់មានឱកាសស្មើភាពគ្នាក្នុងការបោះឆ្នោតនោះ ត្រូវបានគិតពិចារណាយ៉ាងយកចិត្តទុកដាក់អំពីភាពនៅជិតមណ្ឌលបោះឆ្នោតសម្រាប់ប្រជាពលរដ្ឋដែលនៅដាច់ស្រយាលតាមភូមិសាស្ត្រ។ រូបភាព 23 ពិពណ៌នាអំពីមណ្ឌលបោះឆ្នោតដែលផ្តល់អនុសាសន៍ទាក់ទងទៅនឹងអ្នកបោះឆ្នោតនៅក្នុងសហគមន៍ដែលដាច់ស្រយាលតាមភូមិសាស្ត្រទាំងនេះ រួមទាំងអ្នកមានសិទ្ធិបោះឆ្នោតដែលមិនបានចុះឈ្មោះ។

រាក់បង្ហាញពីតំបន់ទីក្រុងនៅខោនធី LA County និងចម្ងាយពីសហគមន៍ដែលដាច់ស្រយាលទៅផ្នែកដែលមានប្រជាជនច្រើននៃខោនធីផងដែរ។ ជាលទ្ធផលប្រជាជនប្រមាណ 48 ភាគរយនៃប្រជាពលរដ្ឋដែលដាច់ស្រយាលតាមភូមិសាស្ត្រ មានទីតាំងស្ថិតនៅចម្ងាយ 5 ម៉ាយពីមណ្ឌលបោះឆ្នោតមួយ។

ទីក្រុង Avalon ដែលមានទីតាំងស្ថិតនៅលើកោះកាតាលីនណា Catalina Island គឺនៅដាច់ឆ្ងាយពីដីគោកនៃខោនធី Los Angeles County ។ ដើម្បីជួយសម្រួលដល់អ្នកបោះឆ្នោតនៅក្នុងតំបន់ភូមិសាស្ត្រនេះ អ្នកចុះឈ្មោះឬអ្នកកត់ត្រា/ស្មៀនខោនធី RR/CC បានកំណត់ជាមុនថាមណ្ឌលបោះឆ្នោតមួយនឹងត្រូវដាក់នៅក្នុងសាលាក្រុង Avalon ហើយការវិភាគនៃតំបន់នេះ មិនត្រូវបានធ្វើឡើងទេ។

Figure 23. មណ្ឌលបោះឆ្នោតដែលផ្តល់អនុសាសន៍នៅជិតប្រជាពលរដ្ឋដែលដាច់ស្រយាលតាមភូមិសាស្ត្រ

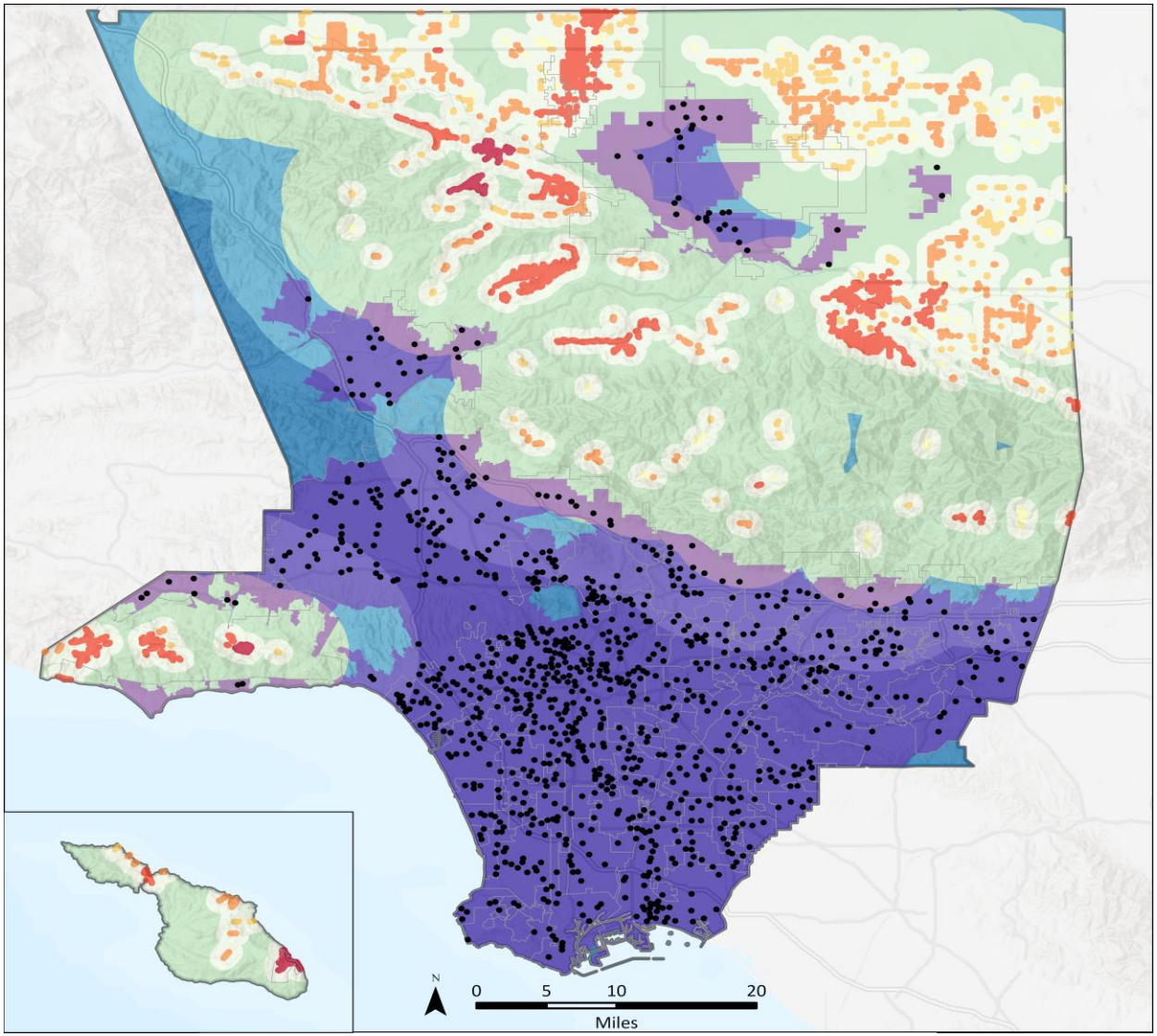


Voter Density in Isolated Populations
- Very Low
- Low
- Moderate
- High
- Very High

Distance from Isolated Populations (Miles)
- 0.25 - 1
- 1 - 5
- 5 - 10
- > 10
- Urban Areas
- Best 1,000 Vote Centers

### *មណ្ឌលបោះឆ្នោតដែលផ្តល់អនុសាសន៍នៅជិតសហគមន៍ដែលនិយាយភាសាជនជាតិភាគតិច*

ក្រោមគំរូមណ្ឌលបោះឆ្នោត អ្នកចុះឈ្មោះឬអ្នកកត់ត្រា/ស្មៀនខ្មោនធី RR/CC នឹងបន្តផ្តល់ជូនការគាំទ្រភាសាជា 12 ភាសាបន្ថែមលើភាសាអង់គ្លេស។ ចំណាត់ថ្នាក់និងនិយមន័យនៃជំរឿនប្រជាជននៅសហរដ្ឋអាមេរិក ដែលបានប្រើប្រាស់ក្នុងការវិភាគនេះ កំណត់សហគមន៍និយាយភាសាជនជាតិភាគតិចថាជាការរៀបចំក្រុមសម្រាប់បុគ្គលដែលនិយាយភាសាផ្សេងទៀតក្រៅពីភាសាអង់គ្លេស ដែលមានកម្រិត "ល្អណាស់" និងនិយាយភាសាអង់គ្លេសដែលមានកម្រិត "មិនសូវល្អ"។

រូបភាព 24 បង្ហាញពីទីតាំងមណ្ឌលបោះឆ្នោតដែលផ្តល់អនុសាសន៍ទាក់ទងនឹងសហគមន៍និយាយភាសាជនជាតិភាគតិច។ ប្រជាពលរដ្ឋនិយាយភាសាជនជាតិភាគតិចសរុបប្រមាណជា 63 ភាគរយ មានទីតាំងស្ថិតនៅក្នុងចម្ងាយកន្លះម៉ាយពីមណ្ឌលបោះឆ្នោតដែលផ្តល់អនុសាសន៍។

Figure 24. មណ្ឌលបោះឆ្នោតដែលផ្តល់អនុសាសន៍នៅជិតសហគមន៍ដែលនិយាយភាសាជនជាតិភាគតិច

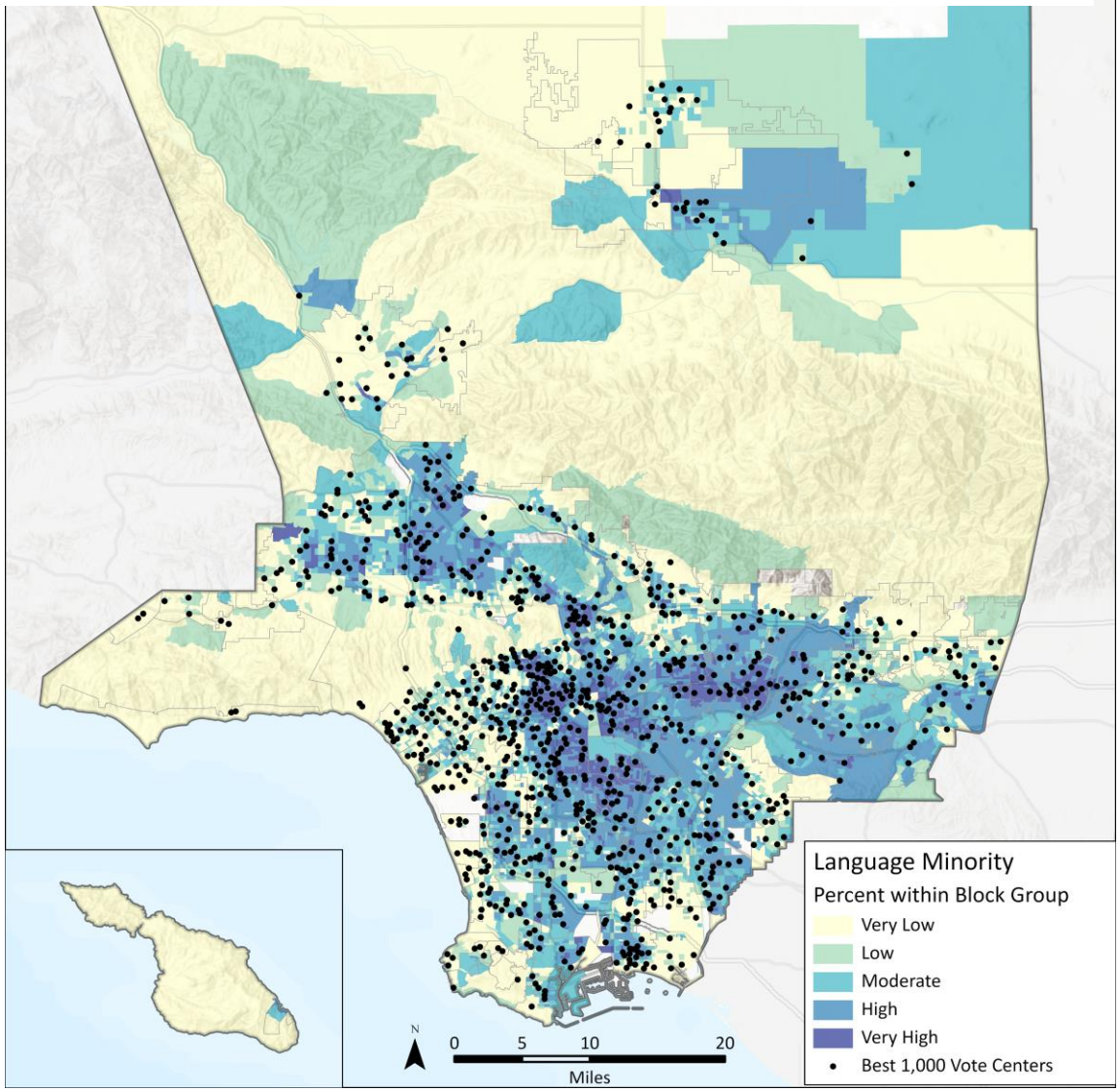

*មណ្ឌលបោះឆ្នោតដែលផ្តល់អនុសាសន៍នៅជិតអ្នកមានសិទ្ធិបោះឆ្នោតដែលមិនបានចុះឈ្មោះ*

អ្នកចុះឈ្មោះឬអ្នកកត់ត្រា/ស្បៀនខោនធី RR/CC ទទួលស្គាល់សារៈសំខាន់នៃការចូលរួមជាមួយអ្នកមានសិទ្ធិបោះឆ្នោត ដែលមិនបានចុះឈ្មោះនាពេលបច្ចុប្បន្ន។ ដើម្បីលើកទឹកចិត្តឱ្យមានការចូលរួមពីអ្នកពាក់ព័ន្ធសំខាន់ៗទាំងនេះ ទីតាំងមណ្ឌលបោះឆ្នោតត្រូវមានភាពងាយស្រួលនិងមានប្រសិទ្ធភាពក្នុងការប្រើប្រាស់។

Figure 25. មណ្ឌលបោះឆ្នោតដែលផ្តល់អនុសាសន៍នៅជិតអ្នកមានសិទ្ធិបោះឆ្នោតដែលមិនបានចុះឈ្មោះ

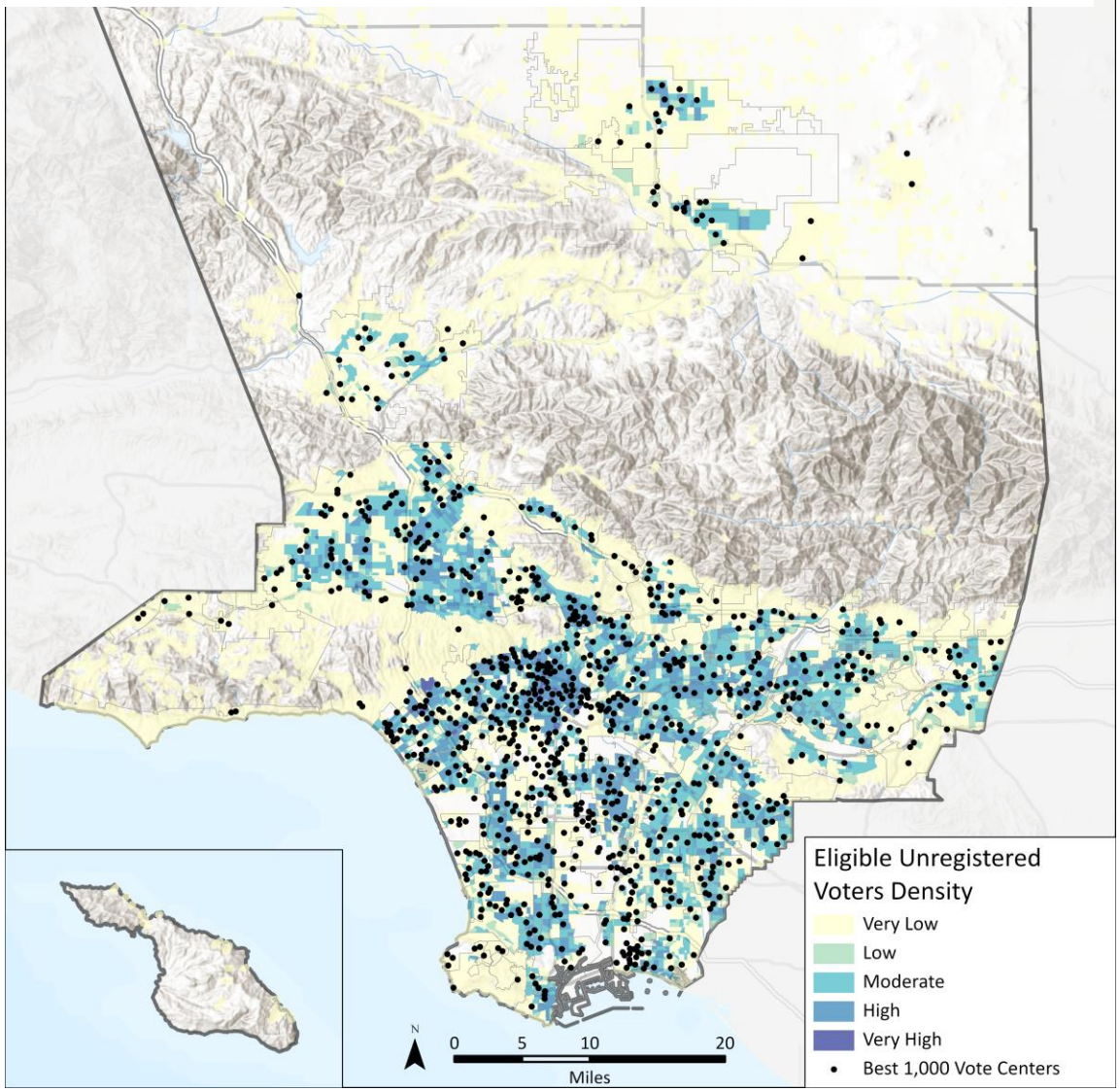

*មណ្ឌលបោះឆ្នោតដែលផ្តល់អនុសាសន៍នៅជិត តំបន់មានដង់ស៊ីតេអ្នកបោះឆ្នោតខ្ពស់*

ដើម្បីគាំទ្រតម្រូវការរបស់អ្នកបោះឆ្នោតដែលមាននិន្នាការយ៉ាងខ្លាំង ដើម្បីចូលរួមការបោះឆ្នោតនោះ មណ្ឌលបោះឆ្នោតត្រូវកំណត់នៅជិតតំបន់ដែលមានការចុះឈ្មោះអ្នកបោះឆ្នោតខ្ពស់។ រូបភាព 26 បង្ហាញពីមណ្ឌលបោះឆ្នោតដែលផ្តល់អនុសាសន៍ទាក់ទងទៅនឹងដង់ស៊ីតេអ្នកបោះឆ្នោតដែលមាននិន្នាការខ្ពស់ (អ្នកបោះឆ្នោតសកម្ម) ក្នុងមួយក្រុមប្លុក ដោយពណ៌នាតែក្រុមប្លុកមានអ្នកបោះឆ្នោតដែលមាននិន្នាការខ្ពស់មួយនាក់ឬច្រើននាក់ប៉ុណ្ណោះ។ អ្នកមានសិទ្ធិបោះឆ្នោតដែលបានចុះឈ្មោះសរុបប្រមាណជា 60 ភាគរយ មានទីតាំងស្ថិតនៅក្នុងចម្ងាយកន្លះម៉ាយពីមណ្ឌលបោះឆ្នោតដែលផ្តល់អនុសាសន៍។

Figure 26. មណ្ឌលបោះឆ្នោតដែលផ្តល់អនុសាសន៍នៅជិត តំបន់មានដង់ស៊ីតេអ្នកបោះឆ្នោតខ្ពស់

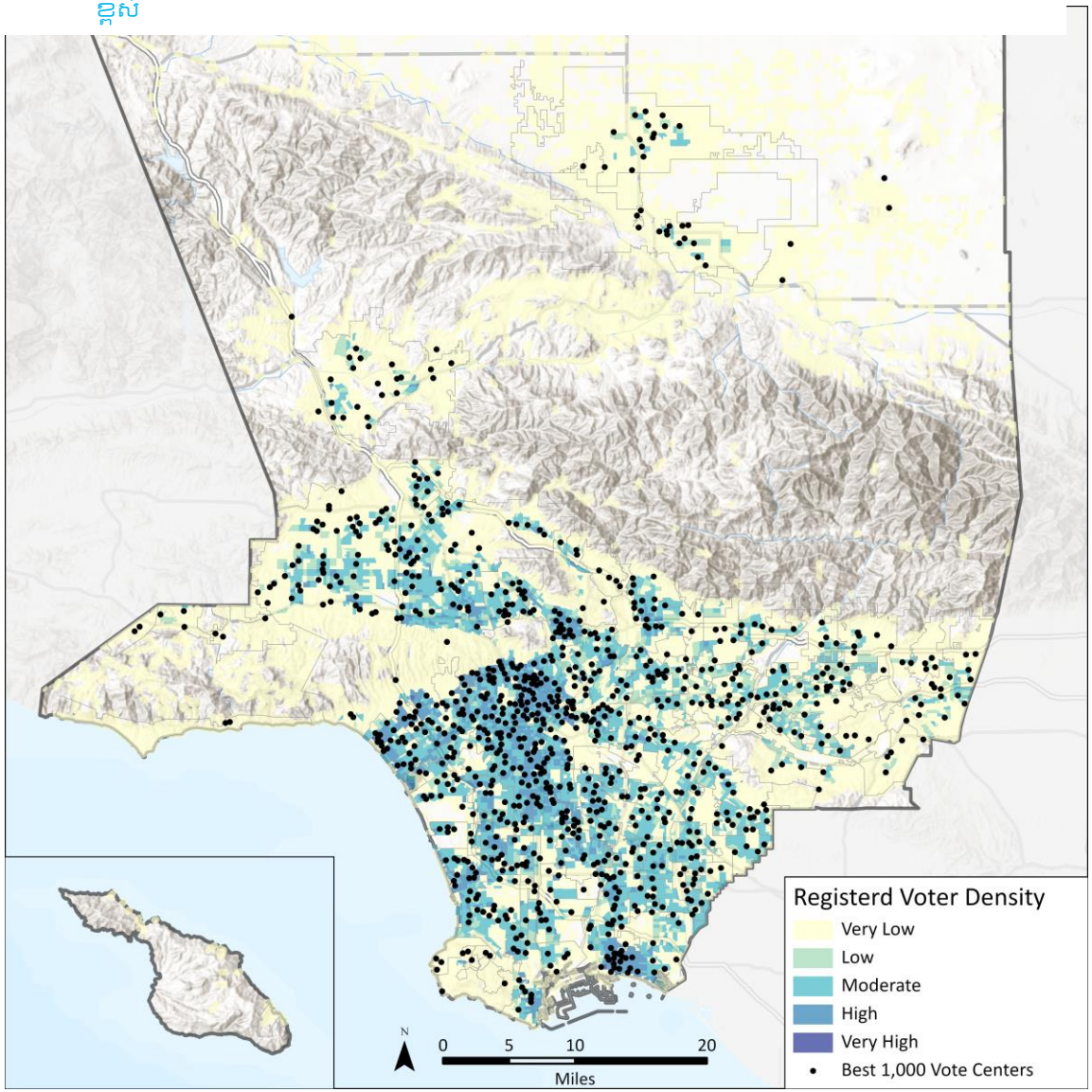

*មណ្ឌលបោះឆ្នោតដែលផ្តល់អនុសាសន៍នៅជិត សហគមន៍ដែលមានការបោះឆ្នោតតាមការប្រើប្ស្ត្ប្រែសណីយ៍មានកម្រិតទាបជាប្រវត្តិសាស្ត្រ*

ការកំណត់ទីតាំងមណ្ឌលបោះឆ្នោតនៅជិតប្រជាពលរដ្ឋប្រើប្ស្ត្ប្រែសណីយ៍មានកម្រិតខ្ពស់ជាប្រវត្តិសាស្ត្រ ដើម្បីបង្កើនជម្រើសបោះឆ្នោត។ RR/CC ត្រូវស្វែងរកតុល្យភាពត្រឹមត្រូវ នៅពេលជ្រើសរើសមណ្ឌលបោះឆ្នោតផ្លូវការសម្រាប់ការបោះឆ្នោតដោយប្រជាពលរដ្ឋប្រើប្ស្ត្ប្រែសណីយ៍។ តុល្យភាពនេះត្រូវផ្តល់ជូនអគារសេវាកម្មពេញលេញក្រប់ត្រាន់ នៅខណៈពេលផ្តល់ជូនបោះឆ្នោតដែលមានគុណភាពខ្ពស់តាមទីតាំងបោះឆ្នោតប្រើប្ស្ត្ប្រែសណីយ៍។

រូបភាព 27 បង្ហាញពីការបោះឆ្នោតជ្ជាន់ស្ងួនតាមការប្រើប្ស្ត្ប្រែសណីយ៍សម្រាប់ការបោះឆ្នោតឆ្នាំ 2020 នៅកម្រិតទីក្រុង (ការជ្ជាន់ស្ងួន បានផ្តល់ជូនដោយ RR/CC)។ ដូចបានបង្ហាញក្នុងតារាង 16, មណ្ឌលបោះឆ្នោតដែលផ្តល់អនុសាសន៍មាន 22.6 ភាគរយ គឺស្ថិតនៅក្នុងសហគមន៍ដែលមានអ្នកបោះឆ្នោតច្រើនជាង 55 ភាគរយ ប្រើប្រាស់ជម្រើសបោះឆ្នោតតាមប្ស្ត្ប្រែសណីយ៍ រីឯ 15.1 ភាគរយ ស្ថិតនៅក្នុងសហគមន៍ដែលមានការបោះឆ្នោតតិចជាង 35 ភាគរយតាមការប្រើប្ស្ត្ប្រែសណីយ៍។

Table 16.មណ្ឌលបោះឆ្នោតដែលផ្តល់អនុសាសន៍នៅជិត សហគមន៍ដែលមានការបោះឆ្នោតតាមការប្រើប្ស្ត្ប្រែសណីយ៍មានកម្រិតទាបជាប្រវត្តិសាស្ត្រ

| ភាគរយនៃការបោះឆ្នោតជ្ជាន់ស្ងួនតាមរយៈការប្រើប្ស្ត្ប្រែសណីយ៍ | ភាគរយសរុបនៃមណ្ឌលបោះឆ្នោត |
|---|---|
| **55.1% and Above** | 13.0% |
| **45.1%-55%** | 9.6% |
| **35.1%-45%** | 62.3% |
| **25.1%-35%** | 14.8% |
| **25% or Less** | 0.3% |

Figure 27. មណ្ឌលបោះឆ្នោត VC ដែលផ្តល់អនុសាសន៍នៅជិត សហគមន៍ដែលមានការបោះឆ្នោតតាមការប្រើប្ស្ត្ប្រែសណីយ៍មានកម្រិតទាបជាប្រវត្តិសាស្ត្រ

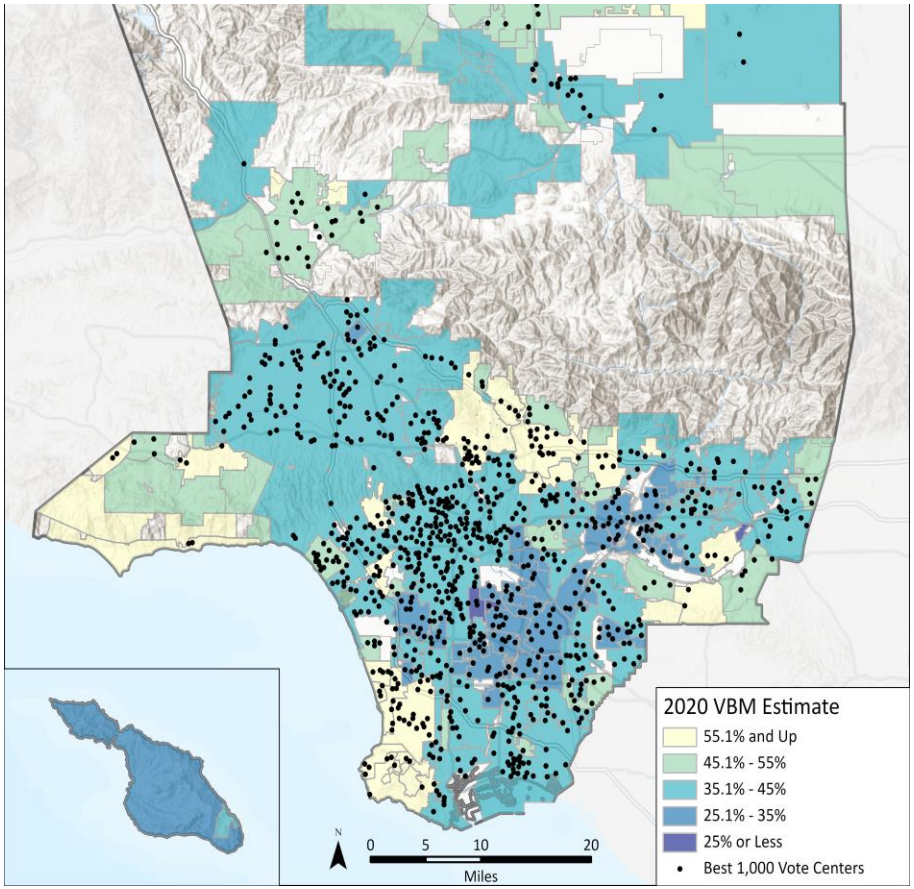

*មណ្ឌលបោះឆ្នោតដែលផ្តល់អនុសាសន៍នៅជិតអ្នកបោះឆ្នោតដែលមានពិការភាព*

ការកំណត់មណ្ឌលបោះឆ្នោតថ្មី ត្រូវបានរៀបចំឡើងដើម្បីឱ្យអ្នកបោះឆ្នោតទាំងអស់អាចប្រើបាន ដោយធានាថាមណ្ឌលបោះឆ្នោតដែលអាចប្រើបានតាមច្បាប់ ADA មានទីតាំងស្ថិតនៅជិតអ្នកបោះឆ្នោតដែលមានពិការភាព។ រូបភាព 28 បង្ហាញពីលក្ខណៈទូទៅនៃអ្នកបោះឆ្នោតដែលមានពិការភាពក្នុងខិត្តប័ណ្ណជំរឿននីមួយៗដែលទាក់ទងនឹងមណ្ឌលបោះឆ្នោតដែលផ្តល់អនុសាសន៍។ អ្នកបោះឆ្នោតដែលមានពិការភាពប្រមាណជា 78 ភាគរយមានទីតាំងស្ថិតនៅក្នុងចម្ងាយកន្លះម៉ាយពីមណ្ឌលបោះឆ្នោតដែលផ្តល់អនុសាសន៍។

Figure 28. មណ្ឌលបោះឆ្នោតដែលផ្តល់អនុសាសន៍នៅជិតអ្នកបោះឆ្នោតដែលមានពិការភាព

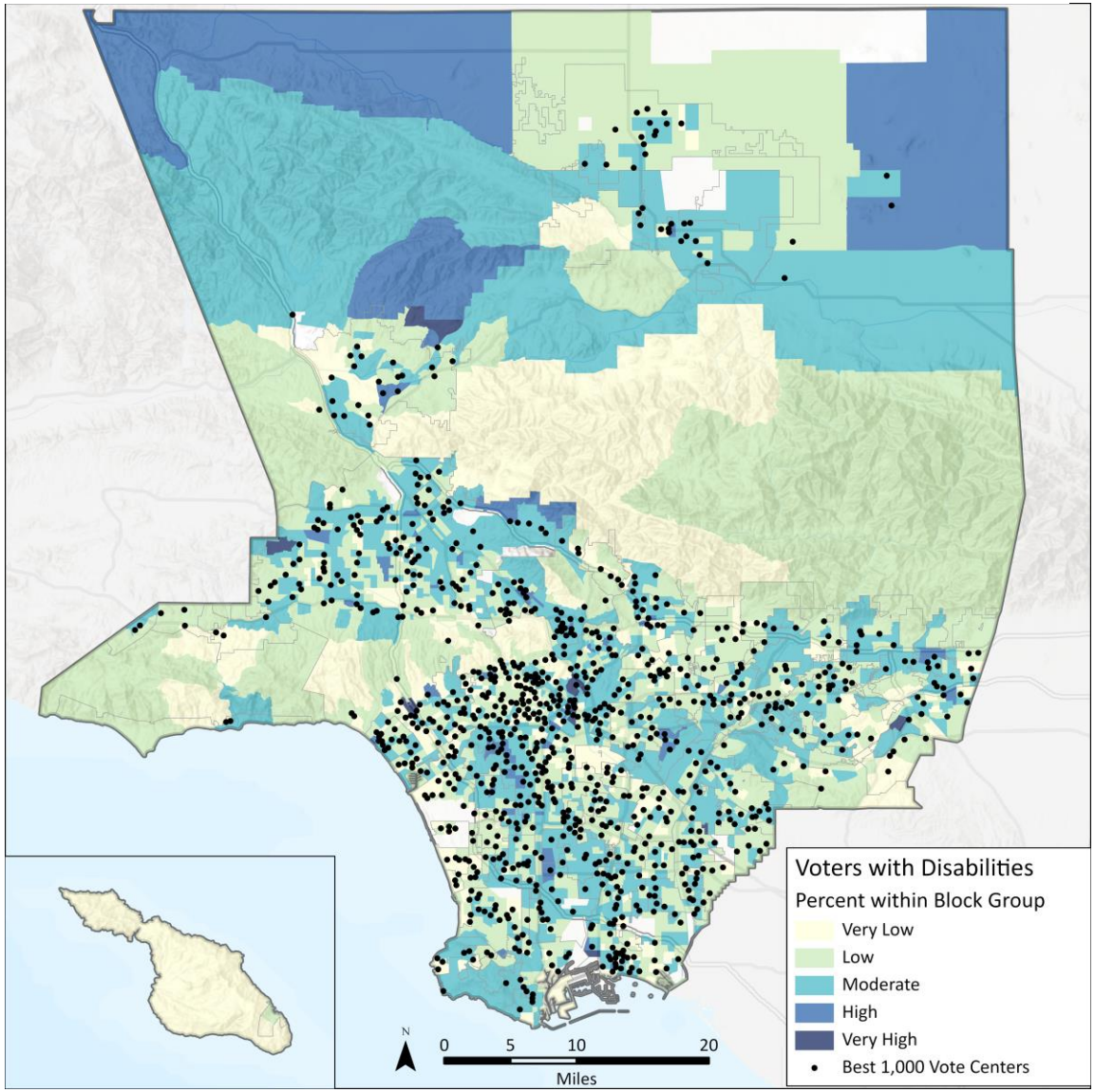

*មណ្ឌលបោះឆ្នោតដែលផ្តល់អនុសាសន៍នៅជិតមធ្យោបាយធ្វើដំណើរសាធារណៈ:*

សហគមន៍ដែលមានប្រាក់ចំណូលទាប ជាញឹកញាប់ពឹងផ្អែកលើការប្រើប្រាស់ការធ្វើដំណើរឆ្លងកាត់ ហើយអ្នកបោះឆ្នោតដែលបង្ហាញឱ្យឃើញកំពុងបង្ហាញនូវចំណង់ចំណូលចិត្តចំពោះការប្រើប្រាស់ការធ្វើដំណើរឆ្លងកាត់តាមការជ្រើសរើសជាជាងតាមតម្រូវការ។ រូបភាព 29 បង្ហាញពីការប្រើប្រាស់ការធ្វើដំណើរឆ្លងកាត់ដែលចែកជាប្រភេទដូចខាងក្រោម:

- ល្អ - កន្លែងស្ថិតនៅចម្ងាយលើសពី 0.5 ម៉ាយ នៃចំណតធ្វើដំណើរឆ្លងកាត់ណាមួយទេ
- ទាប - កន្លែងស្ថិតនៅចម្ងាយ 0.5 ម៉ាយ នៃចំណតធ្វើដំណើរឆ្លងកាត់ដែលមានគុណភាពទាប
- ល្អ – កន្លែងស្ថិតនៅចម្ងាយ 0.5 ម៉ាយ នៃចំណតធ្វើដំណើរឆ្លងកាត់ដែលមានគុណភាពខ្ពស់
- មធ្យម -កន្លែងស្ថិតនៅចម្ងាយ 0.25 ម៉ាយ នៃចំណតធ្វើដំណើរឆ្លងកាត់ដែលមានគុណភាពទាប
- ល្អ**ណាស់** – កន្លែងស្ថិតនៅចម្ងាយ 0.25 ម៉ាយ នៃចំណតធ្វើដំណើរឆ្លងកាត់ដែលមានគុណភាពខ្ពស់

និយមន័យអំពីចំណតធ្វើដំណើរឆ្លងកាត់ដែលមានគុណភាពខ្ពស់និងទាបត្រូវបានកំណត់នៅក្នុងផ្នែក 2.2.2 ។ ដូចបានបង្ហាញក្នុងតារាង 17, មណ្ឌលបោះឆ្នោតដែលផ្តល់អនុសាសន៍មាន 48.2 ភាគរយ គឺស្ថិតនៅចម្ងាយមួយភាគបួនម៉ាយនៃចំណតធ្វើដំណើរឆ្លងកាត់ និងតិចជាង 2 ភាគរយ គឺស្ថិតនៅឆ្ងាយជាកន្លះម៉ាយនៃចំណតធ្វើដំណើរឆ្លងកាត់។

Table 17. មណ្ឌលបោះឆ្នោតដែលផ្តល់អនុសាសន៍នៅជិតមធ្យោបាយធ្វើដំណើរសាធារណៈ:

| តំបន់ដែលមានចំណតធ្វើដំណើរឆ្លងកាត់ | ភាគរយសរុបនៃមណ្ឌលបោះឆ្នោត |
|---|---|
| **ល្អ** | 1.7% |
| **ខ្សោយ** | 7.9% |
| **មធ្យម** | 42.2% |
| **ល្អ** | 24.9% |
| **ល្អណាស់** | 23.3% |

Figure 29. មណ្ឌលបោះឆ្នោតដែលផ្តល់អនុសាសន៍នៅជិតមធ្យោបាយធ្វើដំណើរសា

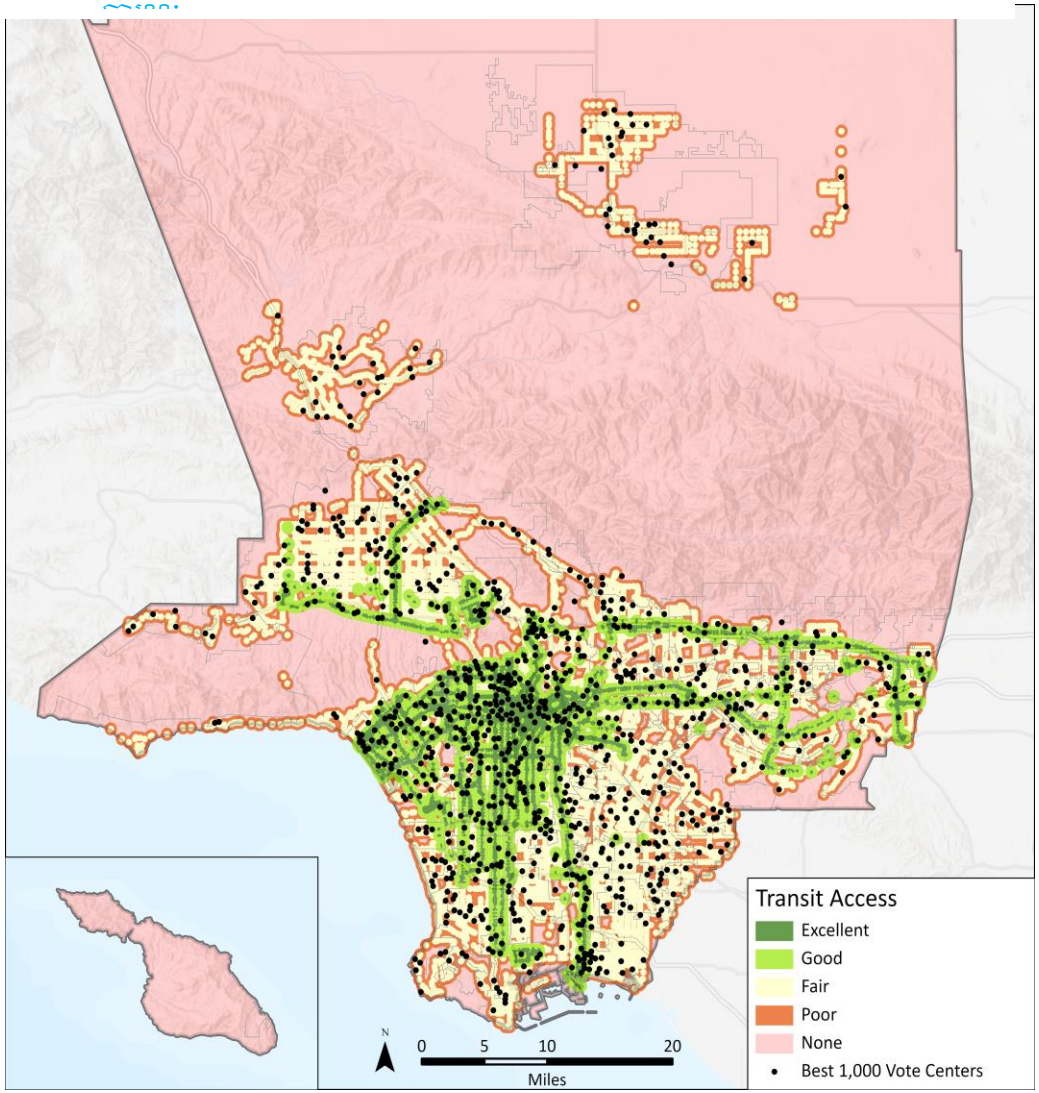

*ការស្វះចរាចរណ៍នៅជិតមណ្ឌលបោះឆ្នោតដែលផ្តល់អនុសាសន៍*

មណ្ឌលបោះឆ្នោតដែលផ្តល់អនុសាសន៍ត្រូវបានជ្រើសរើសដោយការគិតពិចារណាយ៉ាងខ្លាំងអំពីរបៀបដែលអ្នកបោះឆ្នោតអាចប្រើបានយ៉ាងងាយស្រួល និងប្រភេទឧបសគ្គផ្សេងៗដើម្បីចូលប្រើប្រាស់។

តាមរយៈការពិនិត្យចំនួនចរាចរណ៍ក្នុងមួយម៉ោយតាមដងផ្លូវក្នុងតំបន់វិភាគមធ្យោបាយធ្វើដំណើរនីមួយៗ (TAZ) អ្នកស្រាវជ្រាវបានកំណត់ការស្វះចរាចរណ៍ដែលតម្រូវឱ្យកត់សម្គាល់នឹងបានព្យាយាមចៀសវាងការកំណត់ទីតាំងមណ្ឌលបោះឆ្នោតដែលផ្តល់អនុសាសន៍នៅក្នុងតំបន់ដែលមានការកកស្ទះខ្លាំង។ ដោយសារតែមានលក្ខណៈកណ្តាលស្វ័យប្រវត្តិ និងផ្លូវកកស្ទះយ៉ាងខ្លាំងនៃខោនធី Los Angeles County វាមិនអាចចៀសវាងតំបន់ដែលមានការកកស្ទះខ្លាំងទាំងនេះបានគ្រប់ពេលវេលា នៅខណៈពេលកំពុងព្យាយាមកំណត់ទីតាំងនៅជិតកន្លែងដែលមានប្រជាជននិងមជ្ឈមណ្ឌលការងារដ៏ច្រើន។ ដូចបានបង្ហាញក្នុងតារាង 18, មណ្ឌលបោះឆ្នោតដែលផ្តល់អនុសាសន៍មានប្រហែល 40 ភាគរយ គឺស្ថិតនៅក្នុងតំបន់មានការស្វះចរាចរណ៍ខ្លាំងនិងខ្លាំងណាស់ ហើយ 35.1 ភាគរយ គឺស្ថិតនៅក្នុងតំបន់មានការស្វះចរាចរណ៍ទាបនឹងទាបណាស់។

Table 18.ការស្វះចរាចរណ៍នៅជិតមណ្ឌលបោះឆ្នោតដែលផ្តល់អនុសាសន៍

| ចំនួនចរាចរណ៍ក្នុងមួយម៉ោយ តាមដងផ្លូវ | ភាគរយសរុបនៃ មណ្ឌលបោះឆ្នោត |
|---|---|
| **Very Low (≤ 6,959)** | 23.3% |
| **Low (≤ 8,934)** | 11.8% |
| **Moderate (≤ 15,892)** | 25.9% |
| **High (≤ 40,401)** | 33.6% |
| **Very High (≤ 12,672)** | 5.3% |

Figure 30. ការស្វះចរាចរណ៍នៅជិតមណ្ឌលបោះឆ្នោតដែលផ្តល់អនុសាសន៍

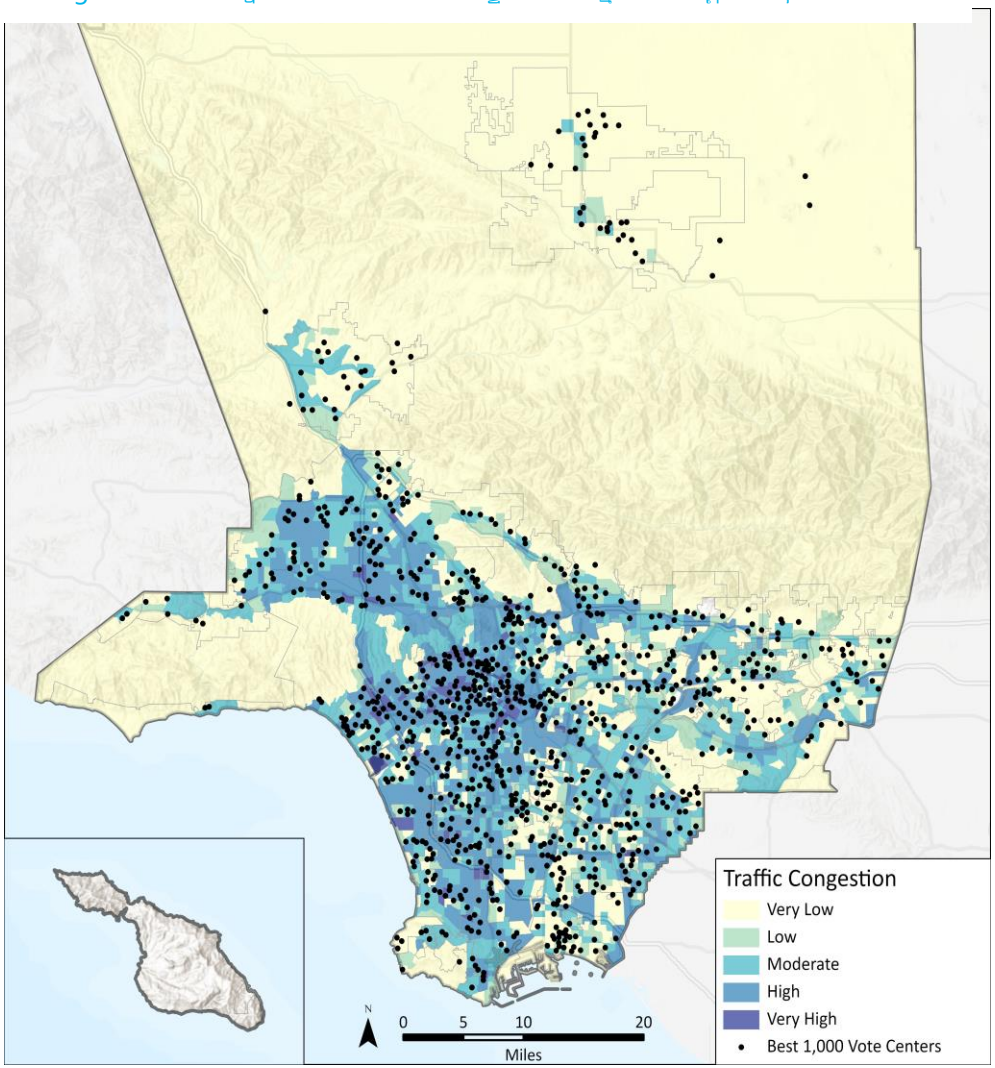

### 4.4 វិធានការជ្រើសរើសមណ្ឌលបោះឆ្នោតនាពេលអនាគត

ដោយសារកំរូបោះឆ្នោតថ្មី ត្រូវបានអនុវត្តនៅទូទាំងរដ្ឋនោះ ការអនុវត្តល្អបំផុតនឹងត្រូវបានកំណត់ដើម្បីជួយដល់ខោនធីនានាធ្វើឱ្យប្រសើរឡើងនូវដំណើរការជ្រើសរើសនិងដំណើរការមណ្ឌលបោះឆ្នោតដែលអាចប្រើបាន និងមានប្រសិទ្ធភាព។ កម្មវិធី PlaceWorks បានផ្តល់ជូនអ្នកចុះឈ្មោះឬអ្នកកត់ត្រា/ស្មៀនខោនធី RR/CC នូវអនុសាសន៍សម្រាប់ដំណើរការនិងការថែរក្សានាពេលអនាគត។

ការផ្តល់អនុសាសន៍ទាំងនេះ ណែនាំអ្នកចុះឈ្មោះឬអ្នកកត់ត្រា/ស្មៀនខោនធី RR/CC តាមរយៈដំណើរការនៅពេលណា និងវិធីធ្វើបច្ចុប្បន្នភាពមូលដ្ឋានទិន្នន័យដែលត្រូវបានប្រើ ដើម្បីកំណត់ដង់ស៊ីតេប្រជាជន មជ្ឈមណ្ឌលការងារ លក្ខណៈសេដ្ឋកិច្ចសង្គម និងកត្តាផ្សេងៗទៀត ដែលបានប្រើដើម្បីកំណត់ភាពសមស្របនៃទីតាំងដែលមានសក្តានុពល។ កម្មវិធី PlaceWorks ក៏បានផ្តល់អនុសាសន៍ផងដែរ ដល់បុគ្គលិកចូលរួមរៀបចំបោះឆ្នោត ដើម្បីរាយការណ៍អំពីទីកន្លែងបន្ទាប់ពីការបោះឆ្នោត ដើម្បីបំពេញបន្ថែមនូវការវិភាគនៅនឹងកន្លែង ដែលធ្វើឡើងដោយអ្នកចុះឈ្មោះឬអ្នកកត់ត្រា/ស្មៀនខោនធី RR/CC ។